



Beteiligungsbericht 2020

unmittelbare und mittelbare
städtische Gesellschaften
und Beteiligungen

Stand: Dezember 2021

Beteiligungsbericht 2020

Herausgeber: **Stadt Münster**
Amt für Finanzen und Beteiligungen
Abteilung Beteiligungsmanagement
48127 Münster

Email: finanzen@stadt-muenster.de
Beteiligungsmanagement@stadt-muenster.de

Internet: <https://www.stadt-muenster.de/finanzen/startseite>
<https://www.stadt-muenster.de/finanzen/unternehmensbeteiligungen>

Druck: Eigendruck

Auflage: 160, Dezember 2021

Bildnachweise: Presse- und Informationsamt der Stadt Münster
www.stadt-muenster.de/medien/startseite.html

Vorwort

Sehr geehrte Ratsmitglieder,
sehr geehrte Leserinnen und Leser,

das Jahr 2020 war in großen Teilen geprägt durch die Ausbreitung der Corona-Pandemie. Das Virus bestimmte in vielen Situationen unseren Alltag – sowohl beruflich als auch privat. Umso wichtiger war es im vergangenen Jahr für die Stadt Münster, als verlässliche Anbieterin der Daseinsvorsorge aufzutreten. Bei dieser Aufgabe wurde und wird die Stadt Münster von ihren eigenbetriebsähnlichen Einrichtungen und Beteiligungen unterstützt. In diesem Bericht können Sie einen ausführlichen Überblick über das städtische Aufgabenspektrum gewinnen.

Gerade während des Lockdowns war es erforderlich, die kritische Infrastruktur in der Stadt aufrechtzuerhalten. Beispielhaft sei hier ein verlässlicher ÖPNV genannt, aber auch die Versorgung der Menschen in Münster mit Strom, Gas und Wasser sowie die Entsorgung von Abfall und Abwasser. Zahlreiche Einrichtungen öffentlich-rechtlicher oder privatrechtlicher Rechtsform stellten diese Güter auch im vergangenen Jahr zuverlässig sicher.

Das Krisenjahr mit seinen besonderen Herausforderungen hat auch die Notwendigkeit der Versorgung des Stadtgebiets mit schnellem Internet deutlich gemacht und in vielen Bereichen einen Digitalisierungsschub mit sich gebracht. Die Digitalisierung wird sich in den künftigen Jahren stetig fortsetzen. Auch dieser Aufgabe widmen sich die Beteiligungen der Stadt Münster. Ferner unterstützen sie die Bereiche Bildung und Kultur, Wirtschaft und Tourismus sowie Sport- und Erholungsangebote.

Dennoch ist auch das Jahr 2020 nicht spurlos an den eigenbetriebsähnlichen Einrichtungen und Beteiligungen vorbeigegangen. Neben



dem ÖPNV betreffen die Einschränkungen der Pandemie insbesondere das Stadttheater, das Messe und Congress Centrum Halle Münsterland, den Flughafen Münster/Osnabrück sowie Münster Marketing und stellen eine erhebliche wirtschaftliche Belastung dar, die es zu meistern gilt.

Die Steuerung und Kontrolle der zahlreichen Betriebe und Beteiligungen ist die zentrale Aufgabe des Beteiligungsmanagements. Es ist eine eigenständige Abteilung im Amt für Finanzen und Beteiligungen und sorgt mit seiner Arbeit für die nötige Transparenz im Konzern Stadt Münster. Es sichert zugleich die Umsetzung politischer, finanzieller und gemeinde-rechtlicher Vorgaben.

Dieser 27. Beteiligungsbericht basiert auf den testierten Jahresabschlüssen der einzelnen städtischen Beteiligungen. Die Leistungsfähigkeit der unmittelbaren und besonders der steuerungsrelevanten Beteiligungen der Stadt Münster wird nicht nur durch Bilanzen und die Gewinn- und Verlustrechnungen dargestellt, sondern auch anhand von betriebswirtschaftlichen Kennzahlen und absoluten Zahlen zur Leistungserstellung erläutert. Erstmals wird in diesem Jahr die Personalstruktur aller Beteiligungen in einem gesonderten Kapitel dargestellt.

Wir bedanken uns an dieser Stelle sehr herzlich bei unseren Mitarbeiterinnen und Mitarbeitern des Beteiligungsmanagements für ihre Arbeit in den vergangenen Monaten und das Zusammentragen der nachfolgend aufgeführten Unternehmensdaten zur Erstellung dieses Beteiligungsberichts 2020.

Münster, im Dezember 2021

A blue ink signature of Markus Lewe, written in a cursive style.

Markus Lewe
Oberbürgermeister

A blue ink signature of Christine Zeller, written in a cursive style.

Christine Zeller
Stadtkämmerin

Inhalt

| | | |
|----------|--|-----------|
| 1 | Wirtschaftliche Betätigung der Kommunen | 9 |
| 1.1 | Gegenstand des Beteiligungsberichtes der Stadt Münster..... | 9 |
| 1.2 | Wirtschaftliche Unternehmen und Beteiligungen..... | 9 |
| 1.3 | Rechtsformen kommunaler Unternehmen..... | 10 |
| 1.3.1 | Öffentlich-rechtliche Unternehmensformen..... | 10 |
| 1.3.2 | Privatrechtliche Unternehmensformen..... | 11 |
| 1.3.3 | Wahl der Unternehmensform..... | 12 |
| 1.4 | Steuerung der Beteiligungen der Stadt Münster..... | 12 |
| 1.4.1 | Beteiligungsmanagement..... | 12 |
| 1.4.2 | Steuerung über die Gesellschaftsorgane..... | 13 |
| 2 | Beteiligungsstruktur der Stadt Münster | 15 |
| 2.1 | Veränderungen in der Beteiligungsstruktur 2020, Ausblick auf 2021..... | 15 |
| 2.2 | Bedeutung der Beteiligungen für die Stadt Münster..... | 15 |
| 2.3 | Übersicht der Beteiligungen zum 31.12.2020..... | 18 |
| 2.4 | Beschäftigte der Beteiligungen im Jahr 2020..... | 20 |
| 3 | Eigenbetriebsähnliche Einrichtungen der Stadt Münster | 23 |
| 3.1 | Abfallwirtschaftsbetriebe Münster..... | 23 |
| 3.2 | Münster Marketing..... | 27 |
| 3.3 | citeq..... | 31 |
| 3.4 | Theater Münster..... | 35 |
| 4 | Beteiligungen der Stadt Münster (ohne Stadtwerke Münster GmbH) | 39 |
| 4.1 | Westfälische Bauindustrie GmbH..... | 39 |
| 4.2 | Wohn + Stadtbau Wohnungsunternehmen der Stadt Münster GmbH..... | 43 |
| 4.2.1 | Wohnungsgesellschaft Große Lodden mbH..... | 47 |
| 4.3 | Messe und Congress Centrum Halle Münsterland GmbH..... | 50 |
| 4.4 | Wirtschaftsförderung Münster GmbH..... | 54 |
| 4.4.1 | NBZ – Nano-Bioanalytik-Zentrum GmbH..... | 57 |
| 4.4.2 | Technologieförderung Münster GmbH..... | 59 |
| 4.4.2.1 | CeNTech GmbH..... | 62 |
| 4.5 | GML Gewerbepark Münster-Loddenheide GmbH..... | 65 |
| 4.6 | KonvOY GmbH..... | 68 |
| 4.7 | NRW.URBAN Kommunale Entwicklung GmbH..... | 71 |
| 4.8 | Klärschlammverwertung Buchenhofen GmbH..... | 74 |
| 4.9 | Westfälischer Zoologischer Garten Münster GmbH..... | 77 |
| 4.10 | Westfälisches Pferdemuseum Münster gGmbH..... | 80 |

| | | |
|--------|--|-----|
| 4.11 | Theaterhaus Pumpenhaus gGmbH..... | 83 |
| 4.12 | IStG gGmbH..... | 86 |
| 4.13 | RELiGIO Westfälisches Museum für religiöse Kultur GmbH | 89 |
| 4.14 | Chemisches und Veterinäruntersuchungsamt Münsterland- Emscher-Lippe..... | 92 |
| 4.15 | AirportPark FMO GmbH..... | 95 |
| 4.16 | Regionalverkehr Münsterland GmbH | 98 |
| 4.16.1 | Verkehrsbetrieb Kipp GmbH..... | 102 |
| 4.16.2 | Westfälische Verkehrsgesellschaft mbH | 104 |

5 Stadtwerke Münster GmbH und ihre Beteiligungen 107

| | | |
|-------|--|-----|
| 5.1 | Stadtwerke Münster GmbH | 107 |
| 5.2 | Stadtnetze Münster GmbH..... | 111 |
| 5.3 | FMO Flughafen Münster/Osnabrück GmbH..... | 114 |
| 5.3.1 | FMO Airport Services GmbH..... | 119 |
| 5.3.2 | FMO Luftfahrtförderungs-GmbH..... | 121 |
| 5.3.3 | FMO Parking Services GmbH | 123 |
| 5.3.4 | FMO Passenger Services GmbH | 125 |
| 5.3.5 | FMO Security Services GmbH | 127 |
| 5.3.6 | WISAG FMO Cargo Service GmbH & Co. KG | 129 |
| 5.3.7 | WISAG FMO Cargo Service Beteiligungs GmbH | 131 |
| 5.3.8 | AHS Aviation Handling Services GmbH | 133 |
| 5.4 | items GmbH | 135 |
| 5.4.1 | items project GmbH..... | 138 |
| 5.5 | Westfälische Landes-Eisenbahn GmbH..... | 140 |
| 5.6 | Verkehrsservice Gesellschaft Münster mbH..... | 143 |
| 5.7 | Tarifgemeinschaft Münsterland – Ruhr-Lippe GmbH | 145 |
| 5.7.1 | WestfalenTarif GmbH..... | 148 |
| 5.8 | Stadtteilauto Carsharing Münster GmbH..... | 151 |
| 5.9 | Westfälische Fernwärmeversorgung GmbH..... | 153 |
| 5.10 | Bädermanagement Münster GmbH..... | 155 |
| 5.11 | Nederlands - Duitse Internet Exchange B.V. (NDIX) | 157 |
| 5.12 | smartOPTIMO GmbH & Co. KG..... | 159 |
| 5.13 | smartOPTIMO Verwaltungs-GmbH..... | 162 |
| 5.14 | Green GECCO Beteiligungsgesellschaft mbH & Co. KG | 164 |
| 5.15 | Green GECCO Beteiligungsgesellschaft-Verwaltungs GmbH..... | 167 |
| 5.16 | Windkraft Nordseeheilbad Borkum GmbH..... | 170 |
| 5.17 | Bürgerwindpark Löningen GmbH & Co. KG | 172 |
| 5.18 | Bürgerwindpark Löningen Verwaltungs-GmbH | 174 |
| 5.19 | Lokalradio Münster Betriebsgesellschaft mbH & Co. KG | 176 |

6 Sonstiges 179

| | | |
|-------|---|-----|
| 6.1 | Gewährträgerschaft für die Sparkasse Münsterland Ost | 179 |
| 6.2 | Volksbank Münsterland Nord eG..... | 183 |
| 6.3 | Zweckverbände | 184 |
| 6.3.1 | Studieninstitut für kommunale Verwaltung Westfalen-Lippe..... | 184 |
| 6.3.2 | Zweckverband Schienenpersonennahverkehr Münsterland..... | 187 |
| 6.3.3 | Deutsch-niederländischer Zweckverband EUREGIO | 190 |
| 6.4 | Die städtischen Mitgliedschaften | 193 |
| 6.5 | Die sonstigen Mitgliedschaften des Oberbürgermeisters | 197 |

7 Anhang 199

| | | |
|-----------|---|-----|
| Anlage 1: | Begriffserläuterungen..... | 199 |
| Anlage 2: | Auszug aus der Gemeindeordnung Nordrhein-Westfalen..... | 203 |
| Anlage 3: | Auszug aus dem Haushaltsgrundsätzegesetz | 211 |
| Anlage 4: | Abkürzungsverzeichnis | 212 |
| Anlage 5: | Alphabetische Beteiligungsübersicht | 214 |

1 Wirtschaftliche Betätigung der Kommunen

1.1 Gegenstand des Beteiligungsberichtes der Stadt Münster

Seit dem 01.01.2019 ist die Stadt Münster gemäß § 116 GO NRW in Verbindung mit § 116 a GO NRW verpflichtet, nur noch einen Gesamtabschluss und einen Gesamtlagebericht aufzustellen. Die vorherige Pflicht auch zur Aufstellung eines Beteiligungsberichtes entfällt nunmehr gem. § 117 GO NRW. Um jedoch einer transparenten Information der Ratsmitglieder und der Bevölkerung der Stadt Münster über die ausgelagerten wirtschaftlichen und nichtwirtschaftlichen Betätigungen der Stadt, unabhängig davon, ob verselbständigte Aufgabenbereiche dem Konsolidierungskreis des Gesamtabchlusses angehören, weiter Rechnung zu tragen, wird weiterhin an der nun freiwilligen Erstellung des Beteiligungsberichtes festgehalten.

Der Beteiligungsbericht der Stadt Münster umfasst unmittel- und mittelbare städtische Gesellschaften und Beteiligungen. Dabei gibt der Beteiligungsbericht der Stadt Münster vornehmlich Auskunft über die vormals gesetzlichen Pflichtinformationen sowie über weitere wesentliche wirtschaftliche Inhalte und die Besetzung von Gremien und Organen. Im Vergleich zu den Vorjahresberichten liegt der Fokus auf dem Zahlenwerk. Weiterführende Erläuterungen aus den Lageberichten der Beteiligungen können zusätzlich aufgeführten Quellen entnommen werden.

Die wirtschaftlichen Daten der Gesellschaften basieren auf den Jahresergebnissen für das Geschäftsjahr 2020. Die Zeitreihenvergleiche umfassen in der Regel die Jahre 2018 bis 2020.

1.2 Wirtschaftliche Unternehmen und Beteiligungen

Die Gemeindeordnung des Landes Nordrhein-Westfalen unterscheidet zwischen wirtschaftlicher und nicht-wirtschaftlicher Betätigung der Gemeinde.

Als wirtschaftliche Betätigung definiert § 107 Abs. 1 GO NRW den Betrieb von Unternehmen, "die als Hersteller, Anbieter oder Verteiler von Gütern oder Dienstleistungen am Markt tätig werden, sofern die Leistung ihrer Art nach auch von einem Privaten mit der Absicht der Gewinnerzielung erbracht werden könnte."

Voraussetzung für die wirtschaftliche Betätigung der Gemeinde ist demnach, dass

- "1. ein öffentlicher Zweck die Betätigung erfordert,
2. die Betätigung nach Art und Umfang in einem angemessenen Verhältnis zu der Leistungsfähigkeit der Gemeinde steht und
3. bei einem Tätigwerden außerhalb der Wasserversorgung, des öffentlichen Verkehrs sowie des Betriebes von Telekommunikationsleitungsnetzen einschließlich der Telefondienstleistungen der öffentliche Zweck durch andere Unternehmen nicht besser und wirtschaftlicher erfüllt werden kann."

Als nichtwirtschaftliche Betätigung definiert § 107 Abs. 2 GO NRW unter anderem die Einrichtungen für die soziale und kulturelle Betreuung der Einwohner sowie Einrichtungen zum Umweltschutz, insbesondere die Abwasserbeseitigung und Abfallentsorgung.

Für die Zulässigkeit einer wirtschaftlichen Betätigung in den Bereichen der Strom-, Gas- und Wasserversorgung hat der Gesetzgeber in § 107 a GO NRW gesonderte Regelungen geschaffen.

Während sich § 107 GO NRW auf die Gesamtheit aller kommunalen Aktivitäten unabhängig von der wirtschaftlichen Zielsetzung und der Organisationsform bezieht, wird die für diesen Beteiligungsbericht wesentliche privatrechtliche Betätigungsform gesondert in § 108 GO NRW geregelt.

Danach gelten als Voraussetzungen für die Gründung einer kommunalen Eigengesellschaft bzw. eines Unternehmens oder die Beteiligung an einem Unternehmen, dass

- ein öffentlicher Zweck die Betätigung erfordert und dieser im Gesellschaftsvertrag der Satzung oder einem sonstigen Organisationsstatut festgeschrieben wird,
- die Wahl der Rechtsform die Begrenzung der Haftung der Gemeinde auf einen bestimmten Betrag gewährleistet,
- die Einzahlungsverpflichtung der Gemeinde in einem angemessenen Verhältnis zu ihrer Leistungsfähigkeit steht,

- die Gemeinde sich nicht zur Übernahme von Verlusten in unbestimmter oder unangemessener Höhe verpflichtet,
- die Gemeinde einen angemessenen Einfluss, insbesondere in einem Überwachungsorgan, erhält und dieser durch Gesellschaftsvertrag, Satzung oder in anderer Weise gesichert wird,
- das Unternehmen oder die Einrichtung durch Gesellschaftsvertrag, Satzung oder sonstiges Organisationsstatut auf den öffentlichen Zweck ausgerichtet wird,
- der Jahresabschluss und der Lagebericht entsprechend den Vorschriften des Handelsgesetzbuches für große Kapitalgesellschaften bzw. entsprechend den Vorschriften für Eigenbetriebe aufgestellt und geprüft wird,
- bei Unternehmen und Einrichtungen in Gesellschaftsform durch Gesellschaftsvertrag oder Satzung gewährleistet ist, dass die für die Tätigkeit im Geschäftsjahr gewährten Gesamtbezüge im Sinne des Handelsgesetzbuches im Anhang zum Jahresabschluss jeweils für jede Personengruppe (Geschäftsführung, Aufsichtsrat, Beirat o.ä.) unter Namensnennung die Bezüge angegeben werden,
- bei Unternehmen der Telekommunikation im Gesellschaftsvertrag die Haftung der Gemeinde bzw. des kommunalen Unternehmens auf den Anteil der Gemeinde am Stammkapital beschränkt ist und die Gemeinde für diese Unternehmen weder Kredite nach Maßgabe kommunalwirtschaftlicher Vorzugskonditionen in Anspruch nehmen noch Bürgschaften und Sicherheiten leisten darf.

Die Beteiligung einer Gesellschaft mit über 25 % kommunalem Geschäftsanteil an einer anderen Gesellschaft (sog. "Unterbeteiligung") erfordert nach § 108 Abs. 6 GO NRW unter anderem die ausdrückliche Zustimmung des Rates.

Die Erfüllung eines öffentlichen Zwecks stellt eine Hauptvoraussetzung kommunaler wirtschaftlicher Betätigung dar, jedoch wird auch eine betriebswirtschaftliche Zielsetzung in den "Wirtschaftsgrundsätzen" des § 109 GO NRW definiert.

Demnach ist die Führung, Steuerung und Kontrolle der Unternehmen und Einrichtungen so auszurichten, dass diese "einen Ertrag für den Haushalt abwerfen, soweit dadurch die Erfüllung des öffentlichen Zwecks nicht beeinträchtigt wird". Angestrebt wird dabei ein Jahresgewinn des Unternehmens, der neben der für die technische und wirtschaftliche Entwicklung des Unternehmens notwendigen Rücklagenbildung auch eine marktübliche Verzinsung des Eigenkapitals ermöglicht.

Die Erwirtschaftung eines Ertrages für den städtischen Haushalt wird somit zwar angestrebt, ist aber der öffentlichen Zwecksetzung stets nachgeordnet.

1.3 Rechtsformen kommunaler Unternehmen

1.3.1 Öffentlich-rechtliche Unternehmensformen

Regiebetrieb

Der Regiebetrieb ist ein rechtlich und wirtschaftlich unselbständiger Betriebszweig der öffentlichen Verwaltung. Er besitzt kein eigenes Vermögen. Die rechtlichen Rahmenregelungen für den Regiebetrieb finden sich in der Gemeindeordnung. Die Rechnungslegung erfolgt seit Einführung des Neuen Kommunalen Finanzmanagements (NKF) mit Hilfe der doppelten Buchführung. Bei einem Regiebetrieb besteht eine Bindung an den Haushaltsplan der betreffenden Gebietskörperschaft und daher sind die dem Regiebetrieb zuzuordnenden Erträge und Aufwendungen sowie die kassenmäßigen Zahlungen im Ergebnisplan bzw. im Finanzplan des gemeindlichen Haushaltsplans enthalten. Beispiele für Regiebetriebe der Stadt Münster sind die Abwasserbeseitigung, das Friedhofswesen und der Rettungsdienst. Es handelt sich zugleich um kostenrechnende Einrichtungen, die eine jährliche Gebührenerkalkulation und Betriebsabrechnung mit Hilfe eines ausgebauten betriebswirtschaftlichen Kostenrechnungssystems vorlegen. Regiebetriebe unterliegen aufgrund ihrer direkten Einbindung in die Verwaltung der ständigen direkten Einflussnahme und Kontrolle und sind damit nicht Bestandteil des Beteiligungsberichtes.

Eigenbetrieb und eigenbetriebsähnliche Einrichtung

Bei einem Eigenbetrieb handelt es sich um einen vermögensmäßig verselbständigten Betrieb mit eigener Verfassung (Betriebsatzung) und eigenem kaufmännischen Rechnungswesen, jedoch ohne eigene Rechtspersönlichkeit. Der Eigenbetrieb ist wirtschaftlich aus dem Vermögen der Gemeinde ausgegliedert. Der Eigenbetrieb verfügt einerseits über besondere Leitungs- und Kontrollorgane (Betriebsleitung und Betriebsausschuss), untersteht andererseits dem Rat und dem/r Oberbürgermeister/in als Verwaltungschef/in.

Der Eigenbetrieb kommt als Betriebsform für öffentliche Einrichtungen in Betracht, die nach kommunalem Wirtschaftsrecht als wirtschaftliche Unternehmen gelten. Unternehmen, die sich nicht wirtschaftlich i. S. d. § 107 Abs. 2 GO NRW betätigen, können als eigenbetriebsähnliche Einrichtungen geführt werden. Die Stadt Münster besitzt keine Eigenbetriebe. Die *Abfallwirtschaftsbetriebe Münster (AWM)*, *Münster Marketing*, das *Theater Münster* und die *citeq* sind eigenbetriebsähnliche Einrichtungen, die entsprechend den Vorschriften über Eigenbetriebe geführt werden und Teil dieses Beteiligungsberichtes sind.

Anstalt des öffentlichen Rechts

§ 114 a GO NRW eröffnet die Möglichkeit der Gründung einer Anstalt des öffentlichen Rechts (AöR). Hierbei handelt es sich um eine Mischform aus Eigenbetrieb und GmbH. Die Rechtsverhältnisse der AöR werden gemäß GO NRW durch eine Satzung geregelt, die die Gemeinde aufstellt.

Die Organe der AöR sind der Vorstand und der Verwaltungsrat. Die Leitung der AöR obliegt dem Vorstand in eigener Zuständigkeit, soweit nicht gesetzlich oder durch die Satzung etwas anderes bestimmt ist. Der Verwaltungsrat ist für Entscheidungen des Aufgabenkataloges aus § 114 a Abs. 7 GO NRW zuständig, unterliegt jedoch bei bestimmten Entscheidungen (Erlass von Satzungen, Beteiligungen) den Weisungen des Rates der Stadt. Die Weisungsverpflichtung kann durch die Satzung ausgeweitet werden.

Die Gemeinde haftet als Gewährträgerin für die Verbindlichkeiten der AöR unbeschränkt, soweit nicht Befriedigung aus deren Vermögen zu erlangen ist. Die Einflussmöglichkeiten des Rates der Stadt sind insbesondere durch die Satzungsaufstellung definiert.

Betrieb gewerblicher Art / Hoheitsbetrieb

Die Begriffe "Betrieb gewerblicher Art (BgA)" und "Hoheitsbetrieb" sind inhaltlich von den zuvor dargestellten juristischen Ausgestaltungen der wirtschaftlichen Betätigungsformen zu trennen und haben in diesem Zusammenhang nur steuerrechtliche Bedeutung. Während die privatrechtlichen Unternehmensformen kraft Rechtsform steuerpflichtig sind, greift die Steuerpflicht für Regie- und Eigenbetriebe nur insoweit, als diese nicht überwiegend der Ausübung der öffentlichen Gewalt dienen (Hoheitsbetriebe). Solche Betriebe werden steuerrechtlich als Betriebe gewerblicher Art bezeichnet, wenn sie weitere Merkmale (z.B. Umsatzgrenzen) erfüllen.

1.3.2 Privatrechtliche Unternehmensformen

Aufgrund der Vorschriften über die Begrenzung der kommunalen Haftung nach § 108 Abs. 1 Nr. 3 GO NRW ist die Wahl der privatrechtlichen Organisationsform eingeschränkt. Geeignete Rechtsformen sind vorrangig die Kapitalgesellschaften wie die Gesellschaft mit beschränkter Haftung (GmbH), die Aktiengesellschaft (AG) oder die eingetragene Genossenschaft (eG). Zusätzlich kann sich eine Kommune als Kommanditistin an einer Kommanditgesellschaft (KG) oder GmbH & Co. KG beteiligen.

Ist die Gemeinde im Besitz aller Geschäftsanteile einer Gesellschaft, so ist diese eine kommunale Eigengesellschaft. Sind weitere Körperschaften oder auch Private an der Gesellschaft beteiligt, so spricht man von einer Beteiligungsgesellschaft. Die Stadt Münster ist u.a. über die Eigengesellschaft *Stadtwerke Münster GmbH* an weiteren Gesellschaften mittelbar beteiligt.

Gesellschaft mit beschränkter Haftung

Die Gesellschaft mit beschränkter Haftung (GmbH) ist eine mit eigener Rechtspersönlichkeit ausgestattete Gesellschaft, an der sich die Gesellschafter mit Einlagen auf das Stammkapital beteiligen, ohne persönlich für die Schulden der Gesellschaft zu haften. Die Gesellschafter können die innere Struktur der Gesellschaft ohne wesentliche Einschränkungen frei regeln.

Als Organe besitzt die GmbH die Gesellschafterversammlung und die Geschäftsführung. Es kann ein Aufsichtsrat gebildet werden. Bei großen Unternehmen mit über 500 Beschäftigten ist die Bildung eines Aufsichtsrates zwingend vorgeschrieben. Als einzige Beteiligung der Stadt Münster besitzt die *Stadtwerke Münster GmbH* einen obligatorischen Aufsichtsrat.

Aktiengesellschaft

Ebenso wie die GmbH besitzt auch die Aktiengesellschaft (AG) eine eigene Rechtspersönlichkeit. Die Gesellschafter (Aktionäre) erwerben ihre Rechte durch die Übernahme von Anteilen des in Aktien zerlegten Grundkapitals. Für Schulden der Gesellschaft haftet auch hier nur das Gesellschaftsvermögen. Im Gegensatz zur freien Gestaltung des Gesellschaftsverhältnisses in der GmbH enthält das Aktiengesetz umfangreiche bindende Regelungen und Formvorschriften, so dass für ergänzende Ausgestaltungen des Vertragsverhältnisses der Aktionäre untereinander wenig Raum bleibt.

Als Organe der AG fungieren die Hauptversammlung, der Vorstand und der Aufsichtsrat. Die Beteiligung einer Gemeinde an einer AG ist gem. § 108 Abs. 4 GO NRW nur eingeschränkt möglich.

Eingetragene Genossenschaft

Die eingetragene Genossenschaft (eG) ist eine juristische Person und hat als solche Rechte und Pflichten. Sie ist nach § 1 Abs. 1 GenG eine Gesellschaft von nicht geschlossener Mitgliederzahl, welche die Förderung des Erwerbes oder der Wirtschaft ihrer Mitglieder mittels gemeinschaftlichen Geschäftsbetriebes bezweckt. Eine unmittelbare Inanspruchnahme der Genossenschaftsmitglieder für Verbindlichkeiten der Genossenschaft gibt es nicht, wobei allerdings durch Satzung Nachschusspflichten vereinbart werden können. Die Genossenschaft handelt durch die Organe Vorstand, Aufsichtsrat und Generalversammlung.

Personengesellschaften

Personengesellschaften wie Offene Handelsgesellschaften (OHG) oder Kommanditgesellschaften (KG) eignen sich grundsätzlich nicht als Rechtsform eines kommunalen Unternehmens, da die Gesellschafter entgegen der Regelung des § 108 Abs. 1 Nr. 3 GO NRW unbeschränkt für die Verbindlichkeiten der Gesellschaft haften. Möglich ist aber die Beteiligung als Kommanditistin an einer KG oder die Rechtsform der GmbH & Co. KG. Bei der Kommanditistin ist die Haftung auf eine bestimmte Kapitaleinlage beschränkt. Die GmbH & Co. KG ist eine KG, bei der der persönlich haftende Gesellschafter eine GmbH ist, deren Gesellschafter in der Regel zugleich Kommanditisten der KG sind. Auf diese Weise wird die Haftung der Kommune als Gesellschafterin beschränkt.

1.3.3 Wahl der Unternehmensform

Die wirtschaftliche Betätigung der Gemeinden in der Form rechtlich selbständiger Gesellschaften wird dann gewählt, wenn aus organisatorischen, wirtschaftlichen oder steuerrechtlichen Überlegungen die Verselbständigung einer Verwaltungseinheit vorteilhaft ist. Wesentliche Entscheidungskriterien für die privatrechtliche Organisationsform sind:

- Beschleunigung der Entscheidungsprozesse
- Markt- bzw. Kundenorientierung

- flexiblere Personalwirtschaft
- Entlastung des städtischen Haushalts
- Beteiligung Dritter
- Verbesserung des Rechnungswesens
- steuerrechtliche Aspekte

Die Stadt Münster hat für ihre privatrechtlich-wirtschaftliche Betätigung weitgehend die Form der Gesellschaft mit beschränkter Haftung gewählt. Das GmbH-Gesetz räumt den Gesellschaftern im Gegensatz zum Aktienrecht eine weitgehende Gestaltungsfreiheit und somit die Möglichkeit der Wahrnehmung umfassender Rechte gegenüber der Gesellschaft ein.

1.4 Steuerung der Beteiligungen der Stadt Münster

1.4.1 Beteiligungsmanagement

Zum derzeitigen Aufgabenspektrum der Abteilung *Beteiligungsmanagement* im Amt für Finanzen und Beteiligungen gehört die Betreuung der städtischen Gesellschaften bei der Einhaltung gesellschaftsrechtlicher und kommunalrechtlicher Bestimmungen, die Begleitung bei steuer- und finanzwirtschaftlichen Fragestellungen und die Koordination der finanzwirtschaftlichen Auswirkungen der geschäftlichen Aktivitäten der einzelnen Gesellschaften auf den städtischen Haushalt. Daneben stellen die Betreuung und die Information der städtischen Vertretungen in den Organen der Gesellschaften einen Schwerpunkt des Beteiligungsmanagements dar.

Aus gesamtstädtischer Sicht übernimmt das Beteiligungsmanagement die Aufgabe, über die jeweilige Einzelgesellschaft hinaus Transparenz für den gesamten Dienstleistungsverbund Stadt Münster zu schaffen.

Die Weiterentwicklung der früheren "Beteiligungsverwaltung" in Richtung eines umfassenden Beteiligungsmanagements und -controllings war nicht zuletzt aufgrund der fortschreitenden Verlagerung „klassischer“ städtischer Aufgaben in privatrechtliche Organisationsformen dringend geboten. Zur Optimierung der Steuerung ihrer Beteiligungen und zur Sicherung eines verbesserten Beteiligungscontrollings hat die Stadt Münster auf gutachterlicher Basis ein Konzernberichtswesen implementiert. Nach Einführung des Konzernbe-

richtswesens wurden Zielvereinbarungen mit ausgewählten Gesellschaften, in sogenannten "Management-Kontrakten", abgeschlossen. Für einige Beteiligungen stehen aktuell neue Abschlüsse an.

1.4.2 Steuerung über die Gesellschaftsorgane

Der Aufsichtsrat und die Gesellschafterversammlung sind die Steuerungs- und Kontrollgremien der Gesellschaften. Hier wird insbesondere über die Beratung und Genehmigung der Wirtschafts-

pläne und der Investitions- und Finanzpläne Einfluss auf die jeweiligen Leistungsprogramme der Gesellschaften genommen.

Daneben gibt es je nach Spezifizierung im Gesellschaftsvertrag weitere Zustimmungsvorbehalte durch den Aufsichtsrat bzw. die Gesellschafterversammlung.

Bei der Stadt Münster als kommunale Gesellschafterin erfolgt die Willensbildung hinsichtlich der Frage, welche Haltung die städtische Vertretung in der Gesellschafterversammlung einnehmen soll, durch den Rat der Stadt Münster.

2 Beteiligungsstruktur der Stadt Münster

2.1 Veränderungen in der Beteiligungsstruktur 2020, Ausblick auf 2021

Der Beteiligungsbericht 2020 basiert auf den Abschlüssen der städtischen Gesellschaften bzw. eigenbetriebsähnlichen Einrichtungen für das **Geschäftsjahr 2020**¹. Im Folgenden werden die wichtigsten seit Jahresbeginn 2020 vollzogenen bzw. eingeleiteten Veränderungen in der Beteiligungsstruktur und zu Vorjahresberichten aufgezeigt:

- Die Kraftwerksschule e.V. in Essen wurde am 05.11.2020 in eine Genossenschaft umgewandelt. An der neuen **KWS Energy Knowledge eG** hat die Stadtwerke Münster GmbH einen Genossenschaftsanteil i.H.v. 1.000,00 € erworben.
- Die Stadtwerke Münster GmbH hat am 30.03.2020 einen Geschäftsanteil von 29 % an der **Stadtteilauto CarSharing Münster GmbH** erworben.
- 2020 wurde die Übertragung des Geschäftsbereichs „Versorgungsnetze“ der Muttergesellschaft Stadtwerke Münster GmbH auf die münsterNETZ GmbH gemäß Ratsbeschluss vom 25.03.2020 vollzogen. Seit dem 01.09.2020 firmiert die Gesellschaft unter dem neuen Firmennamen **Stadtnetze Münster GmbH**.
- Da der Beteiligungsbericht nach § 117 GO NRW seit dem Geschäftsjahr 2019 für die Stadt Münster nicht mehr pflichtig ist, werden die in den Vorjahren umfangreichen Textpassagen zu den wirtschaftlichen Situationen und den zukünftigen Entwicklungen der unmittelbaren bzw. steuerungsrelevanten Beteiligungen der Stadt Münster, die weitestgehend auf den testierten Jahresabschlüssen der Gesellschaften basierten, nicht mehr angeführt. Es sei auf den **Bundesanzeiger** unter (<https://www.bundesanzeiger.de>) verwiesen. Hier werden i.d.R. weitere Informationen zu den Jahresabschlüssen ausgewiesen bzw. können angefordert werden.
- Im Fall der eigenbetriebsähnlichen Einrichtungen werden die wirtschaftlichen und zukünftigen Entwicklungen weiterhin detailliert beschrieben, da diese Einrichtungen nicht im Bundesanzeiger aufgeführt sind.
- Für das Geschäftsjahr 2020 ist unter 2.4 erstmals eine Übersicht der Mitarbeitenden je Beteiligung aufgeführt. Für die steuerungsrelevanten Beteiligungen werden auch weiterhin die Vergleichszahlen der Vorjahre im jeweiligen Kapitel dargestellt.

Ausblick auf das Geschäftsjahr 2021 angesichts der Corona-Pandemie

Die Corona-Pandemie stellt die Gesellschaft und Wirtschaft sowie die eigenbetriebsähnlichen Einrichtungen und Beteiligungsunternehmen der Stadt Münster auch im Geschäftsjahr 2021 weiterhin vor viele organisatorische Probleme sowie finanzielle Herausforderungen.

Die kurz- und mittelfristigen Erfolgsplanungen insbesondere für das Jahr 2021 sind aufgrund der Pandemie und den damit einhergehenden Regelungen zum Infektionsschutz, den Erlassen und Ordnungsverfügungen wie dem Verbot von Versammlungen und Veranstaltungen, für einige Beteiligungen nicht mehr zu realisieren.

Insbesondere die Verkehrs-, Kultur- und Veranstaltungsbetriebe mussten das Kerngeschäft seit März 2020 zurückfahren und zeitweise auch komplett einstellen. Aufgrund der wegbrechenden Erlöse steuern die betroffenen Unternehmen wie auch schon in 2020 mit Maßnahmen zur Aufwandsreduzierung und mit Anträgen auf Unterstützungen und Entschädigungen aus Corona-Hilfsfonds und anderen Förderprogrammen gegen, um Liquidität und Existenz zu sichern. Dazu stehen die betroffenen Einrichtungen und Unternehmen weiter in enger Abstimmung mit dem Amt für Finanzen und Beteiligungen der Stadt Münster.

¹ Aufgrund des großen Datenumfanges sind alle Angaben dieses Berichtes ohne Gewähr.

2.2 Bedeutung der Beteiligungen für die Stadt Münster

Die städtischen Gesellschaften nehmen eine Vielzahl von Aufgaben wahr. Diese reichen von der Versorgung der Bevölkerung mit Energie, der Entsorgung von Abfällen über die Bereitstellung des Öffentlichen Personennahverkehrs bis hin zu Angeboten im Kultur- und Freizeitsektor so-

wie dem Bau von Wohnungen, Parkhäusern und die Bereitstellung von Gewerbeflächen und Büroräumen für Existenzgründer.

Einen Überblick über die Größenordnung der städtischen Gesellschaften und Beteiligungen geben im Folgenden einige Unternehmensdaten der großen und wirtschaftlich bedeutenden städtischen Beteiligungen zum Stichtag 31.12.2020:

| Beteiligungen 2020 | | Bilanzvolumen in T€ | Anlagevermögen in T€ | Eigenkapital in T€ | Betriebsaufwand in T€ | Anzahl Beschäftigte |
|--|---|------------------------|-------------------------|-----------------------|--------------------------|------------------------|
| Eigenbetriebsähnliche Einrichtungen | Abfallwirtschaftsbetriebe Münster | 85.232 | 65.408 | 29.720 | 56.636 | 412 |
| | Münster Marketing | 1.735 | 439 | 717 | 3.462 | 39 |
| | citeq | 51.628 | 37.609 | 9.883 | 33.115 | 182 |
| | Theater Münster* | 11.603 | 5.246 | 5.399 | 25.894 | 342 |
| Beteiligungsgesellschaften | Stadtwerke Münster GmbH | 519.919 | 391.970 | 233.524 | 548.852 | 847 |
| | FMO Flughafen Münster / Osnabrück GmbH | 89.290 | 82.797 | 38.183 | 20.320 | 146 |
| | items GmbH | 21.658 | 3.521 | 7.814 | 43.492 | 151 |
| | Messe und Congress Centrum Halle Münsterland GmbH | 8.106 | 2.580 | 7.700 | 6.341 | 49 |
| | Wirtschaftsförderung Münster GmbH | 33.188 | 13.071 | 25.384 | 6.102 | 12 |
| | KonvOY GmbH | 86.613 | 19 | 0 | 16.565 | 4 |
| | Westfälische Bauindustrie GmbH | 34.912 | 33.584 | 28.463 | 8.044 | 18 |
| | Wohn+Stadtbau GmbH | 398.140 | 357.601 | 99.896 | 41.156 | 109 |
| Westfälischer Zoologischer Garten Münster GmbH | 21.145 | 14.074 | 18.474 | 12.377 | 120 | |
| Summe Beteiligungen | | 1.363.169 | 1.007.920 | 505.158 | 822.357 | 2.431 |

* Wirtschaftsjahr 2019/2020 des Theaters Münster: 01.09.2019 bis 31.08.2020

Diese wenigen Zahlen verdeutlichen die Notwendigkeit der Einbeziehung der städtischen Beteiligungen in das gesamtstädtische Leistungsspektrum als "Dienstleistungsunternehmen Stadt Münster". Dem Ausschuss für Wohnen, Liegenschaften, Finanzen und Wirtschaft (AWLFW) der

Stadt Münster wird seitens des Beteiligungsmanagements regelmäßig über die unterjährige Entwicklung des Jahreserfolgs, im sog. Konzernberichtswesen, über die wichtigsten städtischen Beteiligungen berichtet.

Dieses Konzernberichtsweisen bezieht sich dabei auf die derzeit dreizehn vom Rat als besonders steuerungsrelevant eingestufteten Gesellschaften.

Die nachfolgende Tabelle gibt die Plan-Ist-Abweichungen auf das Jahresergebnis zum 31.12.2020 wieder.

| Jahreserfolg 2020 | | Kapital- anteile in % | Ergebnis Ist 2020 T€ | Ergebnis Plan 2020 T€ | Ist - Plan Abw. 2020 T€ |
|------------------------------------|--|-----------------------------|----------------------------|-----------------------------|-------------------------------|
| Eigenbetriebsähn- Einrichtungen | Abfallwirtschaftsbetriebe Münster | 100,00 | 4.731 | 3.762 | 969 |
| | Münster Marketing | 100,00 | 236 | 0 | 236 |
| | citeq | 100,00 | 1.170 | 91 | 1.079 |
| | Theater Münster*** | 100,00 | 536 | 75 | 461 |
| Beteiligungsgesellschaften | Stadtwerke Münster GmbH | 100,00 | 11.280 | 8.132 | 3.148 |
| | FMO Flughafen Münster / Osnabrück GmbH* | 35,06 | -15.421 | -6.555 | -8.866 |
| | items GmbH* | 29,38 | 1.322 | 892 | 430 |
| | Messe und Congress Centrum Halle Münsterland GmbH | 92,09 | -849 | -1.060 | 211 |
| | Wirtschaftsförderung Münster GmbH | 85,00 | -1.505 | -1.590 | 85 |
| | KonvOY GmbH | 100,00 | -2.063 | -3.628 | 1.565 |
| | Westfälische Bauindustrie GmbH** | 1,00 | 1.936 | 2.460 | -524 |
| | Wohn + Stadtbau GmbH | 100,00 | 8.174 | 8.085 | 89 |
| | Westfälischer Zoologischer Garten Münster GmbH | 45,41 | -4.105 | -4.498 | 393 |

* Anteile werden über die Stadtwerke Münster GmbH gehalten.

** Die Stadtwerke Münster GmbH hält die übrigen 99 % der Anteile.

*** Wirtschaftsjahr 2019/2020 des Theater Münster: 01.09.2019 bis 31.08.2020

Für alle vom Rat der Stadt Münster als steuerungsrelevant eingestufteten Beteiligungen werden die Ausschüttungen an die Stadt Münster bzw. die Zuschussaufwendungen (u.a. Zuführungen zu Kapitalrücklagen) der Stadt Münster unter dem Punkt "*Finanz- und Beteiligungserträge/*

-aufwendungen" bei den einzelnen eigenbetriebsähnlichen Einrichtungen und relevanten Beteiligungsgesellschaften dargestellt. Der Ausweis erfolgt auch für die nicht steuerungsrelevanten aber zuschussberechtigten Beteiligungen.

2.3 Übersicht der Beteiligungen zum 31.12.2020

Stand: 31.12.2020

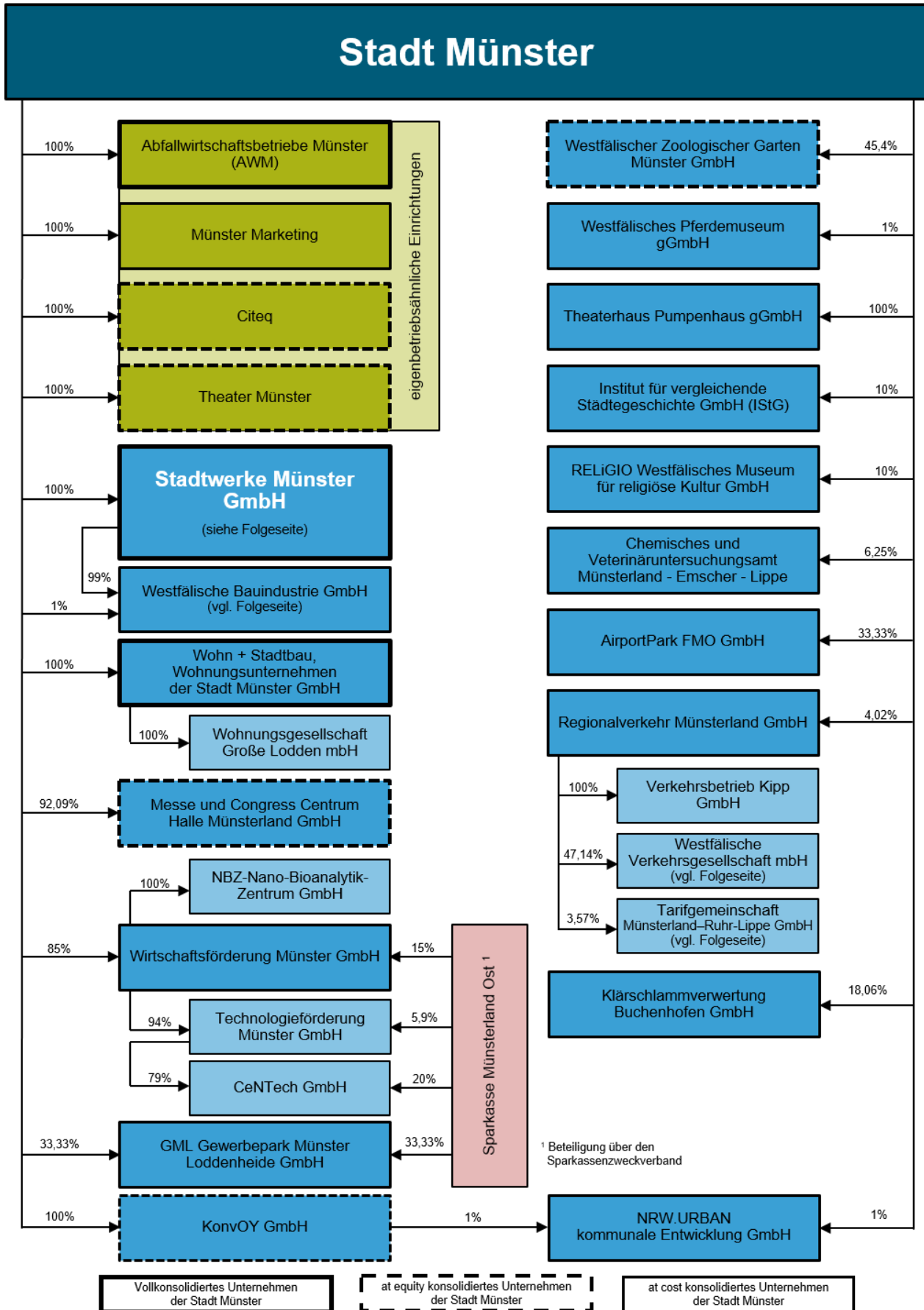

Stadtwerke Münster GmbH

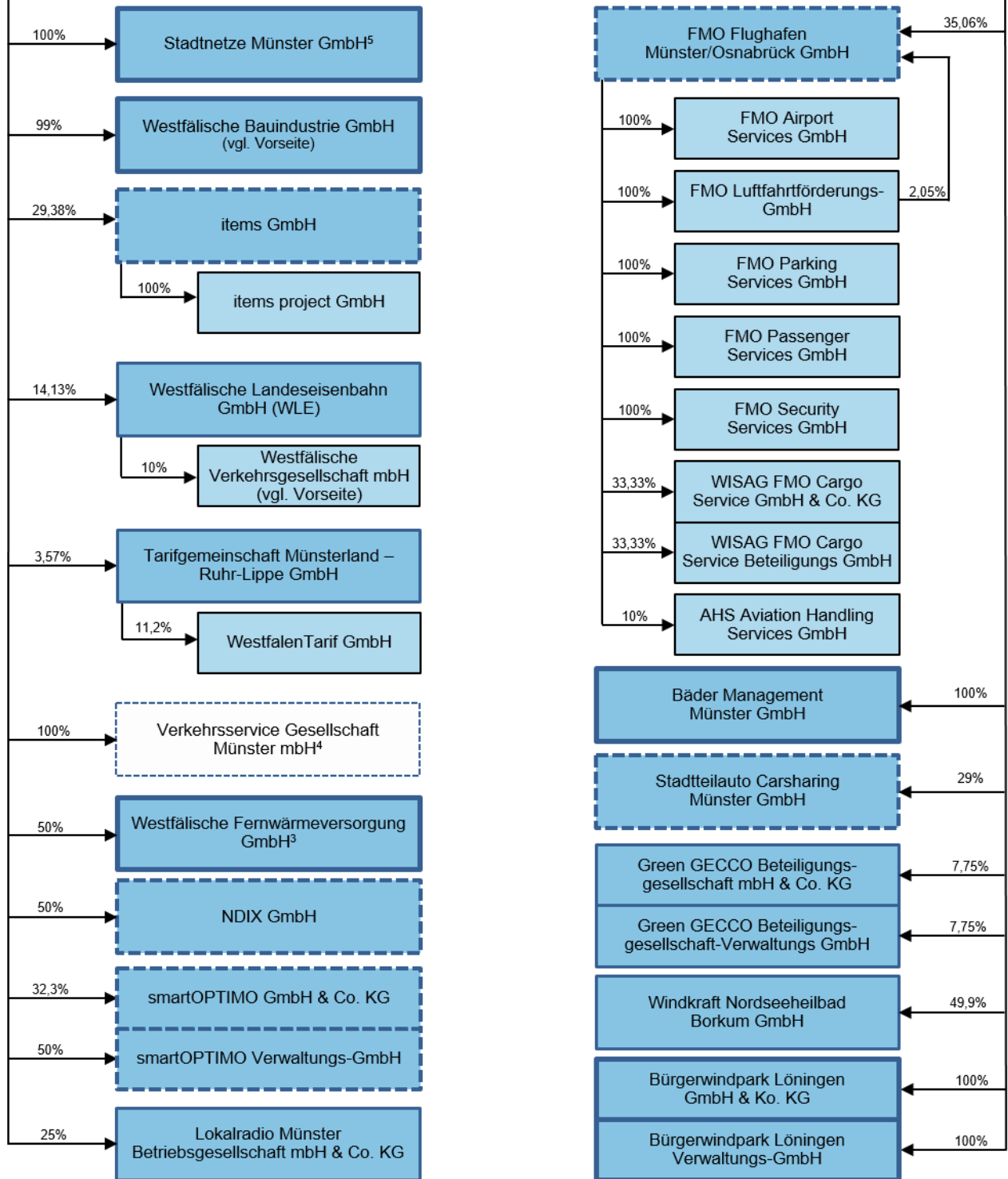

³ zu 50% anteilmäßig konsolidiert
⁴ Vorratsgesellschaft ohne operatives Geschäft
⁵ firmierte bis zum 31.08.2020 unter münsterNetz GmbH

Vollkonsolidiertes Unternehmen der Stadtwerke Münster

at equity konsolidiertes Unternehmen der Stadtwerke Münster

at cost konsolidiertes Unternehmen der Stadtwerke Münster

2.4 Beschäftigte der Beteiligungen im Jahr 2020

| Beteiligungen | männlich | weiblich | Summe Beschäftigte | davon Schwerbehinderte |
|---|----------|----------|--------------------|------------------------|
| Abfallwirtschaftsbetriebe Münster (AWM) ²⁾ | 370 | 42 | 412 | 34 |
| AHS Aviation Handling Services GmbH | k.A. | k.A. | k.A. | k.A. |
| AirportPark FMO GmbH (APP) ¹⁾ | 1 | 1 | 2 | 0 |
| Bädermanagement Münster GmbH ⁷⁾ | 0 | 0 | 0 | 0 |
| Bürgerwindpark Löningen GmbH & Co. KG | 0 | 0 | 0 | 0 |
| Bürgerwindpark Löningen Verwaltungs-GmbH | 0 | 0 | 0 | 0 |
| CeNTech GmbH ³⁾ | 1 | 1 | 2 | 0 |
| Chemisches und Veterinäruntersuchungsamt Münsterland-Emscher-Lippe (CVUA-MEL) ¹⁾ | 66 | 162 | 228 | 18 |
| citeq | 134 | 48 | 182 | k.A. |
| Deutsch-niederländischer Zweckverband EUREGIO ¹⁾ | 17 | 25 | 42 | 0 |
| FMO Airport Services GmbH ¹⁾ | 61 | 0 | 61 | 0 |
| FMO Flughafen Münster/Osnabrück GmbH ¹⁾ | 124 | 22 | 146 | 11 |
| FMO Luftfahrtförderungs-GmbH ⁷⁾ | 0 | 0 | 0 | 0 |
| FMO Parking Services GmbH ⁷⁾ | 0 | 0 | 0 | 0 |
| FMO Passenger Services GmbH ¹⁾ | 19 | 52 | 71 | 9 |
| FMO Security Services GmbH ¹⁾ | 42 | 41 | 83 | 4 |
| GML Gewerbepark Münster-Loddenheide GmbH ⁷⁾ | 0 | 0 | 0 | 0 |
| Green GECCO Beteiligungsgesellschaft mbH & Co. KG | k.A. | k.A. | k.A. | k.A. |
| Green GECCO Beteiligungs-Verwaltungs GmbH | k.A. | k.A. | k.A. | k.A. |
| IStG gGmbH ²⁾ | 5 | 7 | 12 | 0 |
| items GmbH ²⁾ | 117 | 34 | 151 | 13 |
| items project GmbH ²⁾ | 120 | 40 | 160 | 3 |
| Klärschlammverwertung Buchenhofen GmbH ¹⁾ | 1 | 0 | 1 | 0 |
| KonvOY GmbH ¹⁾ | 1 | 3 | 4 | 0 |
| Lokalradio Münster Betriebsgesellschaft mbH & Co. KG ⁷⁾ | 0 | 0 | 0 | 0 |
| Messe und Congress Centrum Halle Münsterland GmbH ¹⁾ | 22 | 27 | 49 | 1 |
| Münster Marketing ¹⁾ | 7 | 32 | 39 | 2 |
| NBZ - Nano-Bioanalytik-Zentrum GmbH ³⁾ | 0,3 | 0,7 | 1 | 0 |
| NEDERLANDS-DUITSE INTERNET EXCHANGE B.V. (NDIX) ⁴⁾ | 2 | 0 | 2 | 0 |
| NRW.URBAN Kommunale Entwicklung GmbH ⁵⁾ | 0 | 0 | 0 | 0 |
| Regionalverkehr Münsterland GmbH (RVM) ¹⁾ | 249 | 67 | 316 | 22 |
| RELiGIO Westfälisches Museum für religiöse Kultur GmbH ¹⁾ | 8 | 17 | 25 | 0 |
| smartOPTIMO GmbH & Co. KG ²⁾ | 110 | 27 | 137 | 6 |
| smartOPTIMO Verwaltungs-GmbH ²⁾ | 1 | 0 | 1 | 0 |
| Stadtnetze Münster GmbH ¹⁾ | 288 | 39 | 327 | 28 |

| Beteiligungen | männlich | weiblich | Summe Beschäftigte | davon Schwerbehinderte |
|--|----------|----------|--------------------|------------------------|
| Stadtwerke Münster GmbH ¹⁾ | 565 | 282 | 847 | 49 |
| Studieninstitut für kommunale Verwaltung Westfalen-Lippe (StiWL) | k.A. | k.A. | k.A. | k.A. |
| Tarifgemeinschaft Münsterland-Ruhr-Lippe GmbH ¹⁾ | 5 | 0 | 5 | 0 |
| Technologieförderung Münster GmbH (TFM) ¹⁾ | 5 | 5 | 10 | 0 |
| Theater Münster ³⁾ | 199 | 143 | 342 | 9 |
| Theaterhaus Pumpenhaus gGmbH ¹⁾ | 7 | 1 | 8 | 0 |
| Verkehrsbetrieb Kipp GmbH (VBK) ¹⁾ | 71 | 22 | 93 | 0 |
| Verkehrsservice Gesellschaft Münster mbH (VSM) ⁷⁾ | 0 | 0 | 0 | 0 |
| WestfalenTarif GmbH | k.A. | k.A. | k.A. | k.A. |
| Westfälische Bauindustrie GmbH (WBI) ¹⁾ | 15 | 3 | 18 | 1 |
| Westfälische Fernwärmeversorgung GmbH ¹⁾ | 6 | 0 | 6 | 1 |
| Westfälische Landes-Eisenbahn GmbH (WLE) | k.A. | k.A. | k.A. | k.A. |
| Westfälische Verkehrsgesellschaft mbH ¹⁾ | 65 | 32 | 97 | 5 |
| Westfälischer Zoologischer Garten Münster GmbH ¹⁾ | 64 | 56 | 120 | 1 |
| Westfälisches Pferdemuseum Münster gGmbH ¹⁾ | 1 | 5 | 6 | 0 |
| Windkraft Nordseeheilbad Borkum GmbH | 0 | 0 | 0 | 0 |
| Wirtschaftsförderung Münster GmbH (WFM) ³⁾ | 8 | 4 | 12 | 0 |
| WISAG FMO Cargo Service Beteiligungs GmbH ⁷⁾ | 0 | 0 | 0 | 0 |
| WISAG FMO Cargo Service GmbH & Co. KG ¹⁾ | 28 | 8 | 36 | 3 |
| Wohn + Stadtbau Wohnungsunternehmen der Stadt Münster GmbH ¹⁾ | 51 | 58 | 109 | 4 |
| Wohnungsgesellschaft Große Lodden mbH (WGL) ⁶⁾ | 0 | 0 | 0 | 0 |
| Zweckverband Mobilität Münsterland (ZVM) ¹⁾ | 3 | 4 | 7 | 1 |

¹⁾ Pro-Kopf-Angabe der Beschäftigten am Stichtag 31.12.2020.

²⁾ Pro-Kopf-Angabe der in diesem Jahr durchschnittlich Beschäftigten.

³⁾ Angabe im Jahresdurchschnitt und als Vollzeitäquivalenz.

⁴⁾ Angabe als Vollzeitäquivalenz zum Stichtag 31.12.2020.

⁵⁾ Die Gesellschaft hat die NRW.URBAN Service GmbH mit der Geschäftsbesorgung beauftragt und beschäftigt daher keine eigenen Mitarbeiter/-innen.

⁶⁾ Zwischen der Gesellschaft und der Wohn + Stadtbau GmbH besteht ein Geschäftsbesorgungsvertrag. Eigenes Personal beschäftigt die Gesellschaft daher nicht.

⁷⁾ Die Gesellschaft beschäftigt kein Personal.

3 Eigenbetriebsähnliche Einrichtungen der Stadt Münster

3.1 Abfallwirtschaftsbetriebe Münster

A. Allgemeine Unternehmensdaten für 2020

| Abfallwirtschaftsbetriebe Münster (AWM) | |
|---|------------------------------|
| Rösnerstraße 10 | www.awm.stadt-muenster.de |
| 48155 Münster | email: awm@stadt-muenster.de |
| Telefon: (0251) 6052-0 | |

Gründungsjahr: 1996

| Gesellschafter | Stammkapital in € | Anteile in % |
|----------------|----------------------|-----------------|
| Stadt Münster | 500.000 | 100,00 |

Gegenstand und Leistungen der eigenbetriebsähnlichen Einrichtung

Die Abfallwirtschaftsbetriebe sind eine eigenbetriebsähnliche Einrichtung der Stadt Münster. Sie entsprechen den Vorschriften der Gemeindeordnung für das Land Nordrhein-Westfalen und werden gemäß der Eigenbetriebsverordnung sowie nach den Bestimmungen der Betriebssatzung für die Abfallwirtschaftsbetriebe Münster (AWM) geführt. Dem Eigenbetrieb einschließlich etwaiger Hilfs- und Nebenbetriebe obliegen die Stadtreinigung inklusive Winterdienst und Abfallwirtschaft (Sammlung, Transport, Verwertung und Entsorgung von Abfällen im Sinne des Kreislaufwirtschaftsgesetzes, Aufstellung und Umsetzung des kommunalen Abfallwirtschaftskonzeptes) im gesamten Stadtgebiet.

Eines der Kernziele der AWM besteht weiterhin in der Sicherung sozialverträglicher Gebühren für die hoheitlichen Kernaufgaben Abfallentsorgung und Straßenreinigung unter Beibehaltung bürgerorientierter Dienstleistungsangebote mit hohem Qualitätsstandard.

Organe der eigenbetriebsähnlichen Einrichtung

| | |
|---|---|
| Betriebsleitung | Jan Gebker, Ratsherr, ab 09.12.2020 |
| Patrick Hasenkamp | Anne Kathrin Herbermann, Ratsfrau, ab 09.12.2020 |
| | Christopher Kolisch, ab 09.12.2020 |
| Betriebsausschuss* | Dr. Robin Korte, Ratsherr, ab 09.12.2020 |
| Ludger Steinmann, Ratsherr, Vorsitzender | Beate Kretzschmar, ab 09.12.2020 |
| Hendrik Grau, Ratsherr, 1. stv. Vors., ab 09.12.2020 | Babette Lichtenstein van Lengerich, Ratsfrau, ab 09.12.2020 |
| Ingrid Kremer, Ratsfrau, 2. stv. Vors., ab 09.12.2020 | |

* Mitglieder zum Bilanzstichtag 31.12.2020

B. Wirtschaftliche Unternehmensdaten

Das Wirtschaftsjahr 2020 schließt mit einem Jahresüberschuss von 4.731 T€ (VJ: 4.371 T€) und liegt mit 969 T€ über dem Planniveau von 3.762 T€. Die Umsatzerlöse sind im Vergleich zum Vorjahr um 1.471 T€ (2,5 %) gesunken.

Im Rahmen der Investitionstätigkeit sind in 2020 Mittel in Höhe von 9.766 T€ abgeflossen. Für den Erwerb von immateriellen Vermögensgegenständen, Sach- und Finanzanlagen wurde im Wirtschaftsjahr ein Betrag von 9.910 T€ (VJ: 5.287 T€) aufgewendet. Insbesondere sind hier Investitionen im Bereich der Abfall- und Wertstoffwirtschaft in Höhe von insgesamt 5.068 T€, im Bereich der Straßenreinigung in Höhe von 2.006 T€ sowie geleistete Anzahlungen und Anlagen im Bau in Höhe von 1.819 T€ zu nennen. Den Auszahlungen standen Zuführungen zum Sonderposten für Investitionszuschüsse zum Anlagevermögen von 144 T€ gegenüber. Die Bilanzsumme ist im abgelaufenen Wirtschaftsjahr um 844 T€ auf 85.232 T€ gesunken.

Zusammenfassend wird seitens der Betriebsleitung der AWM die wirtschaftliche Lage, nach Prüfung der Vermögens-, Finanz- und Ertragslage, positiv bewertet. Im Ergebnis hat sich die Eigenkapitalquote ² von 31,6 % auf 35,1 % erhöht. Dabei können gleichzeitig die Konsolidierungsanforderungen der Stadt Münster unterstützt werden. Im Wirtschaftsjahr 2020 wurde von dem Jahresüberschuss 2019 ein Teilbetrag in Höhe von 2.159 T€ an die Stadt ausgezahlt. Zudem ist vorgesehen, im Wirtschaftsjahr 2021 aus dem Jahresüberschuss 2020 einen Teilbetrag in Höhe von 2.072 T€ an die Stadt auszuführen.

Die unter der Rubrik *Gegenstand der eigenbetriebsähnlichen Einrichtung* aufgeführten Unternehmensziele entsprechen dem gesetzlich vorgeschriebenen öffentlichen Zweck der Gesellschaft. Die Erfüllung des öffentlichen Zwecks im Geschäftsjahr 2020 ist anhand der wirtschaftlichen Unternehmensdaten ersichtlich.

Anzahl der Beschäftigten*

| | 2018 | 2019 | 2020 |
|-------------------------------------|------------|------------|------------|
| Männlich | 367 | 366 | 370 |
| Weiblich | 37 | 40 | 42 |
| Insgesamt | 404 | 406 | 412 |
| Davon schwerbehinderte Beschäftigte | 32 | 35 | 34 |

* Für 2020: Pro-Kopf-Angabe der in diesem Jahr durchschnittlich Beschäftigten.

Finanz- und Beteiligungserträge/-aufwendungen

Die Finanz- und Beteiligungserträge/-aufwendungen stellen die Bruttoausschüttungen der Beteiligungen an die Stadt Münster (Erträge) bzw. die darauf anfallenden Steuerzahlungen oder die Zuschussaufwendungen (z.B. Zuführungen zur Kapitalrücklage) der Stadt Münster an die Beteiligungen dar.

| T€ | 2018 | 2019 | 2020 |
|--|-------|-------|-------|
| Erträge des städtischen Haushalts | 2.159 | 2.231 | 2.159 |
| Aufwendungen des städtischen Haushalts | 0 | 0 | 0 |

Betriebswirtschaftliches Kennzahlen-Set*

| | 2018 | 2019 | 2020 |
|--------------------------|--------|--------|--------|
| Eigenkapitalquote | 29,2% | 31,5% | 34,9% |
| Eigenkapitalrentabilität | 19,0% | 16,1% | 15,9% |
| Liquidität 2. Grades | 202,9% | 280,1% | 378,0% |
| Anlagendeckungsgrad 2 | 111,8% | 118,8% | 116,9% |
| Verschuldungsgrad | 242,4% | 216,8% | 186,1% |
| Umsatzrentabilität | 8,2% | 7,3% | 8,1% |

² Berechnung inkl. Sonderposten

| | | | |
|--------------------|-------|-------|-------|
| Personalintensität | 41,0% | 42,0% | 42,0% |
|--------------------|-------|-------|-------|

* Die Definitionen der Kennzahlen sind in der Anlage 1 im Anhang aufgeführt.

C. Zukünftige Entwicklung des Unternehmens

Ausblick auf das Geschäftsjahr 2021

Die AWM planen für das Wirtschaftsjahr 2021 bei Erträgen von 60.454 T€ und Aufwendungen von 60.670 T€ einen Jahresüberschuss von 3.784 T€. Der prognostizierte Jahresüberschuss ergibt sich aus unterschiedlichen gesetzlichen Kalkulationsansätzen im Wirtschaftsplan und in der Gebührenbedarfsberechnung. Im Bereich der Abschreibungen wird in der Gebührenkalkulation auf Basis von Wiederbeschaffungswerten kalkuliert. Hieraus ergibt sich ein Unterschiedsbetrag von 594 T€. Auf Empfehlung der Gemeindeprüfungsanstalt NRW wird in der Gebührenkalkulation eine kalkulatorische Verzinsung des betriebsnotwendigen Kapitals berücksichtigt. Hieraus ergibt sich ein Unterschiedsbetrag von 2.951 T€. Die Gewinne aus Nebengeschäften der AWM werden in Höhe von 157 T€ und die Zinserträge in Höhe von 62 T€ prognostiziert.

Im laufenden Prozess lässt sich feststellen, dass die aktuelle Risikobewertung inkl. Prüfung der Frühwarnindikatoren und der Einschätzung der getroffenen Gegenmaßnahmen zum jetzigen Zeitpunkt keine Risiken erkennen lassen, die den Fortbestand der AWM gefährden.

Bilanz*

| | 31.12.2018 | 31.12.2019 | 31.12.2020 |
|---|-------------------|-------------------|-------------------|
| | € | € | € |
| A. Anlagevermögen | | | |
| I. Immaterielle Vermögensgegenstände | 84.080 | 109.141 | 72.537 |
| II. Sachanlagen | 53.831.472 | 51.784.678 | 53.786.642 |
| III. Finanzanlagen | 11.080.778 | 11.175.755 | 11.548.715 |
| Anlagevermögen | 64.996.330 | 63.069.574 | 65.407.894 |
| B. Umlaufvermögen | | | |
| I. Vorräte | 809.186 | 854.737 | 848.691 |
| II. Forderungen / Sonstige Vermögensgegenstände | 9.748.220 | 13.497.049 | 11.931.161 |
| III. Wertpapiere | 0 | 0 | 0 |
| IV. Flüssige Mittel | 10.014.361 | 8.515.251 | 7.010.490 |
| Umlaufvermögen | 20.571.766 | 22.867.037 | 19.790.343 |
| C. Rechnungsabgrenzungsposten | 68.066 | 139.477 | 33.690 |
| Aktiva | 85.636.163 | 86.076.088 | 85.231.927 |
| A. Eigenkapital | | | |
| I. Gezeichnetes Kapital | 500.000 | 500.000 | 500.000 |
| II. Kapitalrücklagen | 19.746.014 | 22.276.982 | 24.489.572 |
| III. Gewinnrücklagen | 0 | 0 | 0 |
| IV. Gewinnvortrag / Verlustvortrag | 0 | 0 | 0 |
| V. Jahresüberschuss / Jahresfehlbetrag | 4.761.709 | 4.371.187 | 4.730.628 |
| Eigenkapital | 25.007.723 | 27.148.170 | 29.720.200 |
| B. Sonderposten | 18.333 | 71.622 | 188.093 |
| C. Rückstellungen | | | |
| I. Rückstellungen für Pensionen | 2.532.859 | 2.815.163 | 2.712.475 |
| II. Steuerrückstellungen | 39.890 | 9.960 | 11.160 |
| III. Rückstellungen für Gebührenüberschüsse | 332.046 | 308.781 | 293.743 |
| IV. sonstige Rückstellungen | 34.890.543 | 35.866.843 | 33.682.635 |
| Rückstellungen | 37.795.338 | 39.000.747 | 36.700.013 |
| D. Verbindlichkeiten | 22.814.768 | 19.855.549 | 18.623.620 |
| E. Rechnungsabgrenzungsposten | 0 | 0 | 0 |
| Passiva | 85.636.163 | 86.076.088 | 85.231.927 |

* Zur Erlangung eines zutreffenderen Bilanzausweises werden die in den Vorjahren unter dem Sonderposten ausgewiesenen Überschüsse aus den Betrieben gewerblicher Art (Überschüsse AWM-Dienstleistungen und Photovoltaik-Überschüsse) nunmehr im Eigenkapital in der Kapitalrücklage ausgewiesen. Zur besseren Vergleichbarkeit erfolgte auch eine Anpassung der Vorjahre.

Gewinn- und Verlustrechnung

| | 2018 | 2019 | 2020 |
|---|-------------------|-------------------|-------------------|
| | € | € | € |
| 1. Umsatzerlöse | 57.959.745 | 59.944.524 | 58.474.333 |
| 2. Veränderung des Bestands an fertigen Leistungen | -507 | 2.440 | 317 |
| 3. Andere aktivierte Eigenleistungen | 0 | 0 | 0 |
| 4. Sonstige betriebliche Erträge | 1.127.018 | 676.318 | 4.141.621 |
| - davon <i>Gebührenrückstellungen (nachrichtlich)</i> | 323.069 | 23.265 | 37.517 |
| 5. Summe betriebliche Erträge | 59.086.256 | 60.623.283 | 62.616.271 |
| 6. Materialaufwand | 19.085.321 | 19.660.731 | 20.586.316 |
| 7. Personalaufwand | 21.292.362 | 22.828.977 | 23.803.279 |
| 8. Abschreibungen | 6.948.958 | 7.201.689 | 7.571.796 |
| 9. Sonstige betriebliche Aufwendungen | 4.625.512 | 4.630.186 | 4.674.642 |
| 10. Summe betriebliche Aufwendungen | 51.952.153 | 54.321.583 | 56.636.034 |
| 11. Betriebliches Ergebnis (EBIT) | 7.134.103 | 6.301.700 | 5.980.237 |
| 12. Sonstige Zinsen / Finanzerträge | 72.645 | 70.325 | 67.094 |
| 13. Zinsen und ähnliche Aufwendungen | 2.337.260 | 1.548.368 | 1.239.619 |
| 14. Finanzergebnis | -2.264.616 | -1.478.042 | -1.172.525 |
| 15. Ergebnis vor Steuern (EBT) | 4.869.488 | 4.823.658 | 4.807.713 |
| 16. Steuern | 107.779 | 452.470 | 77.085 |
| 17. Jahresüberschuss / Jahresfehlbetrag | 4.761.709 | 4.371.187 | 4.730.628 |

3.2 Münster Marketing

A. Allgemeine Unternehmensdaten für 2020

| | |
|---------------------------|------------------------------------|
| Münster Marketing | |
| Klemensstraße 10 | www.tourismus.muenster.de |
| 48143 Münster | email: tourismus@stadt-muenster.de |
| Telefon: (0251) 492-27 10 | |

Gründungsjahr: 2001

| Gesellschafter | Stammkapital in € | Anteile in % |
|-----------------------|------------------------------|-------------------------|
| Stadt Münster | 25.000 | 100,00 |

Gegenstand und Leistungen der eigenbetriebsähnlichen Einrichtung

Zweck der Einrichtung einschließlich etwaiger Hilfs- und Nebenbetriebe ist die Profilierung und Stärkung von Münster im Wettbewerb der Städte und Regionen durch Instrumente des Stadtmarketings und alle den Betriebszweck fördernde Geschäfte. Münster Marketing kann zur Erfüllung des Betriebszwecks sowohl eigene Leistungen erstellen, als auch die Bestrebungen und Aktivitäten Dritter unterstützen. Der Betriebszweck ist im Rahmen der gesamtstädtischen Zielsetzung der Stadt Münster und individueller Zielvereinbarungen sowie unter Beachtung wirtschaftlicher Leistungserbringung zu erfüllen.

Die Leistungen der eigenbetriebsähnlichen Einrichtung bestehen in den wesentlichen Sparten: Strategische Kommunikation und Partizipation, City- und Veranstaltungsmanagement, Touristik- und Kongressmarketing, Stadtinformation und dem Wissenschaftsbüro.

Zwischen Münster Marketing und der Stadt Münster wurde ein Managementkontrakt mit einer Laufzeit vom 01.01.2017 bis 31.12.2021 vereinbart.

Organe der eigenbetriebsähnlichen Einrichtung

| | |
|---|---|
| Betriebsleitung | Jörg Berning, ab 09.12.2020 |
| Bernadette Spinnen | Dr. Petra Dieckmann, Ratsfrau, ab 09.12.2020 |
| | Heinrich Götting, Ratsherr |
| Betriebsausschuss* | Susanne Schulze Bockeloh, Ratsfrau, ab 09.12.2020 |
| Philipp Hagemann, Ratsherr, Vors., ab 09.12.2020 | Benedikt Spangenberg, ab 09.12.2020 |
| Hendrik Grau, Ratsherr 1. stv. Vors., ab 09.12.2020 | Angela Stähler, Bürgermeisterin |
| Rainer Bode, Ratsherr, 2. stv. Vors., ab 09.12.2020 | Jana Windoffer, ab 09.12.2020 |

* Mitglieder zum Bilanzstichtag 31.12.2020

B. Wirtschaftliche Unternehmensdaten

Für 2020 ergab sich ein Jahresüberschuss in Höhe von 236 T€ (VJ: 91 T€).

Münster Marketing erzielte im Geschäftsjahr 2020 Erträge in Höhe von 3.710 T€. Hierin enthalten sind u.a. Umsatzerlöse in Höhe von 322 T€ sowie Zuschüsse und Zuweisungen in Höhe von 3.368 T€. Im gleichen Zeitraum betragen die Aufwendungen 3.474 T€. Steuern fielen in Höhe von 12 T€ an.

Bei einer Bilanzsumme von 1.735 T€ (VJ: 1.585 T€) werden Eigenmittel in Höhe von 717 T€ (VJ: 481 T€) ausgewiesen. Die Eigenkapitalquote beträgt somit 41,3 % (VJ: 30,3 %). Investitionen für Immaterielle Vermögensgegenstände und Sachanlagen wurden in Höhe von 0,9 T€ getätigt. Die Finanzierung erfolgte aus eigenen Mitteln.

Die unter der Rubrik *Gegenstand der eigenbetriebsähnlichen Einrichtung* aufgeführten Unternehmensziele entsprechen dem gesetzlich vorgeschriebenen öffentlichen Zweck der Einrichtung. Die Erfüllung des öffentlichen Zwecks im Geschäftsjahr 2020 ist anhand der wirtschaftlichen Unternehmensdaten ersichtlich.

Anzahl der Beschäftigten*

| | 2018 | 2019 | 2020 |
|-------------------------------------|-----------|-----------|-----------|
| Männlich | 8 | 7 | 7 |
| Weiblich | 31 | 31 | 32 |
| Insgesamt | 39 | 38 | 39 |
| Davon schwerbehinderte Beschäftigte | 1 | 1 | 2 |

* Für 2020: Pro-Kopf-Angabe der Beschäftigten am Stichtag 31.12.2020.

Finanz- und Beteiligungserträge/-aufwendungen

Die Finanz- und Beteiligungserträge/-aufwendungen stellen die Bruttoausschüttungen der Beteiligungen an die Stadt Münster (Erträge) bzw. die darauf anfallenden Steuerzahlungen oder die Zuschussaufwendungen (z.B. Zuführungen zur Kapitalrücklage) der Stadt Münster an die Beteiligungen dar.

| T€ | 2018 | 2019 | 2020 |
|--|-------|-------|-------|
| Erträge des städtischen Haushalts | 0 | 0 | 0 |
| Aufwendungen des städtischen Haushalts | 2.799 | 2.908 | 3.347 |

Betriebswirtschaftliches Kennzahlen-Set*

| | 2018 | 2019 | 2020 |
|--------------------------|--------|--------|--------|
| Eigenkapitalquote | 29,2% | 30,3% | 41,3% |
| Eigenkapitalrentabilität | -21,8% | 19,0% | 32,9% |
| Liquidität 2. Grades | 187,9% | 191,5% | 243,4% |
| Anlagendeckungsgrad 2 | 139,7% | 174,3% | 210,7% |
| Verschuldungsgrad | 242,5% | 229,7% | 142,0% |
| Umsatzrentabilität | -10,5% | 11,2% | 73,4% |
| Personalintensität | 59,7% | 63,5% | 69,7% |

* Die Definitionen der Kennzahlen sind in der Anlage 1 im Anhang aufgeführt.

C. Zukünftige Entwicklung des Unternehmens

Ausblick auf das Geschäftsjahr 2021

Die Arbeit im Eigenbetrieb Münster Marketing wird sich grundlegend verändern. Die Corona-Pandemie beschleunigt die stattfindenden Veränderungs- und Transformationsprozesse. Ein Schwerpunkt der Arbeit wird die Stärkung und Weiterentwicklung der Innenstadt sein. Münster Marketing bindet die betroffenen Eigentümerinnen und Eigentümer, Handel und Gastronomie, aber auch Vertreterinnen und Vertreter aus Kultur, Bildung, Sport, Jugend und Soziales als städtische Kontaktstelle in diese Prozesse mit ein. Ein weiteres Hauptaugenmerk liegt auf dem Tourismus. Das Reiseverhalten der Menschen hat sich verändert – innerdeutsche Ziele stehen bei vielen Urlauben mehr im Fokus als vor der Pandemie. Münster Marketing stärkt die Tourismusregion Münster und das Münsterland und setzt dabei auch auf digitale Angebote, wie bspw. die App „Münster Guide“ für Besucherinnen und Besucher.

Im März 2021 ist die neue Stadtinformation im Stadthaus 1 in Betrieb genommen worden. Sie bietet allen Münsteranerinnen und Münsteranern sowie den Gästen eine Runduminformation über Münster und das Dienstleistungsangebot der Verwaltung. Zentrale Dienstleistungen von Münster Marketing können dort somit gebündelt angeboten werden.

Alle Planungen und alle Budgetierungen werden auch in 2021 mit der Unvorhersehbarkeit in der Pandemie zurechtkommen müssen und damit, dass sich Prioritäten schnell ändern und der Handlungsdruck sich punktuell stark erhöht.

Bilanz

| | 31.12.2018 | 31.12.2019 | 31.12.2020 |
|--|------------------|------------------|------------------|
| | € | € | € |
| A. Anlagevermögen | | | |
| I. Immaterielle Vermögensgegenstände | 0 | 0 | 0 |
| II. Sachanlagen | 14.605 | 13.638 | 9.401 |
| III. Finanzanlagen | 355.893 | 369.839 | 429.249 |
| Anlagevermögen | 370.498 | 383.477 | 438.650 |
| B. Umlaufvermögen | | | |
| I. Vorräte | 35.582 | 40.726 | 46.694 |
| II. Forderungen / Sonstige Vermögensgegenstände | 226.413 | 61.731 | 51.112 |
| III. Wertpapiere | 0 | 0 | 0 |
| IV. Flüssige Mittel | 698.546 | 1.095.457 | 1.198.013 |
| Umlaufvermögen | 960.541 | 1.197.913 | 1.295.820 |
| C. Rechnungsabgrenzungsposten | 3.069 | 4.041 | 287 |
| Aktiva | 1.334.108 | 1.585.431 | 1.734.757 |
| A. Eigenkapital | | | |
| I. Gezeichnetes Kapital | 25.000 | 25.000 | 25.000 |
| II. Rücklagen | 364.556 | 455.933 | 691.932 |
| III. Bilanzgewinn / Bilanzverlust | 0 | 0 | 0 |
| Eigenkapital | 389.556 | 480.933 | 716.932 |
| B. Rückstellungen | | | |
| I. Rückstellungen für Pensionen u.ä. Verpflichtungen | 127.945 | 187.382 | 207.431 |
| II. Steuerrückstellungen | 36.932 | 30.000 | 10.000 |
| III. sonstige Rückstellungen | 286.314 | 281.752 | 286.025 |
| Rückstellungen | 451.191 | 499.134 | 503.456 |
| C. Verbindlichkeiten | 492.186 | 604.189 | 513.195 |
| D. Rechnungsabgrenzungsposten | 1.175 | 1.175 | 1.175 |
| Passiva | 1.334.108 | 1.585.431 | 1.734.757 |

Gewinn- und Verlustrechnung

| | 2018 | 2019 | 2020 |
|--|------------------|------------------|------------------|
| | € | € | € |
| 1. Umsatzerlöse | 807.702 | 814.568 | 321.656 |
| 2. Zuweisungen und Zuschüsse | 2.946.226 | 2.958.033 | 3.367.900 |
| 3. Veränderung des Bestands an fertigen Leistungen | 0 | 0 | 0 |
| 4. Andere aktivierte Eigenleistungen | 0 | 0 | 0 |
| 5. Sonstige betriebliche Erträge | 2.881 | 19.932 | 19.628 |
| 6. Summe betriebliche Erträge | 3.756.808 | 3.792.533 | 3.709.185 |
| 7. Materialaufwand | 584.368 | 487.873 | 162.049 |
| 8. Personalaufwand | 2.266.566 | 2.333.383 | 2.413.761 |
| 9. Abschreibungen | 7.503 | 7.827 | 5.115 |
| 10. Sonstige betriebliche Aufwendungen | 935.631 | 844.805 | 881.198 |
| 11. Summe betriebliche Aufwendungen | 3.794.068 | 3.673.887 | 3.462.123 |
| 12. Betriebliches Ergebnis (EBIT) | -37.259 | 118.645 | 247.061 |
| 13. Sonstige Zinsen / Finanzerträge | 4.729 | 1.868 | 548 |
| 14. Zinsen und ähnliche Aufwendungen | 1.245 | 1.791 | 0 |
| 15. Finanzergebnis | 3.484 | 76 | 548 |
| 16. Ergebnis vor Steuern (EBT) | -33.775 | 118.722 | 247.610 |
| 17. Steuern | 51.113 | 27.345 | 11.611 |
| 18. Jahresüberschuss / Jahresfehlbetrag | -84.888 | 91.377 | 235.999 |
| - Einstellung in Gewinnrücklagen | 0 | 91.377 | 235.999 |
| + Entnahme aus Gewinnrücklagen | 84.888 | 0 | 0 |
| 19. Bilanzgewinn / Bilanzverlust | 0 | 0 | 0 |

3.3 citeq

A. Allgemeine Unternehmensdaten für 2020

| | |
|---------------------------|-----------------------------|
| citeq | |
| Scheibenstraße 109 | www.citeq.de |
| 48153 Münster | email: www.citeq.de/kontakt |
| Telefon: (0251) 492-18 01 | |

Gründungsjahr: 2001

| Gesellschafter | Stammkapital in € | Anteile in % |
|-----------------------|------------------------------|-------------------------|
| Stadt Münster | 200.000 | 100,00 |

| Beteiligungen der Gesellschaft | Stammkapital in € | Anteile in % |
|---------------------------------------|------------------------------|-------------------------|
| d-NRW AöR | 1.000 | < 1,00 |

Gegenstand und Leistungen der eigenbetriebsähnlichen Einrichtung

Die citeq ist eine eigenbetriebsähnliche Einrichtung der Stadt Münster. Sie entspricht den Vorschriften der Gemeindeordnung für das Land Nordrhein-Westfalen und wird gemäß der Eigenbetriebsverordnung (EigVO) sowie nach den Bestimmungen der Betriebssatzung für die citeq geführt. Der eigenbetriebsähnlichen Einrichtung obliegt die Erbringung von Dienstleistungen im Bereich der Informationstechnologie (IT) einschließlich der Kommunikationstechnologie für die Stadt Münster, die übrigen Kooperationspartner der öffentlich-rechtlichen Vereinbarung (ÖrV über die gemeinsame Inanspruchnahme der eigenbetriebsähnlichen Einrichtung citeq der Stadt Münster) und sonstige Kunden im Rahmen des § 107 der GO NRW (u. a. das Bundesamt für Justiz, Bundesagentur für Arbeit, das Bundesverwaltungsamt, das Landeszentrum Gesundheit Nordrhein-Westfalen).

Zweck der Einrichtung ist die Optimierung des kommunalen Leistungsangebotes der Fachämter für Bürgerinnen und Bürger durch eine bedarfsorientierte Gestaltung von IT-Dienstleistungen für die Ämter und Einrichtungen der Stadtverwaltung Münster und die übrigen Kooperationspartner der öffentlich-rechtlichen Vereinbarung.

Organe der eigenbetriebsähnlichen Einrichtung

| | |
|---|---|
| Betriebsleitung | Stefan Leschniok, Ratsherr |
| Stefan Schoenfelder | Carsten März |
| | Fabian Müller |
| Betriebsausschuss* | Otto Reiners, Ratsherr |
| Stefan Weber, Ratsherr, Vorsitzender | |
| Sandra Beer, Ratsfrau, stv. Vorsitzende | Beratendes Mitglied |
| Albert Wenzel, Ratsherr, 2. stv. Vorsitzender | gem. § 58 Abs. 1 S. 7 ff. GO NRW |
| Jörg Berens, Ratsherr | Patricia Schinke |
| Jan Gebker, Ratsherr | |

* Mitglieder zum Bilanzstichtag 31.12.2020

B. Wirtschaftliche Unternehmensdaten

Die Bilanzsumme zum 31.12.2020 beläuft sich auf 51.628 T€ und ist damit um 6.296 T€ höher als zum 31.12.2019. 2020 wurden Investitionen in Höhe von 7.092 T€ getätigt und durch Eigenmittel und Kassenkredite finanziert. Davon entfallen auf Finanzanlagen 1.897 T€, die im Wesentlichen zur Rückdeckung der Pensions- und Beihilfeverpflichtungen erworben wurden. Die übrigen 5.195 T€ verteilen sich im Wesentlichen auf Softwareprodukte (1.308 T€), Rechnersysteme (1.772 T€), Monitore, Drucker und sonstige DV-Peripherie (1.120 T€), Netztechnik (431 T€) und neue Telekommunikationstechnik (vor allem Ersatz der alten TK-Technik durch VoIP; 128 T€). Den Investitionen stehen Abschreibungen in Höhe von 4.171 T€ gegenüber. Das Umlaufvermögen erhöhte sich um 2.359 T€ auf 11.319 T€ insbesondere aufgrund höherer Forderungen an die Stadt Münster sowie Forderungen aus Lieferungen und Leistungen.

Das Eigenkapital zum 31.12.2020 in Höhe von 9.883 T€ (VJ: 9.651 T€) deckt 19,1 % der Bilanzsumme (VJ: 21,3 %). Die notwendigen und zukunftsichernden Investitionen konnten aus dem Cash-Flow der laufenden Geschäftstätigkeit finanziert werden.

Die Umsatzerlöse der citeq wurden durch Erträge mit Einrichtungen der Stadt Münster, mit Kooperationspartnern und Dritten erzielt. Die Umsatzerlöse belaufen sich über alle Bereiche der citeq nach Ausschüttung an die ÖRV-Kunden auf 35.060 T€ und waren damit um 2.945 T€ höher als im Vorjahr. Hervorgerufen wurde dies u. a. durch gestiegene Fallzahlen im Rahmen der Bereitstellung von Anwendungen und Hardwareprodukten. Als Ergebnis konnte im Geschäftsjahr 2020 ein Jahresüberschuss von 1.170 T€ erzielt werden, der um 405 T€ über dem Vorjahresergebnis liegt.

Die unter der Rubrik *Gegenstand der eigenbetriebsähnlichen Einrichtung* aufgeführten Unternehmensziele entsprechen dem gesetzlich vorgeschriebenen öffentlichen Zweck der Gesellschaft. Die Erfüllung des öffentlichen Zwecks im Geschäftsjahr 2020 ist anhand der wirtschaftlichen Unternehmensdaten ersichtlich.

Anzahl der Beschäftigten

| | 2018 | 2019 | 2020 |
|-------------------------------------|------------|------------|------------|
| Männlich | 125 | 133 | 134 |
| Weiblich | 37 | 40 | 48 |
| Insgesamt | 162 | 173 | 182 |
| Davon schwerbehinderte Beschäftigte | 5 | 5 | k.A. |

Finanz- und Beteiligungserträge/-aufwendungen

Die Finanz- und Beteiligungserträge/-aufwendungen stellen die Bruttoausschüttungen der Beteiligungen an die Stadt Münster (Erträge) bzw. die darauf anfallenden Steuerzahlungen oder die Zuschussaufwendungen (z.B. Zuführungen zur Kapitalrücklage) der Stadt Münster an die Beteiligungen dar.

| T€ | 2018 | 2019 | 2020 |
|--|------|------|------|
| Erträge des städtischen Haushalts | 0 | 541 | 377 |
| Aufwendungen des städtischen Haushalts | 0 | 0 | 0 |

Betriebswirtschaftliches Kennzahlen-Set*

| | 2018 | 2019 | 2020 |
|--------------------------|--------|--------|--------|
| Eigenkapitalquote | 22,6% | 21,3% | 19,1% |
| Eigenkapitalrentabilität | 9,2% | 7,9% | 11,8% |
| Liquidität 2. Grades | 22,2% | 38,7% | 47,5% |
| Anlagendeckungsgrad 2 | 109,0% | 108,6% | 107,2% |
| Verschuldungsgrad | 342,6% | 369,6% | 422,3% |
| Umsatzrentabilität | 3,2% | 2,4% | 3,3% |
| Personalintensität | 42,8% | 44,2% | 45,6% |

* Die Definitionen der Kennzahlen sind in Anlage 1 im Anhang aufgeführt.

C. Zukünftige Entwicklung des Unternehmens**Ausblick auf das Geschäftsjahr 2021**

Die citeq geht auf Grund ihrer Integration in die Stadt Münster als Hauptabnehmer der citeq-Leistungen, der langfristig angelegten Zusammenarbeit mit den Kooperationspartnern im Rahmen der bestehenden Öffentlich-rechtlichen Vereinbarung (ÖrV) und aufgrund des seit Jahren wachsenden Drittkundengeschäfts im Bereich der kommunalen Fachanwendungen für die nähere Zukunft von einem stabilen Kerngeschäft aus. Gleichwohl ist im kommunalen IT-Markt ein Trend zur Konzentration auf Fach-Rechenzentren erkennbar, die die IT-Betriebsleistung in ihren jeweiligen Aufgabenbereichen effektiver als nicht spezialisierte Rechenzentren erbringen können. Die citeq nutzt diesen Trend zu den Fach-Rechenzentren und beteiligt sich sowohl passiv als Abnehmer von IT-Leistungen als auch aktiv mit eigenen Beiträgen an dem landesweiten IT-Leistungsverbund. Im Ergebnis profitieren die Stadt Münster und die ÖrV-Partnerverwaltungen von besseren IT-Leistungen zu wirtschaftlicheren Konditionen. Für das Wirtschaftsjahr 2021 wird mit einem Jahresüberschuss in Höhe von 1.982 T€ gerechnet.

Die Digitalisierungsmaßnahmen der Stadt Münster im Bereich „Dokumentenmanagementsysteme“ (DMS) sowie gemeinsame Projekte im ÖrV-Bereich wie Personalmanagement, Finanzwesen, Einwohnerverfahren und Dokumentenmanagement weisen den Weg in die Zukunft. Die Netzinfrastruktur wird einen hohen Stellenwert für den Rechenzentrumsbetrieb der citeq einnehmen. Mit dem Ausbau ihrer Fachanwendungen unterstützt die citeq auch fortlaufend die Verwaltungsarbeit der ÖrV-Partnerverwaltungen.

Immer weniger Verwaltungsaufgaben können noch manuell erledigt werden, immer größere Teile der Verwaltung sind bei einem Ausfall der IT-Systeme nicht mehr arbeitsfähig. Dieser wachsenden Bedeutung der IT-Systeme entsprechend ist durch den Einsatz höherwertiger und besser geschützter und damit auch besser verfügbarer IT-Systeme Rechnung zu tragen. Bei allen IT-Maßnahmen wird berücksichtigt, dass die Bedeutung der IT, aber auch die Gefährdungen der IT und damit auch die Anforderungen an die IT-Sicherheit in den letzten Jahren kontinuierlich zugenommen haben und voraussichtlich weiter zunehmen werden. Die citeq begegnet dieser Entwicklung dadurch, dass sie sich an den Standards des Bundesamtes für Sicherheit in der Informationstechnik (BSI) ausrichtet, dass sie ihre IT-Prozesse im Rahmen eines professionellen IT-Servicemanagements ständig verbessert und dadurch, dass sie verbindliche Serviceabreden zu ihren Anwendungen mit den die citeq nutzenden Verwaltungen, Ämtern und Einrichtungen trifft.

Die Corona-Pandemie hat seit März 2020 das Leben, Lernen und Arbeiten der Bürgerinnen und Bürger sowie das Wirtschaften der Unternehmen erheblich verändert. Die damit entstandenen neuen Herausforderungen insbesondere hinsichtlich der IT werden auch Auswirkungen auf die citeq haben. Die IT-Ausstattung der Verwaltungen ist weiterzuentwickeln. Diese Prozesse erfordern einen kompetenten IT-Dienstleister. Hierzu ist die citeq gut aufgestellt, sie optimiert sich fortlaufend selbst. Dabei fördert und nutzt sie die Kompetenz und die Kreativität ihrer motivierten Mitarbeiterinnen und Mitarbeiter und nutzt zusätzlich auch die Möglichkeit, von anderen zu lernen und mit anderen zusammenzuarbeiten. Vernetzung und nachhaltige Eigenoptimierung sind unerlässlich und der von der citeq gewählte Weg, um auch morgen noch zu den kommunalen Top-IT-Dienstleistern zu gehören.

Bilanz

| | 31.12.2018 | 31.12.2019 | 31.12.2020 |
|---|-------------------|-------------------|-------------------|
| | € | € | € |
| A. Anlagevermögen | | | |
| I. Immaterielle Vermögensgegenstände | 2.229.610 | 2.457.158 | 2.428.790 |
| II. Sachanlagen | 5.698.637 | 6.133.129 | 7.142.877 |
| III. Finanzanlagen | 24.782.535 | 26.139.835 | 28.037.349 |
| Anlagevermögen | 32.710.782 | 34.730.121 | 37.609.015 |
| B. Umlaufvermögen | | | |
| I. Vorräte | 131.968 | 131.760 | 192.213 |
| II. Forderungen / Sonstige Vermögensgegenstände | 7.628.304 | 8.824.208 | 11.124.474 |
| III. Wertpapiere | 0 | 0 | 0 |
| IV. Flüssige Mittel | 6.405 | 4.176 | 2.121 |
| Umlaufvermögen | 7.766.676 | 8.960.144 | 11.318.808 |
| C. Rechnungsabgrenzungsposten | 1.253.107 | 1.641.948 | 2.699.727 |
| Aktiva | 41.730.565 | 45.332.213 | 51.627.550 |
| A. Eigenkapital | | | |
| I. Gezeichnetes Kapital | 200.000 | 200.000 | 200.000 |
| II. Kapitalrücklagen | 0 | 0 | 0 |
| III. Gewinnrücklagen | 8.357.685 | 8.748.055 | 8.512.731 |
| IV. Gewinnvortrag / Verlustvortrag | 0 | 0 | 0 |
| V. Jahresüberschuss / Jahresfehlbetrag | 869.360 | 0 | 0 |
| VI. Bilanzgewinn / Bilanzverlust | 0 | 703.200 | 1.170.022 |
| Eigenkapital | 9.427.045 | 9.651.255 | 9.882.753 |
| B. Sonderposten aus Zuschüssen öffentlicher Hand | 2.043 | 5.679 | 10.888 |
| C. Rückstellungen | | | |
| I. Rückstellungen für Pensionen u.ä. Verpflichtungen | 26.214.723 | 27.813.148 | 30.291.518 |
| II. Steuerrückstellungen | 20.403 | 11.721 | 8.979 |
| III. sonstige Rückstellungen | 1.265.959 | 1.663.012 | 1.618.596 |
| Rückstellungen | 27.501.085 | 29.487.881 | 31.919.093 |
| D. Verbindlichkeiten | 4.790.035 | 6.177.832 | 9.799.126 |
| E. Rechnungsabgrenzungsposten | 10.356 | 9.566 | 15.690 |
| Passiva | 41.730.565 | 45.332.213 | 51.627.550 |

Gewinn- und Verlustrechnung

| | 2018 | 2019 | 2020 |
|--|-------------------|-------------------|-------------------|
| | € | € | € |
| 1. Umsatzerlöse | 27.170.712 | 32.114.965 | 35.060.347 |
| 2. Veränderung des Bestands an fertigen Leistungen | 0 | 0 | 0 |
| 3. Andere aktivierte Eigenleistungen | 0 | 0 | 0 |
| 4. Sonstige betriebliche Erträge | 94.168 | 192.776 | 299.189 |
| 5. Summe betriebliche Erträge | 27.264.880 | 32.307.741 | 35.359.536 |
| 6. Materialaufwand | 9.490.313 | 11.397.837 | 12.586.616 |
| 7. Personalaufwand | 10.907.453 | 13.495.050 | 15.087.666 |
| 8. Abschreibungen | 3.889.068 | 4.475.041 | 4.170.673 |
| 9. Sonstige betriebliche Aufwendungen | 1.174.631 | 1.179.584 | 1.270.364 |
| 10. Summe betriebliche Aufwendungen | 25.461.465 | 30.547.513 | 33.115.319 |
| 11. Betriebliches Ergebnis (EBIT) | 1.803.415 | 1.760.228 | 2.244.217 |
| 12. Sonstige Zinsen / Finanzerträge | 328.563 | 326.483 | 326.483 |
| 13. Zinsen und ähnliche Aufwendungen | 1.237.162 | 1.292.051 | 1.364.810 |
| 14. Finanzergebnis | -908.599 | -965.567 | -1.038.326 |
| 15. Ergebnis vor Steuern (EBT) | 894.816 | 794.661 | 1.205.891 |
| 16. Steuern | 25.456 | 29.654 | 35.869 |
| 17. Jahresüberschuss / Jahresfehlbetrag | 869.360 | 765.007 | 1.170.022 |
| - Einstellung in Gewinnrücklagen | | 61.807 | 0 |
| 18. Bilanzgewinn / Bilanzverlust | | 703.200 | 1.170.022 |

3.4 Theater Münster

A. Allgemeine Unternehmensdaten für 2019/2020

| | |
|-----------------------------|---|
| Theater Münster | |
| Neubrückenstraße 63 | www.theater-muenster.com |
| 48143 Münster | email: verwaltung-theater@stadt-muenster.de |
| Telefon: (0251) 59 09 - 110 | |

Gründungsjahr: 1954 (seit 01.09.2008 eigenbetriebsähnliche Einrichtung der Stadt Münster)

| Gesellschafter | Stammkapital in € | Anteile in % |
|----------------|----------------------|-----------------|
| Stadt Münster | 50.000 | 100,00 |

Gegenstand und Leistungen der eigenbetriebsähnlichen Einrichtung

Zweck und Gegenstand der eigenbetriebsähnlichen Einrichtung ist die Förderung des kulturellen Lebens. Das Sinfonieorchester ist Bestandteil des Betriebes. Die Einrichtung kann zur Erfüllung des Betriebszwecks sowohl eigene Leistungen erstellen, als auch die Bestrebungen und Aktivitäten Dritter unterstützen. Weiterhin verfolgt die Einrichtung ausschließlich und unmittelbar gemeinnützige Zwecke.

Das Theater Münster vereint am Standort Neubrückenstraße mit dem Musiktheater, Schauspiel, Tanztheater, Kinder- und Jugendtheater sowie dem Sinfonieorchester fünf Sparten unter einem Dach.

Zwischen dem Theater Münster und der Stadt Münster wurde ein Managementkontrakt mit einer Laufzeit vom 01.09.2018 bis 31.08.2022 vereinbart.

Organe der eigenbetriebsähnlichen Einrichtung

| | |
|---|---------------------------------|
| Betriebsleitung | Dr. Maria Galen, Ratsfrau |
| Verwaltungsdirektorin Rita Feldmann | Katharina Geuking, Ratsfrau |
| Generalintendant Dr. Ulrich Peters | Heinrich Götting, Ratsherr |
| | Martin Gutsch |
| Betriebsausschuss (= Kulturausschuss)* | Marius Herwig, Ratsherr |
| Dr. Dietmar Erber, Ratsherr, Vorsitzender | Dr. Cornelia Jäger, Ratsfrau |
| Raimund Köhn, Ratsherr, 1. stv. Vorsitzender | Bruno Kleine Borgmann, Ratsherr |
| Wendela-Beate Vilhjalmsson, Bürgermeisterin, 2. stv. Vorsitzende | Jan Leiße, Ratsherr |
| | Christa Nonhoff |
| Dr. Maria Becker, Ratsfrau | Josef Schliemann, Ratsherr |
| Noah Börnhorst | Martin Schulte |
| Dr. Petra Dieckmann, Ratsfrau | Dr. Wolfgang Weikert |
| Philipp Gabriel | |

* Mitglieder zum Bilanzstichtag 31.08.2020.

B. Wirtschaftliche Unternehmensdaten

Das Wirtschaftsjahr (01.09. - 31.08.) entspricht der Spielzeit des Theater Münster. Der Jahresabschluss erfolgte daher zum 31.08.2020.

Im Wirtschaftsjahr 2019/2020 konnte ein Jahresüberschuss von 536 T€ erwirtschaftet werden. Die Besucherzahlen sind im Vergleich zum Vorjahr aufgrund der coronabedingten Einstellung des Vorstellungs- und Probenbetriebes seit dem 12.03.2020 deutlich gesunken. Insgesamt besuchten 118.539 Theater- und Konzertinteressierte die Vorstellungen des Theater Münster. Dies ist ein Rückgang von 83.669 Besuchern gegenüber der Spielzeit 2018/2019.

Die wirtschaftliche Situation des Theater Münster stellt sich zum Berichtszeitpunkt trotzdem weiterhin als stabil dar. Der Rückgang der Einnahmen aus dem Spielbetrieb konnte durch höhere Betriebskostenschüsse aufgrund von Tarifnachzahlungen der Stadt Münster, durch Einsparungen im Materialaufwand und bei den variablen Lohnbestandteilen (Zuschläge etc.) sowie in den sonstigen betrieblichen Aufwendungen und durch die planmäßige Verringerung der Abschreibungen kompensiert werden.

Die Anzahl der Aufführungen hat sich mit 403 im Vergleich zur vorherigen Spielzeit (754) nahezu halbiert. Dies ist auf die Einstellung des Vorstellungsbetriebes seit dem 12.03.2020 zurückzuführen. Bei der Entwicklung der Abonnements im Theater- und Konzertbereich erfolgte lediglich ein leichter Rückgang der Nachfrage. Es wurden 5.380 Abonnements abgeschlossen (VJ: 5.642 Abonnements).

Die unter der Rubrik *Gegenstand der eigenbetriebsähnlichen Einrichtung* aufgeführten Unternehmensziele entsprechen dem gesetzlich vorgeschriebenen öffentlichen Zweck der Gesellschaft. Die Erfüllung des öffentlichen Zwecks im Geschäftsjahr 2019/2020 ist anhand der wirtschaftlichen Unternehmensdaten ersichtlich.

Anzahl der Beschäftigten

| | 2017/2018 | 2018/2019 | 2019/2020 |
|-------------------------------------|------------|------------|------------|
| Männlich | 186 | 184 | 199 |
| Weiblich | 133 | 135 | 143 |
| Insgesamt | 319 | 319 | 342 |
| Davon schwerbehinderte Beschäftigte | 7 | 7 | 9 |

* Für 2019/2020: Angaben im Geschäftsjahresdurchschnitt und als Vollzeitäquivalenz.

Finanz- und Beteiligungserträge/-aufwendungen

Die Finanz- und Beteiligungserträge/-aufwendungen stellen die Bruttoausschüttungen der Beteiligungen an die Stadt Münster (Erträge) bzw. die darauf anfallenden Steuerzahlungen oder die Zuschussaufwendungen (z.B. Zuführungen zur Kapitalrücklage) der Stadt Münster an die Beteiligungen dar.

| T€ | 2017/2018 | 2018/2019 | 2019/2020 |
|--|-----------|-----------|-----------|
| Erträge des städtischen Haushalts | 0 | 0 | 0 |
| Aufwendungen des städtischen Haushalts | 21.276 | 21.503 | 22.278 |

Betriebswirtschaftliches Kennzahlen-Set*

| | 2017/2018 | 2018/2019 | 2019/2020 |
|--------------------------|-----------|-----------|-----------|
| Eigenkapitalquote | 42,8% | 44,3% | 46,5% |
| Eigenkapitalrentabilität | 3,6% | 5,8% | 9,9% |
| Liquidität 2. Grades | 261,5% | 286,0% | 350,0% |
| Anlagendeckungsgrad 2 | 149,1% | 157,9% | 161,6% |
| Verschuldungsgrad | 130,5% | 124,2% | 114,7% |
| Umsatzrentabilität | 4,5% | 7,3% | 22,8% |
| Personalintensität | 72,4% | 72,2% | 76,1% |

* Die Definitionen der Kennzahlen sind in der Anlage 1 im Anhang aufgeführt.

C. Zukünftige Entwicklung des Unternehmens**Ausblick auf das Geschäftsjahr 2020/2021**

Die aktuelle 7. Finanzformel für die Spielzeiten 2018/2019 bis 2021/2022 (Managementkontrakt) garantiert eine Erhöhung des Zuschusses an das Theater Münster durch die Stadt Münster für die Tarifsteigerungen im öffentlichen Dienst. Dem Theater Münster wird mit diesem Zuschussverfahren eine verlässliche Finanzbasis und finanzielle Planungssicherheit gegeben. Hierzu zählt auch die Bewilligung von Zuschüssen durch das Land NRW, die seit Jahren eine weitere konstante und somit verlässliche Größe der finanziellen Basis des Theater Münster bildet.

Als Konsolidierungsbeitrag des Theater Münster ist der städtische Zuschuss ab der Spielzeit 2018/2019 um 200 T€ und ab der Spielzeit 2020/2021 um weitere 50 T€ abgesenkt worden. Damit ergibt sich während der Laufzeit des Managementkontraktes ein Konsolidierungsbeitrag in Höhe von 900 T€. Der Erhalt aller Sparten ist auch unter den geänderten finanziellen Rahmenbedingungen sichergestellt.

Aufgrund der Corona-Pandemie wurde der Vorstellungs-, Proben- und Dienstbetrieb des Theater Münster inkl. Sinfonieorchester Münster ab dem 31.10.2020 eingestellt. Nichtsdestotrotz rechnet das Theater Münster auch für die Spielzeit 2020/2021 mit einem positiven Ergebnis, da die Einnahmeausfälle auf unterschiedlichen Wegen kompensiert werden können. So ergeben sich durch die geringere Anzahl an Produktionen Einsparungen bei den Sachaufwendungen und dem Gästetät. Die Beantragung des Kurzarbeitergeldes bis zum 31.07.2021 und der Wegfall der variablen Lohnbestandteile (Zuschläge etc.) führen zu weiteren Einsparungen im Personalaufwand. Zusätzlich ist das Theater Münster antragsberechtigt für die außerordentliche Wirtschaftshilfe („Novemberhilfe“) des Bundes.

Bilanz

| | 31.08.2018 | 31.08.2019 | 31.08.2020 |
|--|-------------------|-------------------|-------------------|
| | € | € | € |
| A. Anlagevermögen | | | |
| I. Immaterielle Vermögensgegenstände | 9.969 | 9.278 | 7.960 |
| II. Sachanlagen | 3.363.256 | 3.133.463 | 3.359.073 |
| III. Finanzanlagen | 1.570.325 | 1.763.009 | 1.879.301 |
| Anlagevermögen | 4.943.550 | 4.905.750 | 5.246.335 |
| B. Umlaufvermögen | | | |
| I. Vorräte | 83.369 | 68.301 | 75.952 |
| II. Forderungen / Sonstige Vermögensgegenstände | 2.580.498 | 2.914.953 | 3.106.430 |
| III. Wertpapiere | 0 | 0 | 0 |
| IV. Flüssige Mittel | 3.017.243 | 3.010.857 | 3.008.203 |
| Umlaufvermögen | 5.681.110 | 5.994.111 | 6.190.585 |
| C. Rechnungsabgrenzungsposten | 76.524 | 76.864 | 166.062 |
| Aktiva | 10.701.185 | 10.976.725 | 11.602.983 |
| A. Eigenkapital | | | |
| I. Gezeichnetes Kapital | 50.000 | 50.000 | 50.000 |
| II. Kapitalrücklagen | 4.244.894 | 4.244.894 | 4.244.894 |
| III. Gewinnrücklagen | 0 | 0 | 0 |
| IV. Gewinnvortrag / Verlustvortrag | 124.720 | 287.615 | 567.860 |
| V. Jahresüberschuss / Jahresfehlbetrag | 162.895 | 280.245 | 536.213 |
| Eigenkapital | 4.582.509 | 4.862.754 | 5.398.967 |
| B. Sonderposten für Zuwendungen | 138.324 | 72.979 | 8.888 |
| C. Rückstellungen | | | |
| I. Rückstellungen für Pensionen u.ä. Verpflichtungen | 2.649.461 | 2.809.637 | 3.072.087 |
| II. sonstige Rückstellungen | 1.289.186 | 1.373.650 | 1.593.769 |
| Rückstellungen | 3.938.647 | 4.183.287 | 4.665.856 |
| D. Verbindlichkeiten | 1.710.451 | 1.678.326 | 1.425.699 |
| E. Rechnungsabgrenzungsposten | 331.254 | 179.379 | 103.573 |
| Passiva | 10.701.185 | 10.976.725 | 11.602.983 |

Gewinn- und Verlustrechnung

| | 2017/2018 | 2018/2019 | 2019/2020 |
|--|-------------------|-------------------|-------------------|
| | € | € | € |
| 1. Umsatzerlöse | 3.642.261 | 3.864.993 | 2.352.488 |
| 2. Zuweisungen und Zuschüsse | 20.698.307 | 22.673.901 | 23.022.728 |
| 3. Veränderung des Bestands an fertigen Leistungen | 0 | 0 | 0 |
| 4. Andere aktivierte Eigenleistungen | 30.483 | 25.606 | 14.243 |
| 5. Sonstige betriebliche Erträge | 1.116.868 | 961.164 | 1.041.929 |
| 6. Summe betriebliche Erträge | 25.487.918 | 27.525.664 | 26.431.388 |
| 7. Materialaufwand | 2.400.581 | 2.835.012 | 2.158.490 |
| 8. Personalaufwand | 18.358.085 | 19.677.767 | 19.694.110 |
| 9. Abschreibungen | 1.050.550 | 1.203.183 | 878.642 |
| 10. Sonstige betriebliche Aufwendungen (einschl. Zinsen) | 3.530.669 | 3.533.743 | 3.163.018 |
| 11. Summe betriebliche Aufwendungen | 25.339.885 | 27.249.705 | 25.894.259 |
| 12. Betriebliches Ergebnis (EBIT) | 148.033 | 275.959 | 537.129 |
| 13. Sonstige Zinsen / Finanzerträge | 16.556 | 5.935 | 725 |
| 14. Zinsen und ähnliche Aufwendungen | 0 | 26 | 0 |
| 15. Finanzergebnis | 16.556 | 5.909 | 725 |
| 16. Ergebnis vor Steuern (EBT) | 164.588 | 281.868 | 537.854 |
| 17. Steuern | 1.694 | 1.623 | 1.641 |
| 18. Jahresüberschuss / Jahresfehlbetrag | 162.895 | 280.245 | 536.213 |
| + Gewinnvortrag (+) / Verlustvortrag (-) | 124.720 | 287.615 | 567.860 |
| 19. Bilanzgewinn / Bilanzverlust | 287.615 | 567.860 | 1.104.073 |

4 Beteiligungen der Stadt Münster (ohne Stadtwerke Münster GmbH)

4.1 Westfälische Bauindustrie GmbH

A. Allgemeine Unternehmensdaten für 2020

Westfälische Bauindustrie GmbH (WBI)

| | |
|----------------------------|-----------------------------|
| Engelstraße 49 | www.wbi-muenster.de/ |
| 48143 Münster | email: info@wbi-muenster.de |
| Telefon: (0251) 97 232 - 0 | |

Gründungsjahr: 1924

| Gesellschafter | Stammkapitalanteile | |
|-------------------------|---------------------|---------------|
| | in € | in % |
| Stadtwerke Münster GmbH | 21.413.700 | 99,00 |
| Stadt Münster | 216.300 | 1,00 |
| Gesamt | 21.630.000 | 100,00 |

Gegenstand und Leistungen des Unternehmens

Die Westfälische Bauindustrie GmbH ist eine kommunale Gesellschaft der Stadt Münster. Sie bewirtschaftet umfassend den ruhenden Verkehr in der Stadt Münster, baut und betreibt Parkhäuser und bewacht Fahrradparkanlagen. Dabei ist die WBI in enger Zusammenarbeit mit der Stadtverwaltung und Polizei beauftragt, bauliche Sicherungsmaßnahmen zum Schutz der Bürgerinnen und Bürger auf Wegen, Straßen und Plätzen (Gefahrenabwehr) zu errichten und zu unterhalten. Die WBI engagiert sich ferner im Bereich des gewerblichen Bauens als Bauherrin im eigenen Namen oder als Baubetreuerin von Vorhaben mit öffentlicher Zwecksetzung im fremden Namen, die strukturell zur Stadtentwicklung in Münster beitragen. Hierzu gehören Gewerbe- oder Handwerkerzentren, Projekte zur wohnungsnahen Grundversorgung (Entwicklung/Verbesserung von Wohnbereichen, Bau von Schulen, Kindertagesstätten), Einrichtungen für geflüchtete Menschen und sonstige soziale Infrastruktureinrichtungen. Die Gesellschaft vermietet eigene Immobilien und verwaltet Eigentümergemeinschaften, an denen Sie beteiligt ist oder auf Veranlassung eines Gesellschafters.

Zwischen der WBI und der Stadt Münster wurde ein Managementkontrakt mit einer Laufzeit vom 01.01.2017 bis 31.12.2021 vereinbart.

Organe der Gesellschaft

| | |
|---|---|
| Geschäftsführung | Sven Gotthal |
| Peter Todeskino | Theodor Knetzger |
| | Marianne Koch |
| Aufsichtsrat* | Rüdiger Sagel |
| Walter von Göwels, Ratsherr, Vorsitzender | Mustafa Schat |
| Ludger Steinmann, Ratsherr, stv. Vorsitzender | Reinhard Scholz |
| Jörg Berens, Ratsherr | Simone Wendland, MdL |
| Astrid Bühl, Ratsfrau | |
| Robin Denstorff, Stadtbaurat | Gesellschafterversammlung |
| Frank Gäfgen | Vertretungen der einzelnen Gesellschafter |

* Mitglieder zum Bilanzstichtag 31.12.2020

B. Wirtschaftliche Unternehmensdaten

Die unter der Rubrik *Gegenstand des Unternehmens* aufgeführten Unternehmensziele entsprechen dem gesetzlich vorgeschriebenen öffentlichen Zweck der WBI. Die Erfüllung des öffentlichen Zwecks im Geschäftsjahr 2020 ist anhand der wirtschaftlichen Unternehmensdaten ersichtlich.

Die wirtschaftliche Lage und die zukünftige Entwicklung des Unternehmens sind im Detail dem Lagebericht des Jahresabschlusses 2020 im Bundesanzeiger (<https://www.bundesanzeiger.de>) zu entnehmen.

Einen Überblick über die wirtschaftlichen Unternehmensdaten geben die nachfolgenden Übersichten und ausgesuchte Kennzahlen sowie die Bilanz und Gewinn- und Verlustrechnung.

Übersicht der bewirtschafteten bzw. verwalteten Objekte der WBI:

Parkeinrichtungen im Eigentum der WBI

| | Anzahl der Einstellplätze | Jährliche Kurzparkungen | | |
|--------------------------------|------------------------------|-------------------------|------------------|------------------|
| | | 2018 | 2019 | 2020 |
| Parkhaus Aegidiimarkt | 780 | 446.574 | 457.584 | 322.174 |
| Parkhaus Theater | 793 | 284.732 | 290.317 | 189.915 |
| Parkhaus Bremer Platz | 416 | 218.719 | 217.071 | 129.004 |
| Parkhaus Bahnhofstraße | 339 | 163.424 | 169.390 | 116.916 |
| Parkhaus Engelenschanze | 480 | 244.698 | 250.404 | 186.823 |
| Parkhaus Münster-Arkaden | 250 | 226.010 | 226.508 | 194.454 |
| Parkhaus Stubengasse | 318 | 316.153 | 274.261 | 225.095 |
| Parkhaus Alter Steinweg | 390 | 384.936 | 385.452 | 300.135 |
| Summe der Kurzparkungen | | 2.285.246 | 2.270.987 | 1.664.516 |

Im Eigentum der Westfälische Bauindustrie GmbH befinden sich die Parkhäuser Aegidiimarkt, Theater, Bremer Platz, Bahnhofstraße und Engelenschanze. Die Parkhäuser Münster-Arkaden, Stubengasse und Alter Steinweg sind angepachtet.

Durch die Einschränkungen in Rahmen der Corona-Pandemie hat der Geschäftsbereich „Parken“ erhebliche Einbußen zu verzeichnen. Mit der Schließung von Gastronomie und Einzelhandel im Frühjahr und im Herbst 2020 gingen auch die Einnahmen aus „Kurzparkungen“ drastisch zurück. Insgesamt verzeichnet der Geschäftsbereich im Jahr 2020 Mindererlöse in Höhe von knapp 3 Mio.€. Mit dem andauernden Lockdown setzt sich die negative Entwicklung im Jahr 2021 fort.

Verwaltung von Eigentümergeinschaften und Vermietung der WBI-eigenen Objekte (2020)

| Anzahl der Objekte | WBI-eigene Objekte | Fremdeigentum Gewerbeobjekte | Fremdeigentum Wohnungen |
|--|-----------------------|---------------------------------|----------------------------|
| Eigentümergeinschaft Aaseemarkt | 24 | 3 | 40 |
| Eigentümergeinschaft Aegidiimarkt | 18 | 21 | 56 |
| Eigentümergeinschaft Hamannplatz 1-29 | 2 | 25 | - |
| Eigentümergeinschaft Hamannplatz 30-40 | 4 | 8 | - |
| Eigentümergeinschaft Stadtmuseum/Salzhof | 5 | Stadtmuseum | - |
| Summe | 53 | 57 | 96 |

Anzahl der Beschäftigten*

| | 2018 | 2019 | 2020 |
|-------------------------------------|-----------|-----------|-----------|
| Männlich | 14 | 15 | 15 |
| Weiblich | 2 | 3 | 3 |
| Insgesamt | 16 | 18 | 18 |
| Davon schwerbehinderte Beschäftigte | 1 | 1 | 1 |

* Für 2020: Pro-Kopf-Angabe der Beschäftigten am Stichtag 31.12.2020.

Finanz- und Beteiligungserträge/-aufwendungen

Die Finanz- und Beteiligungserträge/-aufwendungen stellen die Bruttoausschüttungen der Beteiligungen an die Stadt Münster (Erträge) bzw. die darauf anfallenden Steuerzahlungen oder die Zuschussaufwendungen (z.B. Zuführungen zur Kapitalrücklage) der Stadt Münster an die Beteiligungen dar.

| T€ | 2018 | 2019 | 2020 |
|--|------|------|------|
| Erträge des städtischen Haushalts | 28 | 28 | 30 |
| Aufwendungen des städtischen Haushalts | 7 | 7 | 8 |

Betriebswirtschaftliches Kennzahlen-Set*

| | 2018 | 2019 | 2020 |
|--------------------------|-------|-------|-------|
| Eigenkapitalquote | 84,7% | 84,8% | 81,5% |
| Eigenkapitalrentabilität | 12,5% | 12,5% | 6,8% |
| Liquidität 2. Grades | 53,3% | 62,5% | 36,1% |
| Anlagendeckungsgrad 2 | 93,7% | 95,7% | 90,6% |
| Verschuldungsgrad | 17,9% | 17,8% | 22,5% |
| Umsatzrentabilität | 27,2% | 26,1% | 17,6% |
| Personalintensität | 15,2% | 14,4% | 16,0% |

* Die Definitionen der Kennzahlen sind in der Anlage 1 im Anhang aufgeführt.

Bilanz

| | 31.12.2018 | 31.12.2019 | 31.12.2020 |
|---|-------------------|-------------------|-------------------|
| | € | € | € |
| A. Anlagevermögen | | | |
| I. Immaterielle Vermögensgegenstände | 7 | 7 | 7 |
| II. Sachanlagen | 32.286.886 | 33.253.473 | 33.584.158 |
| III. Finanzanlagen | 0 | 0 | 0 |
| Anlagevermögen | 32.286.893 | 33.253.480 | 33.584.165 |
| B. Umlaufvermögen | | | |
| I. Vorräte | 0 | 0 | 0 |
| II. Forderungen / Sonstige Vermögensgegenstände | 857.242 | 888.505 | 764.864 |
| III. Wertpapiere | 0 | 0 | 0 |
| IV. Flüssige Mittel | 603.311 | 677.859 | 562.596 |
| Umlaufvermögen | 1.460.553 | 1.566.364 | 1.327.460 |
| C. Rechnungsabgrenzungsposten | 0 | 0 | 0 |
| Aktiva | 33.747.446 | 34.819.844 | 34.911.625 |
| A. Eigenkapital | | | |
| I. Gezeichnetes Kapital | 21.630.000 | 21.630.000 | 21.630.000 |
| II. Kapitalrücklagen | 2.350.000 | 2.350.000 | 2.350.000 |
| III. Gewinnrücklagen | 1.800.000 | 2.500.000 | 1.400.000 |
| IV. Gewinnvortrag / Verlustvortrag | 0 | 0 | 0 |
| V. Bilanzgewinn / Bilanzverlust | 2.801.462 | 3.046.598 | 3.082.927 |
| Eigenkapital | 28.581.462 | 29.526.598 | 28.462.927 |
| B. Rückstellungen | | | |
| I. Steuerrückstellungen | 209.067 | 46.937 | 339.516 |
| II. sonstige Rückstellungen | 219.999 | 135.800 | 165.950 |
| Rückstellungen | 429.066 | 182.737 | 505.466 |
| C. Verbindlichkeiten | 4.402.499 | 4.790.709 | 5.647.676 |
| D. Rechnungsabgrenzungsposten | 294.708 | 281.029 | 257.726 |
| E. Passive latente Steuern | 39.711 | 38.771 | 37.831 |
| Passiva | 33.747.446 | 34.819.844 | 34.911.625 |

Gewinn- und Verlustrechnung

| | 2018 | 2019 | 2020 |
|--|-------------------|-------------------|-------------------|
| | € | € | € |
| 1. Umsatzerlöse | 13.084.945 | 14.179.992 | 11.024.727 |
| 2. Veränderung des Bestands an fertigen Leistungen | 0 | 0 | 0 |
| 3. Andere aktivierte Eigenleistungen | 0 | 0 | 127.119 |
| 4. Sonstige betriebliche Erträge | 37.901 | 134.758 | 28.847 |
| 5. Summe betriebliche Erträge | 13.122.846 | 14.314.750 | 11.180.693 |
| 6. Materialaufwand | 5.336.377 | 5.941.702 | 5.324.363 |
| 7. Personalaufwand | 1.150.367 | 1.230.798 | 1.290.523 |
| 8. Abschreibungen | 839.773 | 991.897 | 1.003.608 |
| 9. Sonstige betriebliche Aufwendungen | 258.359 | 371.920 | 425.975 |
| 10. Summe betriebliche Aufwendungen | 7.584.875 | 8.536.317 | 8.044.469 |
| 11. Betriebliches Ergebnis (EBIT) | 5.537.971 | 5.778.433 | 3.136.224 |
| 12. Sonstige Zinsen / Finanzerträge | 85 | 99 | 3 |
| 13. Zinsen und ähnliche Aufwendungen | 50.399 | 53.977 | 52.286 |
| 14. Finanzergebnis | -50.314 | -53.878 | -52.283 |
| 15. Ergebnis vor Steuern (EBT) | 5.487.657 | 5.724.555 | 3.083.941 |
| 16. Steuern | 1.924.633 | 2.029.418 | 1.147.613 |
| 17. Jahresüberschuss / Jahresfehlbetrag | 3.563.024 | 3.695.137 | 1.936.329 |
| + Gewinnvortrag (+) / Verlustvortrag (-) | 38.438 | 51.462 | 46.598 |
| - Einstellung in Gewinnrücklagen | 800.000 | 700.000 | 0 |
| + Entnahme aus Gewinnrücklagen | 0 | 0 | 1.100.000 |
| 18. Bilanzgewinn / Bilanzverlust | 2.801.462 | 3.046.598 | 3.082.927 |

4.2 Wohn + Stadtbau Wohnungsunternehmen der Stadt Münster GmbH

A. Allgemeine Unternehmensdaten für 2020

| Wohn + Stadtbau Wohnungsunternehmen der Stadt Münster GmbH | |
|--|--------------------------------|
| Steinfurter Straße 60 | www.wohnstadtbau.de |
| 48149 Münster | email: service@wohnstadtbau.de |
| Telefon: (0251) 20 24 06 06 | |

Gründungsjahr: 2004 (1928 als Deutsches Heim)

| Gesellschafter | Stammkapital in € | Anteile in % |
|----------------|----------------------|-----------------|
| Stadt Münster | 7.000.000 | 100,00 |

| Beteiligungen der Gesellschaft | Stammkapital in € | Anteile in % |
|-----------------------------------|----------------------|-----------------|
| Wohnungsgesellschaft Große Lodden | 25.000 | 100,00 |

Gegenstand und Leistungen des Unternehmens

Gemäß § 2 des Gesellschaftsvertrages ist der Gegenstand der Gesellschaft wie folgt festgelegt:

„Zweck der Gesellschaft ist vorrangig eine sichere und sozial verantwortbare Wohnungsversorgung der breiten Schichten der Bevölkerung (gemeinnütziger Zweck). Die Gesellschaft errichtet, betreut, bewirtschaftet und verwaltet Bauten in allen Rechts- und Nutzungsformen. Sie kann Grundstücke erwerben, belasten, veräußern, Erbbaurechte ausgeben und erwerben sowie Gemeinschaftsanlagen, Läden und Gewerbebauten errichten und auch als Dienstleistungen betreuen. Zur Erreichung des genannten Zwecks kann die Gesellschaft alle Geschäfte betreiben, die dem Gesellschaftszweck dienen.“

Sie ist berechtigt, andere Unternehmen zu erwerben oder sich an solchen zu beteiligen. Die Gesellschaft führt ihre Geschäfte nach wirtschaftlichen Grundsätzen unter Wahrung der sozialen Belange im Sinne dieses Gesellschaftsvertrages.“

Die Wohn + Stadtbau Wohnungsunternehmen der Stadt Münster GmbH (Wohn + Stadtbau) versorgt vorrangig breite Bevölkerungsschichten mit Wohnraum. Dabei werden auch die Anliegen von sozial und wirtschaftlich benachteiligten Personengruppen berücksichtigt.

Zwischen der Wohn + Stadtbau und der Stadt Münster wurde ein Managementkontrakt mit einer Laufzeit vom 01.01.2017 bis 31.12.2021 vereinbart.

Organe der Gesellschaft

| | |
|---|---|
| Geschäftsführung | Bernd Mayweg, Ratsherr, ab 09.12.2020 |
| Dr. Christian Jaeger | Matthias Peck, Stadtrat |
| | Sylvia Rietenberg, Ratsfrau, ab 09.12.2020 |
| Aufsichtsrat* | Jolanta Vogelberg, Ratsfrau, ab 09.12.2020 |
| Horst Karl Beitelhoff, Vorsitzender | |
| Lia Kirsch, Ratsfrau, stv. Vorsitzende, ab 09.12.2020 | Von der Mitarbeiterschaft entsandte Vertretung mit beratender Funktion |
| Olaf Bloch, Ratsherr, ab 09.12.2020 | |
| Meik Bruns, Ratsherr, ab 09.12.2020 | Arndt Heckmann, ab 09.12.2020 |
| Michael Dauskardt, ab 09.12.2020 | |
| Katharina Geuking, Ratsfrau, ab 09.12.2020 | Gesellschafterversammlung |
| Ingrid Kremer, Ratsfrau, ab 09.12.2020 | |
| Thomas Marczinkowski | |
| | Der Rat der Stadt Münster als Organ der Gesellschafterin Stadt Münster |

* Mitglieder zum Bilanzstichtag 31.12.2020

B. Wirtschaftliche Unternehmensdaten

Die unter der Rubrik *Gegenstand des Unternehmens* aufgeführten Unternehmensziele entsprechen dem gesetzlich vorgeschriebenen öffentlichen Zweck der Wohn + Stadtbau. Die Erfüllung des öffentlichen Zwecks im Geschäftsjahr 2020 ist anhand der wirtschaftlichen Unternehmensdaten ersichtlich.

Die wirtschaftliche Lage und die zukünftige Entwicklung des Unternehmens sind im Detail dem Lagebericht des Jahresabschlusses 2020 im Bundesanzeiger (<https://www.bundesanzeiger.de>) zu entnehmen.

Einen Überblick über die wirtschaftlichen Unternehmensdaten geben die nachfolgenden Übersichten und ausgesuchte Kennzahlen sowie die Bilanz und Gewinn- und Verlustrechnung.

Übersicht des zum Bilanzstichtag von der Wohn + Stadtbau insgesamt verwalteten Bestands:

| | Eigener Bestand | | Fremdverwaltete Wohnungen | | Insgesamt | |
|------------------------------------|-----------------|------------|---------------------------|------------|------------|------------|
| | 31.12.2019 | 31.12.2020 | 31.12.2019 | 31.12.2020 | 31.12.2019 | 31.12.2020 |
| Mietwohnungen | 5.874 | 5.929 | 1.033 | 1.029 | 6.907 | 6.958 |
| gewerbliche Einheiten | 133 | 137 | 26 | 24 | 159 | 161 |
| Garagen | 3.418 | 3.482 | 408 | 450 | 3.826 | 3.932 |
| Wohn-/Nutzfläche (m ²) | 435.968 | 447.118 | 69.458 | 69.303 | 505.426 | 516.421 |

Anzahl der Beschäftigten*

| | 2018 | 2019 | 2020 |
|-------------------------------------|------------|------------|------------|
| Männlich | 50 | 51 | 51 |
| Weiblich | 50 | 58 | 58 |
| Insgesamt | 100 | 109 | 109 |
| Davon schwerbehinderte Beschäftigte | 6 | 6 | 4 |

* Für 2020: Pro-Kopf-Angabe der Beschäftigten am Stichtag 31.12.2020. Die Angaben beinhalten keine geringfügig Beschäftigten.

Finanz- und Beteiligungserträge/-aufwendungen

Die Finanz- und Beteiligungserträge/-aufwendungen stellen die Bruttoausschüttungen der Beteiligungen an die Stadt Münster (Erträge) bzw. die darauf anfallenden Steuerzahlungen oder die Zuschussaufwendungen (z.B. Zuführungen zur Kapitalrücklage) der Stadt Münster an die Beteiligungen dar.

| T€ | 2018 | 2019 | 2020 |
|--|-------|------|------|
| Erträge des städtischen Haushalts | 2.200 | 500 | 500 |
| Aufwendungen des städtischen Haushalts | 348 | 79 | 79 |

Betriebswirtschaftliches Kennzahlen-Set*

| | 2018 | 2019 | 2020 |
|--------------------------|--------|--------|--------|
| Eigenkapitalquote | 23,3% | 24,9% | 25,1% |
| Eigenkapitalrentabilität | 10,3% | 8,5% | 8,2% |
| Liquidität 2. Grades | 75,1% | 58,8% | 61,2% |
| Anlagendeckungsgrad 2 | 99,4% | 98,2% | 98,7% |
| Verschuldungsgrad | 330,0% | 302,1% | 298,6% |
| Umsatzrentabilität | 13,7% | 17,2% | 16,9% |
| Personalintensität | 15,5% | 16,9% | 15,8% |

* Die Definitionen der Kennzahlen sind in der Anlage 1 im Anhang aufgeführt.

Bilanz

| | 31.12.2018 | 31.12.2019 | 31.12.2020 |
|---|--------------------|--------------------|--------------------|
| | € | € | € |
| A. Anlagevermögen | | | |
| I. Immaterielle Vermögensgegenstände | 270.249 | 248.924 | 237.175 |
| II. Sachanlagen | 301.984.314 | 333.262.002 | 353.684.479 |
| III. Finanzanlagen | 3.731.037 | 3.706.819 | 3.678.949 |
| Anlagevermögen | 305.985.599 | 337.217.745 | 357.600.602 |
| B. Umlaufvermögen | | | |
| I. Zum Verkauf bestimmte Grundstücke und andere Vorräte | 14.413.026 | 15.848.110 | 20.208.648 |
| II. Forderungen / Sonstige Vermögensgegenstände | 11.994.507 | 7.902.802 | 8.813.888 |
| III. Wertpapiere | 0 | 0 | 0 |
| IV. Flüssige Mittel | 9.472.994 | 9.444.254 | 11.082.002 |
| Umlaufvermögen | 35.880.527 | 33.195.167 | 40.104.538 |
| C. Rechnungsabgrenzungsposten | 418.246 | 425.451 | 435.319 |
| Aktiva | 342.284.372 | 370.838.363 | 398.140.458 |
| A. Eigenkapital | | | |
| I. Gezeichnetes Kapital | 7.000.000 | 7.000.000 | 7.000.000 |
| II. Kapitalrücklagen | 7.907.706 | 13.171.706 | 13.171.706 |
| III. Gewinnrücklagen | 58.617.827 | 64.617.827 | 72.017.827 |
| IV. Bilanzgewinn / Bilanzverlust | 6.081.327 | 7.431.965 | 7.706.441 |
| Eigenkapital | 79.606.860 | 92.221.497 | 99.895.974 |
| B. Rückstellungen | | | |
| I. Rückstellungen für Pensionen u.ä. Verpflichtungen | 1.055.612 | 1.108.491 | 1.151.563 |
| II. Steuerrückstellungen | 2.633.565 | 0 | 99.000 |
| III. sonstige Rückstellungen | 2.623.143 | 1.147.522 | 2.164.218 |
| Rückstellungen | 6.312.320 | 2.256.013 | 3.414.781 |
| C. Verbindlichkeiten | 252.159.791 | 267.312.910 | 284.517.267 |
| D. Rechnungsabgrenzungsposten | 4.205.401 | 9.047.942 | 10.312.437 |
| Passiva | 342.284.372 | 370.838.363 | 398.140.458 |

Gewinn- und Verlustrechnung

| | 2018 | 2019 | 2020 |
|--|-------------------|-------------------|-------------------|
| | € | € | € |
| 1. Umsatzerlöse | 59.914.900 | 45.663.688 | 48.383.959 |
| 2. Veränderung des Bestands an unfertigen Leistungen | -10.048.159 | 1.703.727 | 4.449.392 |
| 3. Andere aktivierte Eigenleistungen | 1.385.946 | 1.079.072 | 1.715.379 |
| 4. Sonstige betriebliche Erträge | 1.245.880 | 1.939.949 | 1.292.289 |
| 5. Summe betriebliche Erträge | 52.498.567 | 50.386.435 | 55.841.019 |
| 6. Materialaufwand | 22.122.880 | 20.177.607 | 22.687.488 |
| 7. Personalaufwand | 5.744.490 | 6.216.410 | 6.518.223 |
| 8. Abschreibungen | 7.471.957 | 8.492.079 | 9.130.810 |
| 9. Sonstige betriebliche Aufwendungen | 1.694.659 | 1.917.164 | 2.819.201 |
| 10. Summe betriebliche Aufwendungen | 37.033.986 | 36.803.260 | 41.155.722 |
| 11. Betriebliches Ergebnis (EBIT) | 15.464.581 | 13.583.176 | 14.685.297 |
| 12. Sonstige Zinsen / Finanzerträge | 121.104 | 130.140 | 169.392 |
| 13. Zinsen und ähnliche Aufwendungen | 3.959.907 | 3.800.424 | 3.539.439 |
| 14. Finanzergebnis | -3.838.803 | -3.670.284 | -3.370.047 |
| 15. Ergebnis vor Steuern (EBT) | 11.625.778 | 9.912.892 | 11.315.250 |
| 16. Steuern | 3.403.882 | 2.062.255 | 3.140.773 |
| 17. Jahresüberschuss / Jahresfehlbetrag | 8.221.896 | 7.850.637 | 8.174.476 |
| + Gewinnvortrag (+) / Verlustvortrag (-) | 59.432 | 81.327 | 31.965 |
| - Vorabausschüttung auf Bilanzgewinn | 2.200.000 | 500.000 | 500.000 |
| 18. Bilanzgewinn / Bilanzverlust | 6.081.327 | 7.431.965 | 7.706.441 |

4.2.1 Wohnungsgesellschaft Große Lodden mbH

A. Allgemeine Unternehmensdaten für 2020

| Wohnungsgesellschaft Große Lodden mbH (WGL) | |
|---|--------------------------------|
| Steinfurter Straße 60 | www.wohnstadtbau.de |
| 48149 Münster | email: service@wohnstadtbau.de |

Gründungsjahr: 2005

| Gesellschafter | Stammkapital in € | Anteile in % |
|---|----------------------|-----------------|
| Wohn + Stadtbau Wohnungsunternehmen der Stadt Münster GmbH | 25.000 | 100,00 |

Gegenstand und Leistungen des Unternehmens

Zweck der Gesellschaft ist insbesondere die Verbesserung der Wohnraumsituation in dem Wohngebiet „Osthuesheide“ in Münster. Dies soll insbesondere durch folgende Maßnahmen erreicht werden:

- Instandhaltung und gegebenenfalls Modernisierung von Wohneinheiten bzw. Gebäuden
- Wirtschaftlich vertretbare Mieten für Mieter und Vermieter
- Schaffung eines zeitlich längerfristig stabilen Eigentümer- und Mietermixes

Zu diesem Zweck erwirbt, veräußert und bewirtschaftet die Gesellschaft Wohneinheiten in dem Gebiet „Osthuesheide“. Der Straßenzug Osthuesheide wurde zwischenzeitlich umbenannt in Middelkamp.

Die Aktivitäten beschränken sich auf die WEG III (Bonnenkamp 63 bis 73 sowie bisher Osthuesheide 75 bis 99, jetzt Middelkamp 1 bis 17 und Middelkamp 2 bis 8). Die Geschäftsbesorgung erfolgt durch die Wohn + Stadtbau.

Organe der Gesellschaft

| | |
|---|---|
| Geschäftsführung | Bernd Mayweg, Ratsherr, ab 09.12.2020 |
| Dr. Christian Jaeger | Matthias Peck, Stadtrat |
| | Sylvia Rietenberg, Ratsfrau, ab 09.12.2020 |
| Aufsichtsrat* | Jolanta Vogelberg, Ratsfrau, ab 09.12.2020 |
| Horst Karl Beitelhoff, Vorsitzender | |
| Lia Kirsch, Ratsfrau, stv. Vorsitzende, ab 09.12.2020 | Von der Mitarbeiterschaft entsandte Vertretung mit beratender Funktion |
| Olaf Bloch, Ratsherr, ab 09.12.2020 | |
| Meik Bruns, Ratsherr, ab 09.12.2020 | Arndt Heckmann, ab 09.12.2020 |
| Michael Dauskardt, ab 09.12.2020 | |
| Katharina Geuking, Ratsfrau, ab 09.12.2020 | Gesellschafterversammlung |
| Ingrid Kremer, Ratsfrau, ab 09.12.2020 | Vertretung der Gesellschafterin Wohn + Stadtbau Wohnungsunternehmen der Stadt Münster GmbH |
| Thomas Marczinkowski | |

* Mitglieder zum Bilanzstichtag 31.12.2020

B. Wirtschaftliche Unternehmensdaten

Die unter der Rubrik *Gegenstand des Unternehmens* aufgeführten Unternehmensziele entsprechen dem gesetzlich vorgeschriebenen öffentlichen Zweck der WGL. Die Erfüllung des öffentlichen Zwecks im Geschäftsjahr 2020 ist anhand der wirtschaftlichen Unternehmensdaten ersichtlich.

Die wirtschaftliche Lage und die zukünftige Entwicklung des Unternehmens sind im Detail dem Lagebericht des Jahresabschlusses 2020 im Bundesanzeiger (<https://www.bundesanzeiger.de>) zu entnehmen.

Einen Überblick über die wirtschaftlichen Unternehmensdaten geben die nachfolgenden Übersichten und ausgesuchte Kennzahlen sowie die Bilanz und Gewinn- und Verlustrechnung.

Anzahl der Beschäftigten

Die WGL beschäftigt kein eigenes Personal. Sie bedient sich der Mitarbeiter der Wohn + Stadtbau Wohnungsunternehmen der Stadt Münster GmbH, Münster. Dazu haben beide Gesellschaften einen Geschäftsbesorgungsvertrag abgeschlossen.

Betriebswirtschaftliches Kennzahlen-Set*

| | 2018 | 2019 | 2020 |
|--------------------------|--------|--------|-------|
| Eigenkapitalquote | 49,2% | 49,8% | 50,6% |
| Eigenkapitalrentabilität | 3,0% | 3,3% | 4,2% |
| Liquidität 2. Grades | 18,2% | 19,2% | 15,3% |
| Anlagendeckungsgrad 2 | 90,7% | 89,4% | 87,4% |
| Verschuldungsgrad | 103,4% | 100,9% | 97,8% |
| Umsatzrentabilität | 16,3% | 18,1% | 21,7% |
| Personalintensität | 0,0% | 0,0% | 0,0% |

* Die Definitionen der Kennzahlen sind in der Anlage 1 im Anhang aufgeführt.

Bilanz

| | 31.12.2018 | 31.12.2019 | 31.12.2020 |
|---|------------------|------------------|------------------|
| | € | € | € |
| A. Anlagevermögen | | | |
| I. Immaterielle Vermögensgegenstände | 0 | 0 | 0 |
| II. Sachanlagen | 6.588.905 | 6.433.265 | 6.277.625 |
| III. Finanzanlagen | 0 | 0 | 0 |
| Anlagevermögen | 6.588.905 | 6.433.265 | 6.277.625 |
| B. Umlaufvermögen | | | |
| I. Zum Verkauf bestimmte Grundstücke und andere Vorräte | 211.473 | 210.066 | 227.439 |
| II. Forderungen / Sonstige Vermögensgegenstände | 207.055 | 226.329 | 283.118 |
| III. Wertpapiere | 0 | 0 | 0 |
| IV. Flüssige Mittel | 100.445 | 150.877 | 125.171 |
| Umlaufvermögen | 518.973 | 587.272 | 635.728 |
| C. Rechnungsabgrenzungsposten | 0 | 0 | 0 |
| Aktiva | 7.107.878 | 7.020.537 | 6.913.353 |
| A. Eigenkapital | | | |
| I. Gezeichnetes Kapital | 25.000 | 25.000 | 25.000 |
| II. Kapitalrücklagen | 3.470.357 | 3.470.357 | 3.470.357 |
| III. Gewinnrücklagen | 0 | 0 | 0 |
| IV. Gewinnvortrag / Verlustvortrag | 0 | 0 | 0 |
| V. Jahresüberschuss / Jahresfehlbetrag | 0 | 0 | 0 |
| Eigenkapital | 3.495.357 | 3.495.357 | 3.495.357 |
| B. Rückstellungen | 494.996 | 484.232 | 457.938 |
| C. Verbindlichkeiten | 3.117.525 | 3.040.949 | 2.960.058 |
| D. Rechnungsabgrenzungsposten | 0 | 0 | 0 |
| Passiva | 7.107.878 | 7.020.537 | 6.913.353 |

Gewinn- und Verlustrechnung

| | 2018 | 2019 | 2020 |
|--|----------------|----------------|----------------|
| | € | € | € |
| 1. Umsatzerlöse | 637.611 | 640.487 | 674.362 |
| 2. Veränderung des Bestands an unfertigen Leistungen | 11.940 | -1.407 | 17.373 |
| 3. Andere aktivierte Eigenleistungen | 0 | 0 | 0 |
| 4. Sonstige betriebliche Erträge | 3.499 | 29.998 | 50.797 |
| 5. Summe betriebliche Erträge | 653.050 | 669.078 | 742.531 |
| 6. Materialaufwand | 302.366 | 308.966 | 372.741 |
| 7. Personalaufwand | 0 | 0 | 0 |
| 8. Abschreibungen | 155.640 | 155.640 | 155.640 |
| 9. Sonstige betriebliche Aufwendungen | 18.080 | 25.293 | 17.774 |
| 10. Summe betriebliche Aufwendungen | 476.086 | 489.899 | 546.155 |
| 11. Betriebliches Ergebnis (EBIT) | 176.964 | 179.179 | 196.376 |
| 12. Sonstige Zinsen / Finanzerträge | 133 | 155 | 64 |
| 13. Zinsen und ähnliche Aufwendungen | 73.242 | 63.144 | 49.881 |
| 14. Finanzergebnis | -73.108 | -62.989 | -49.816 |
| 15. Ergebnis vor Steuern (EBT) | 103.856 | 116.191 | 146.560 |
| 16. Steuern | 0 | 0 | 0 |
| 17. Erträge / Aufwendungen (-) aus Gewinnabführungsvertrag | -103.856 | -116.191 | -146.560 |
| 18. Jahresüberschuss / Jahresfehlbetrag | 0 | 0 | 0 |

4.3 Messe und Congress Centrum Halle Münsterland GmbH

A. Allgemeine Unternehmensdaten für 2020

| Messe und Congress Centrum Halle Münsterland GmbH | |
|--|---------------------------------------|
| Albersloher Weg 32 | www.mcc-halle-muensterland.de |
| 48155 Münster | email: info@mcc-halle-muensterland.de |
| Telefon: (0251) 66 00-0 | |

Gründungsjahr: 1926

| Gesellschafter | Stammkapitalanteile | |
|-------------------------------|----------------------------|---------------|
| | in € | in % |
| Stadt Münster | 1.191.350 | 92,09 |
| Rinder-Union West eG | 51.150 | 3,95 |
| Westf. Pferdestammbuch e.V. | 25.600 | 1,98 |
| Schweineerzeuger Nord-West eG | 25.600 | 1,98 |
| Gesamt | 1.293.700 | 100,00 |

Gegenstand und Leistungen des Unternehmens

Die Gesellschaft führt im Interesse der Stadt Münster und der Gemeinden des Münsterlandes und deren Bürgerinnen und Bürger Veranstaltungen aller Art im eigenen und fremden Namen durch. Sie betreibt insbesondere das Messe und Congress Centrum Halle Münsterland (MCC Halle Münsterland oder MCC).

Zu den Veranstaltungsaufgaben gehören insbesondere Tagungen und Kongresse, öffentliche Versammlungen und Feste sowie kulturelle, gesellschaftliche, sportliche und unterhaltende Veranstaltungen, landwirtschaftliche Veranstaltungen und Märkte sowie Ausstellungen und Messen.

Außerhalb der Stadt Münster wird die Gesellschaft in größerem Umfang (z.B. Ausstellungen und Messen) nur im Einvernehmen mit der jeweiligen Gemeinde oder der zuständigen Organisation tätig.

Die MCC Halle Münsterland ist eine reine Betriebsgesellschaft. Sie hat kein eigenes Grundeigentum, sondern nutzt Grund und Boden und Gebäude im Rahmen eines Pachtvertrages mit der Stadt Münster.

Das Geschäft der Gesellschaft ist in die zwei Bereiche Veranstaltungsorganisation und MCC Catering gegliedert.

Organe der Gesellschaft

| | |
|--|---|
| Geschäftsführung | Christoph Kattentidt, Ratsherr |
| Dr. Ursula Paschke | Gabriele Kubig-Steltig |
| | Ludger Overhues |
| Aufsichtsrat* | Carsten Peters, Ratsherr |
| Susanne Schulze Bockeloh, Ratsfrau, Vorsitzende | Josef Rickfelder |
| Prof. Dr. Rita Stein-Redent, Ratsfrau, 1. stv. Vors. | Carsten Rotermund |
| Dr. Jürgen Hartmann, 2. stv. Vorsitzender | Dr. Michael Steinmann |
| Meik Bruns, Ratsherr | Oliver Teuteberg |
| Robin Denstorff, Stadtbaurat | Ulrich Thoden, Ratsherr |
| Heinrich Götting, Ratsherr | |
| Philipp Hagemann, Ratsherr | Gesellschafterversammlung |
| Ralf Johanson | Vertretungen der einzelnen Gesellschafter |

* Mitglieder zum Bilanzstichtag 31.12.2020

B. Wirtschaftliche Unternehmensdaten und Ausblick auf das Jahr 2021

Die unter der Rubrik *Gegenstand des Unternehmens* aufgeführten Unternehmensziele entsprechen dem gesetzlich vorgeschriebenen öffentlichen Zweck des MCC Halle Münsterland. Die Erfüllung des öffentlichen Zwecks im Geschäftsjahr 2020 ist anhand der wirtschaftlichen Unternehmensdaten ersichtlich.

Die wirtschaftliche Lage des Unternehmens sind im Detail dem Lagebericht des Jahresabschlusses 2020 im Bundesanzeiger (<https://www.bundesanzeiger.de>) zu entnehmen.

Einen Überblick über die wirtschaftlichen Unternehmensdaten geben die nachfolgenden Übersichten und ausgesuchte Kennzahlen sowie die Bilanz und Gewinn- und Verlustrechnung.

Ausblick auf das Geschäftsjahr 2021

Vor dem Hintergrund der fortbestehenden Corona-Pandemie wird die wirtschaftliche Zukunft des Messe und Congress Centrums Halle Münsterland nach Ansicht der Geschäftsführung in den kommenden Jahren im Wesentlichen von zwei Faktoren abhängen: Erstens ist fraglich, wie schnell es gelingt, wieder wirtschaftliche Veranstaltungen (Vollauslastung) mit kompatiblen Hygiene- und Infektionsschutzmaßnahmen durchzuführen. Eine wichtige Voraussetzung hierfür ist die Durchimpfung der Gesellschaft, nicht nur in Deutschland. Denn der zweite wesentliche Faktor ist, dass internationale Veranstaltungen nur stattfinden können, wenn das Risiko für alle Teilnehmer gering und internationale Mobilität möglich ist. Von großer Bedeutung ist es auch, wie schnell Besucher wieder in große Versammlungsstätten zurückkehren und sich in großen Menschengruppen wohlfühlen.

Die Geschäftsführung geht davon aus, dass sich ein neues Geschäftsfeld im Bereich der hybriden Kongresse und Tagungen entwickeln und die Nachfrage nach Messen im B2B-Bereich steigen wird. Die Gesellschaft plant, die Kundengewinnung personell zu verstärken und den Anteil dieser Veranstaltungsformate systematisch auszubauen.

Das Messe und Congress Centrum kann auf einen Liquiditätssockel zurückgreifen, der nach aktuellen Planungen der Gesellschaft Ende 2021 noch 2.970 T€ und Ende 2022 noch 3.593 T€ betragen wird. In diese Planung flossen die Fortführung der Betrauung durch die Stadt Münster, die Fortsetzung des Verwaltermo- dells und die Auszahlung der beantragten November- und Dezemberhilfen mit ein.

Anzahl der Beschäftigten*

| | 2018 | 2019 | 2020 |
|-------------------------------------|-----------|-----------|-----------|
| Männlich | 29 | 27 | 22 |
| Weiblich | 25 | 29 | 27 |
| Insgesamt | 54 | 56 | 49 |
| Davon schwerbehinderte Beschäftigte | 2 | 1 | 1 |

* Für 2020: Pro-Kopf-Angabe der Beschäftigten am Stichtag 31.12.2020.

Finanz- und Beteiligungserträge/-aufwendungen

Die Finanz- und Beteiligungserträge/-aufwendungen stellen die Bruttoausschüttungen der Beteiligungen an die Stadt Münster (Erträge) bzw. die darauf anfallenden Steuerzahlungen oder die Zuschussaufwendungen (z.B. Zuführungen zur Kapitalrücklage) der Stadt Münster an die Beteiligungen dar.

| T€ | 2018 | 2019 | 2020 |
|--|------|------|------|
| Erträge des städtischen Haushalts | 0 | 0 | 0 |
| Aufwendungen des städtischen Haushalts | 350 | 350 | 350 |

Betriebswirtschaftliches Kennzahlen-Set*

| | 2018 | 2019 | 2020 |
|--------------------------|--------|--------|----------|
| Eigenkapitalquote | 82,1% | 81,3% | 95,0% |
| Eigenkapitalrentabilität | -11,6% | 2,1% | -11,0% |
| Liquidität 2. Grades | 435,9% | 498,1% | 1.930,1% |
| Anlagendeckungsgrad 2 | 246,2% | 267,6% | 298,4% |
| Verschuldungsgrad | 21,9% | 22,9% | 5,3% |
| Umsatzrentabilität | -11,9% | 1,7% | -22,8% |
| Personalintensität | 58,3% | 56,0% | 58,4% |

* Die Definitionen der Kennzahlen sind in der Anlage 1 im Anhang aufgeführt.

Bilanz

| | 31.12.2018 | 31.12.2019 | 31.12.2020 |
|---|------------------|-------------------|------------------|
| | € | € | € |
| A. Anlagevermögen | | | |
| I. Immaterielle Vermögensgegenstände | 61.576 | 178.802 | 133.519 |
| II. Sachanlagen | 3.058.585 | 2.885.297 | 2.446.943 |
| III. Finanzanlagen | 0 | 0 | 0 |
| Anlagevermögen | 3.120.161 | 3.064.099 | 2.580.462 |
| B. Umlaufvermögen | | | |
| I. Vorräte | 54.226 | 57.072 | 34.924 |
| II. Forderungen / Sonstige Vermögensgegenstände | 4.987.863 | 6.092.082 | 4.733.527 |
| III. Wertpapiere | 0 | 0 | 0 |
| IV. Flüssige Mittel | 1.100.833 | 767.931 | 755.577 |
| Umlaufvermögen | 6.142.922 | 6.917.084 | 5.524.028 |
| C. Rechnungsabgrenzungsposten | 96.447 | 99.023 | 1.335 |
| Aktiva | 9.359.529 | 10.080.206 | 8.105.825 |
| A. Eigenkapital | | | |
| I. Gezeichnetes Kapital | 1.293.700 | 1.293.700 | 1.293.700 |
| II. Kapitalrücklagen | 6.386.629 | 6.616.629 | 6.846.629 |
| III. Bilanzgewinn / Bilanzverlust | 0 | 288.895 | -440.032 |
| Eigenkapital | 7.680.329 | 8.199.224 | 7.700.297 |
| B. Rückstellungen | 124.756 | 99.095 | 49.347 |
| C. Verbindlichkeiten | 1.396.909 | 1.377.120 | 284.398 |
| D. Rechnungsabgrenzungsposten | 157.535 | 404.767 | 71.784 |
| Passiva | 9.359.529 | 10.080.206 | 8.105.825 |

Gewinn- und Verlustrechnung (nach Umsatzkostenverfahren)

| | 2018 | 2019 | 2020 |
|--|------------------|------------------|------------------|
| | € | € | € |
| 1. Umsatzerlöse | 7.514.340 | 9.876.815 | 3.727.739 |
| 2. Sonstige betriebliche Erträge | 4.327 | 89.043 | 1.764.615 |
| 3. Summe betriebliche Erträge | 7.518.667 | 9.965.859 | 5.492.353 |
| 4. Herstellungskosten | 7.666.420 | 8.893.478 | 5.679.124 |
| 5. Vertriebskosten | 233.582 | 229.321 | 99.906 |
| 6. Allgemeine Verwaltungskosten | 459.722 | 627.236 | 534.772 |
| 7. Sonstige betriebliche Aufwendungen | 49.794 | 46.731 | 27.135 |
| 8. Summe betriebliche Aufwendungen | 8.409.518 | 9.796.765 | 6.340.937 |
| 9. Betriebliches Ergebnis (EBIT) | -890.851 | 169.093 | -848.584 |
| 10. Sonstige Zinsen / Finanzerträge | 248 | 1.739 | 865 |
| 11. Zinsen und ähnliche Aufwendungen | 241 | 180 | 682 |
| 12. Finanzergebnis | 7 | 1.560 | 184 |
| 13. Ergebnis vor Steuern (EBT) | -890.844 | 170.653 | -848.400 |
| 14. Steuern | 2.198 | 1.758 | 527 |
| 15. Jahresüberschuss / Jahresfehlbetrag | -893.043 | 168.895 | -848.927 |
| + Gewinnvortrag (+) / Verlustvortrag (-) | 623.360 | 0 | 288.895 |
| + Entnahme aus Rücklage | 269.683 | 120.000 | 120.000 |
| 16. Bilanzgewinn / Bilanzverlust | 0 | 288.895 | -440.032 |

4.4 Wirtschaftsförderung Münster GmbH

A. Allgemeine Unternehmensdaten für 2020

| Wirtschaftsförderung Münster GmbH (WFM) | |
|---|-----------------------------|
| Steinfurter Straße 60a | www.wfm-muenster.de/ |
| 48149 Münster | email: info@wfm-muenster.de |
| Telefon: (0251) 6 86 42-0 | |

Gründungsjahr: 2003

| Gesellschafter | Stammkapitalanteile | |
|---------------------------|---------------------|---------------|
| | in € | in % |
| Stadt Münster | 425.000 | 85,00 |
| Sparkasse Münsterland Ost | 75.000 | 15,00 |
| Gesamt | 500.000 | 100,00 |

| Beteiligungen der Gesellschaft | Stammkapital | |
|---|--------------|--------------------|
| | in € | davon Anteile in % |
| Technologieförderung Münster GmbH | 4.347.000 | 94,00 |
| NBZ - Nano-Bioanalytik-Zentrum GmbH Münster | 25.000 | 100,00 |

Gegenstand und Leistungen des Unternehmens

Gegenstand und Zweck der Wirtschaftsförderung Münster GmbH (WFM) ist die Wirtschaftsförderung in der und für die Stadt Münster, insbesondere die Sicherung und Ausweitung der Attraktivität des Wirtschaftsstandortes Münster. Mit der Begleitung von Existenzgründern, der Beratung von örtlichen und auswärtigen Unternehmen, der Vermarktung von Gewerbegrundstücken und Gewerbeimmobilien, der Erarbeitung von Entwicklungskonzepten sowie dem Einsatz von Marketing-Instrumenten erfüllt die WFM ihren Auftrag.

Organe der Gesellschaft

| | |
|--|---|
| Geschäftsführung | Gabriele Kubig-Steltig |
| Dr. Thomas Robbers, bis 16.06.2020 | Carola Möllemann-Appelhoff, Ratsfrau |
| Christine Zeller, Stadtkämmerin, ab 17.06.2020 (kommissarisch) | Thomas Paal, Stadtdirektor, ab 16.06.2020 |
| | Carsten Peters, Ratsherr |
| Robin Denstorff, Stadtbaurat, ab 17.06.2020 (kommissarisch) | Otto Reiners, Ratsherr |
| | Klaus Richter |
| | Klaus Rosenau, Ratsherr |
| Aufsichtsrat | Friedhelm Schade |
| Mathias Kersting, Ratsherr, Vorsitzender | Johannes Schmanck, Ratsherr |
| Peter Laurenz Börgel, Ratsherr | Peter Scholz |
| Tobias Bollmann, Ratsherr | Christine Zeller, Stadtkämmerin, bis 16.06.2020 |
| Robin Denstorff, Stadtbaurat, bis 16.06.2020 | |
| Dr. Dietmar Erber, Ratsherr | Gesellschafterversammlung |
| Jens Christian Heinemann, Ratsherr | Vertretungen der einzelnen Gesellschafter |
| Fatma Kirgil, Ratsfrau | |

B. Wirtschaftliche Unternehmensdaten

Die unter der Rubrik *Gegenstand des Unternehmens* aufgeführten Unternehmensziele entsprechen dem gesetzlich vorgeschriebenen öffentlichen Zweck der WFM. Die Erfüllung des öffentlichen Zwecks im Geschäftsjahr 2020 ist anhand der wirtschaftlichen Unternehmensdaten ersichtlich.

Die wirtschaftliche Lage und die zukünftige Entwicklung des Unternehmens sind im Detail dem Lagebericht des Jahresabschlusses 2020 im Bundesanzeiger (<https://www.bundesanzeiger.de>) zu entnehmen.

Einen Überblick über die wirtschaftlichen Unternehmensdaten geben die nachfolgenden Übersichten und ausgesuchte Kennzahlen sowie die Bilanz und Gewinn- und Verlustrechnung.

Anzahl der Beschäftigten*

| | 2018 | 2019 | 2020 |
|-------------------------------------|-----------|-----------|-----------|
| Männlich | 9 | 9 | 8 |
| Weiblich | 4 | 4 | 4 |
| Insgesamt | 13 | 13 | 12 |
| Davon schwerbehinderte Beschäftigte | 1 | 1 | 0 |

* Für 2020: Angaben im Jahresdurchschnitt und als Vollzeitäquivalenz.

Finanz- und Beteiligungserträge/-aufwendungen

Die Finanz- und Beteiligungserträge/-aufwendungen stellen die Bruttoausschüttungen der Beteiligungen an die Stadt Münster (Erträge) bzw. die darauf anfallenden Steuerzahlungen oder die Zuschussaufwendungen (z.B. Zuführungen zur Kapitalrücklage) der Stadt Münster an die Beteiligungen dar.

| T€ | 2018 | 2019 | 2020 |
|--|-------|-------|-------|
| Erträge des städtischen Haushalts | 0 | 0 | 0 |
| Aufwendungen des städtischen Haushalts | 1.700 | 1.700 | 1.700 |

Betriebswirtschaftliches Kennzahlen-Set*

| | 2018 | 2019 | 2020 |
|--------------------------|--------|--------|--------|
| Eigenkapitalquote | 77,8% | 82,1% | 76,5% |
| Eigenkapitalrentabilität | 0,4% | -1,0% | -5,9% |
| Liquidität 2. Grades | 341,9% | 198,2% | 435,0% |
| Anlagendeckungsgrad 2 | 266,0% | 211,9% | 209,5% |
| Verschuldungsgrad | 28,6% | 21,7% | 30,7% |
| Umsatzrentabilität | 2,1% | -4,9% | -32,8% |
| Personalintensität | 25,3% | 23,7% | 35,6% |

* Die Definitionen der Kennzahlen sind in Anlage 1 im Anhang aufgeführt.

Bilanz

| | 31.12.2018 | 31.12.2019 | 31.12.2020 |
|---|-------------------|-------------------|-------------------|
| | € | € | € |
| A. Anlagevermögen | | | |
| I. Immaterielle Vermögensgegenstände | 145 | 1.998 | 2.845 |
| II. Sachanlagen | 1.968.353 | 3.535.237 | 3.591.908 |
| III. Finanzanlagen | 8.676.269 | 9.076.269 | 9.476.269 |
| Anlagevermögen | 10.644.768 | 12.613.504 | 13.071.022 |
| B. Umlaufvermögen | | | |
| I. Vorräte | 19.119.627 | 17.233.273 | 15.954.789 |
| II. Forderungen / Sonstige Vermögensgegenstände | 2.427.947 | 990.284 | 3.679.660 |
| III. Wertpapiere | 0 | 0 | 0 |
| IV. Flüssige Mittel | 743.905 | 478.170 | 461.576 |
| Umlaufvermögen | 22.291.478 | 18.701.727 | 20.096.026 |
| C. Rechnungsabgrenzungsposten | 7.492 | 10.782 | 21.395 |
| Aktiva | 32.943.738 | 31.326.014 | 33.188.443 |
| A. Eigenkapital | | | |
| I. Gezeichnetes Kapital | 500.000 | 500.000 | 500.000 |
| II. Kapitalrücklagen | 25.011.692 | 25.125.210 | 24.777.144 |
| III. Gewinnrücklagen | 106.961 | 106.961 | 106.961 |
| IV. Bilanzgewinn / Bilanzverlust | 0 | 0 | 0 |
| Eigenkapital | 25.618.653 | 25.732.172 | 25.384.105 |
| B. Rückstellungen | 3.692.400 | 3.849.660 | 4.848.604 |
| C. Verbindlichkeiten | 3.623.845 | 1.740.916 | 2.951.985 |
| D. Rechnungsabgrenzungsposten | 8.840 | 3.266 | 3.749 |
| Passiva | 32.943.738 | 31.326.014 | 33.188.443 |

Gewinn- und Verlustrechnung

| | 2018 | 2019 | 2020 |
|--|------------------|------------------|-------------------|
| | € | € | € |
| 1. Umsatzerlöse | 5.037.361 | 5.089.458 | 4.583.698 |
| 2. Veränderung des Bestands an fertigen Leistungen | 0 | 0 | 0 |
| 3. Andere aktivierte Eigenleistungen | 0 | 0 | 0 |
| 4. Sonstige betriebliche Erträge | 128.689 | 41.737 | 27.040 |
| 5. Summe betriebliche Erträge | 5.166.050 | 5.131.195 | 4.610.738 |
| 6. Materialaufwand | 2.712.689 | 3.057.912 | 3.134.338 |
| 7. Personalaufwand | 1.275.320 | 1.279.643 | 2.171.993 |
| 8. Abschreibungen | 64.879 | 62.297 | 72.274 |
| 9. Sonstige betriebliche Aufwendungen | 984.673 | 990.195 | 723.656 |
| 10. Summe betriebliche Aufwendungen | 5.037.561 | 5.390.047 | 6.102.261 |
| 11. Betriebliches Ergebnis (EBIT) | 128.489 | -258.852 | -1.491.523 |
| 12. Sonstige Zinsen / Finanzerträge | 0 | 27.250 | 6.639 |
| 13. Zinsen und ähnliche Aufwendungen | 21.384 | 12.276 | 14.977 |
| 14. Finanzergebnis | -21.384 | 14.974 | -8.338 |
| 15. Ergebnis vor Steuern (EBT) | 107.105 | -243.878 | -1.499.861 |
| 16. Steuern | 144 | 5.396 | 5.396 |
| 17. Jahresüberschuss / Jahresfehlbetrag | 106.961 | -249.275 | -1.505.257 |
| + Entnahme aus Kapitalrücklage | 0 | 249.275 | 1.505.257 |
| - Einstellung in Gewinnrücklagen | 106.961 | 0 | |
| 18. Bilanzgewinn / Bilanzverlust | 0 | 0 | 0 |

4.4.1 NBZ – Nano-Bioanalytik-Zentrum GmbH

A. Allgemeine Unternehmensdaten für 2020

| NBZ - Nano-Bioanalytik-Zentrum GmbH | |
|-------------------------------------|---|
| Mendelstraße 17 | www.nano-bioanalytik-zentrum.de |
| 48149 Münster | email: info@nano-bioanalytik-zentrum.de |
| Telefon: 0251 / 384 503 30 | |

Gründungsjahr: 2009

| Gesellschafter | Stammkapital in € | Anteile in % |
|-----------------------------------|----------------------|-----------------|
| Wirtschaftsförderung Münster GmbH | 25.000 | 100,00 |

Gegenstand und Leistungen des Unternehmens

Zweck der Gesellschaft ist die Errichtung und der Betrieb eines Nano-Bioanalytik-Zentrums (NBZ) in Münster zur Ansiedlung und Förderung von kleinen und mittelständischen Unternehmen im Umfeld der Nano- und Bioanalytik.

Organe der Gesellschaft

| Geschäftsführung | Gesellschafterversammlung |
|---|--|
| Dr. Thomas Robbers, bis 16.06.2020 | Vertretung der Gesellschafterin Wirtschaftsförderung Münster GmbH |
| Christine Zeller, Stadtkämmerin, ab 17.06.2020 (kommissarisch) | |
| Robin Denstorff, Stadtbaurat, ab 17.06.2020 (kommissarisch) | |

B. Wirtschaftliche Unternehmensdaten

Die unter der Rubrik *Gegenstand des Unternehmens* aufgeführten Unternehmensziele entsprechen dem gesetzlich vorgeschriebenen öffentlichen Zweck des NBZ. Die Erfüllung des öffentlichen Zwecks im Geschäftsjahr 2020 ist anhand der wirtschaftlichen Unternehmensdaten ersichtlich.

Einen Überblick über die wirtschaftlichen Unternehmensdaten geben nachfolgend die Bilanz und Gewinn- und Verlustrechnung.

Bilanz

| | 31.12.2018 | 31.12.2019 | 31.12.2020 |
|--|------------------|------------------|------------------|
| | € | € | € |
| A. Anlagevermögen | | | |
| I. Immaterielle Vermögensgegenstände | 1 | 1 | 1 |
| II. Sachanlagen | 7.587.433 | 7.112.279 | 6.626.003 |
| III. Finanzanlagen | 0 | 0 | 0 |
| Anlagevermögen | 7.587.434 | 7.112.280 | 6.626.004 |
| B. Umlaufvermögen | | | |
| I. Vorräte | 0 | 0 | 0 |
| II. Forderungen / Sonstige Vermögensgegenstände | 24.413 | 9.322 | 1.194.790 |
| III. Wertpapiere | 0 | 0 | 0 |
| IV. Flüssige Mittel | 1.254.129 | 1.186.047 | 523 |
| Umlaufvermögen | 1.278.542 | 1.195.369 | 1.195.313 |
| C. Rechnungsabgrenzungsposten | 191 | 0 | 0 |
| Aktiva | 8.866.166 | 8.307.649 | 7.821.317 |
| A. Eigenkapital | | | |
| I. Gezeichnetes Kapital | 25.000 | 25.000 | 25.000 |
| II. Kapitalrücklagen | 2.147.957 | 2.147.957 | 2.147.957 |
| III. Gewinnrücklage | 0 | 35.393 | 74.594 |
| IV. Bilanzgewinn / Bilanzverlust | 0 | 0 | 0 |
| Eigenkapital | 2.172.957 | 2.208.350 | 2.247.552 |
| B. Sonderposten für Zuschüsse und Zulagen | 5.471.815 | 5.131.269 | 4.790.723 |
| C. Rückstellungen | 71.850 | 36.906 | 31.241 |
| D. Verbindlichkeiten | 1.139.553 | 921.132 | 732.930 |
| E. Rechnungsabgrenzungsposten | 9.991 | 9.991 | 18.871 |
| Passiva | 8.866.166 | 8.307.649 | 7.821.317 |

Gewinn- und Verlustrechnung

| | 2018 | 2019 | 2020 |
|--|-----------------|----------------|----------------|
| | € | € | € |
| 1. Umsatzerlöse | 480.381 | 555.699 | 618.154 |
| 2. Erträge aus der Auflösung des Sonderpostens | 343.427 | 0 | 0 |
| 3. Veränderung des Bestands an fertigen Leistungen | 0 | 0 | 0 |
| 4. Andere aktivierte Eigenleistungen | 0 | 0 | 0 |
| 5. Sonstige betriebliche Erträge | 282 | 347.334 | 343.192 |
| 6. Summe betriebliche Erträge | 824.090 | 903.033 | 961.345 |
| 7. Materialaufwand | 0 | 0 | 0 |
| 8. Personalaufwand | 33.956 | 34.473 | 59.606 |
| 9. Abschreibungen | 491.987 | 489.363 | 490.438 |
| 10. Sonstige betriebliche Aufwendungen | 345.700 | 283.688 | 316.170 |
| 11. Summe betriebliche Aufwendungen | 871.642 | 807.524 | 866.214 |
| 12. Betriebliches Ergebnis (EBIT) | -47.553 | 95.509 | 95.131 |
| 13. Sonstige Zinsen / Finanzerträge | 0 | 0 | 0 |
| 14. Zinsen und ähnliche Aufwendungen | 47.408 | 39.668 | 31.928 |
| 15. Finanzergebnis | -47.408 | -39.668 | -31.928 |
| 16. Ergebnis vor Steuern (EBT) | -94.960 | 55.841 | 63.203 |
| 17. Steuern | 13.785 | 20.448 | 24.002 |
| 18. Jahresüberschuss / Jahresfehlbetrag | -108.745 | 35.393 | 39.201 |
| + Entnahme aus Kapitalrücklage | 108.745 | 0 | 0 |
| - Einstellung in Gewinnrücklagen | 0 | 35.393 | 39.201 |
| 19. Bilanzgewinn / Bilanzverlust | 0 | 0 | 0 |

4.4.2 Technologieförderung Münster GmbH

A. Allgemeine Unternehmensdaten für 2020

| Technologieförderung Münster GmbH (TFM) | |
|---|--|
| Mendelstraße 11 | www.technologieforderung-muenster.de |
| 48149 Münster | email: info@technologieforderung-muenster.de |
| Telefon: (0251) 9 80 11 04 | |

Gründungsjahr: 1985

| Gesellschafter | Stammkapitalanteile | |
|---|---------------------|---------------|
| | in € | in % |
| Wirtschaftsförderung Münster GmbH | 4.086.000 | 94,00 |
| Sparkasse Münsterland Ost | 256.000 | 5,89 |
| Westfälische Wilhelms-Universität Münster | 5.000 | 0,11 |
| Gesamt | 4.347.000 | 100,00 |

| Beteiligungen der Gesellschaft | Stammkapital | |
|--------------------------------|--------------|--------------------|
| | in € | davon Anteile in % |
| CeNTech GmbH | 500.000 | 79,00 |

Gegenstand und Leistungen des Unternehmens

Gegenstand des Unternehmens ist die Förderung von Innovationen und Technologietransfer. Hierzu gehört insbesondere der Betrieb eines Technologiehofes und eines Biotechnologiezentrums in Münster. Darüber hinaus werden bei der Technologieförderung Münster GmbH die Clusteraktivitäten gebündelt.

Außerdem bietet die Technologieförderung Münster GmbH (TFM) ein vollständiges Angebot für die Sensibilisierung, Qualifizierung und das Coaching von Gründern aus den Hochschulen.

Organe der Gesellschaft

| | |
|--|---|
| Geschäftsführung | Heribert Aldejohann |
| Dr. Thomas Robbers, bis 18.06.2020 | Sybille Benning, MdB |
| Christine Zeller, Stadtkämmerin, ab 19.06.2020 (kommissarisch) | Mathias Kersting, Ratsherr |
| | Thomas Paal, Stadtdirektor |
| Robin Denstorff, Stadtbaurat, ab 19.06.2020 (kommissarisch) | Klaus Richter |
| | Matthias Schwarte |
| Aufsichtsrat | Gesellschafterversammlung |
| Carsten Peters, Ratsherr, Vorsitzender | Vertretungen der einzelnen Gesellschafter |
| Jens Heinemann, Ratsherr, stv. Vorsitzender | |

B. Wirtschaftliche Unternehmensdaten

Die unter der Rubrik *Gegenstand des Unternehmens* aufgeführten Unternehmensziele entsprechen dem gesetzlich vorgeschriebenen öffentlichen Zweck der TFM. Die Erfüllung des öffentlichen Zwecks im Geschäftsjahr 2020 ist anhand der wirtschaftlichen Unternehmensdaten ersichtlich.

Die wirtschaftliche Lage und die zukünftige Entwicklung des Unternehmens sind im Detail dem Lagebericht des Jahresabschlusses 2020 im Bundesanzeiger (<https://www.bundesanzeiger.de>) zu entnehmen.

Einen Überblick über die wirtschaftlichen Unternehmensdaten geben nachfolgend die Bilanz und Gewinn- und Verlustrechnung.

Bilanz

| | 31.12.2018 | 31.12.2019 | 31.12.2020 |
|--|-------------------|-------------------|-------------------|
| | € | € | € |
| A. Anlagevermögen | | | |
| I. Immaterielle Vermögensgegenstände | 0 | 0 | 0 |
| II. Sachanlagen | 7.446.762 | 8.424.902 | 8.041.260 |
| III. Finanzanlagen | 2.799.843 | 2.919.843 | 3.039.843 |
| Anlagevermögen | 10.246.604 | 11.344.745 | 11.081.103 |
| B. Umlaufvermögen | | | |
| I. Vorräte | 5.000 | 5.000 | 5.000 |
| II. Forderungen / Sonstige Vermögensgegenstände | 1.443.036 | 1.626.128 | 1.742.394 |
| III. Wertpapiere | 0 | 0 | 0 |
| IV. Flüssige Mittel | 318.018 | 61.358 | 66.917 |
| Umlaufvermögen | 1.766.054 | 1.692.485 | 1.814.311 |
| C. Rechnungsabgrenzungsposten | 8.843 | 10.617 | 5.195 |
| Aktiva | 12.021.501 | 13.047.847 | 12.900.609 |
| A. Eigenkapital | | | |
| I. Gezeichnetes Kapital | 4.347.000 | 4.347.000 | 4.347.000 |
| II. Kapitalrücklagen | 2.498.399 | 2.898.399 | 3.298.399 |
| III. Bilanzgewinn / Bilanzverlust | -2.945.902 | -2.742.970 | -2.498.308 |
| Eigenkapital | 3.899.496 | 4.502.429 | 5.147.091 |
| B. Sonderposten für Zuschüsse und Zulagen | 200.976 | 194.493 | 188.010 |
| C. Rückstellungen | 49.700 | 221.600 | 44.000 |
| D. Verbindlichkeiten | 7.867.077 | 7.795.085 | 7.124.753 |
| E. Rechnungsabgrenzungsposten | 4.252 | 334.240 | 396.755 |
| Passiva | 12.021.501 | 13.047.847 | 12.900.609 |

Gewinn- und Verlustrechnung

| | 2018 | 2019 | 2020 |
|--|-------------------|-------------------|-------------------|
| | € | € | € |
| 1. Umsatzerlöse | 1.823.039 | 2.134.954 | 2.316.517 |
| 2. Erträge aus der Auflösung des Sonderpostens | 92.808 | 0 | 0 |
| 3. Veränderung des Bestands an fertigen Leistungen | 0 | 0 | 0 |
| 4. Andere aktivierte Eigenleistungen | 0 | 0 | 0 |
| 5. Sonstige betriebliche Erträge | 147.555 | 337.470 | 121.316 |
| 6. Summe betriebliche Erträge | 2.063.402 | 2.472.424 | 2.437.833 |
| 7. Materialaufwand | 0 | 0 | 0 |
| 8. Personalaufwand | 571.746 | 536.467 | 513.757 |
| 9. Abschreibungen | 274.179 | 384.162 | 401.119 |
| 10. Sonstige betriebliche Aufwendungen | 1.082.599 | 1.109.035 | 1.048.850 |
| 11. Summe betriebliche Aufwendungen | 1.928.524 | 2.029.664 | 1.963.726 |
| 12. Betriebliches Ergebnis (EBIT) | 134.878 | 442.760 | 474.107 |
| 13. Sonstige Zinsen / Finanzerträge | 0 | 0 | 0 |
| 14. Zinsen und ähnliche Aufwendungen | 198.856 | 174.350 | 163.967 |
| 15. Finanzergebnis | -198.856 | -174.350 | -163.967 |
| 16. Ergebnis vor Steuern (EBT) | -63.978 | 268.410 | 310.141 |
| 17. Steuern | 56.825 | 65.478 | 65.479 |
| 18. Jahresüberschuss / Jahresfehlbetrag | -120.803 | 202.933 | 244.662 |
| + Gewinnvortrag (+) / Verlustvortrag (-) | -2.945.902 | -2.945.902 | -2.742.970 |
| + Entnahme aus Kapitalrücklage | 120.803 | 0 | 0 |
| 19. Bilanzgewinn / Bilanzverlust | -2.945.902 | -2.742.970 | -2.498.308 |

4.4.2.1 CeNTech GmbH

A. Allgemeine Unternehmensdaten für 2020

| CeNTech GmbH | |
|-------------------------------|--------------------------|
| Heisenbergstraße 11 | www.centech.de |
| 48149 Münster | email: office@centech.de |
| Telefon: (0251) 5 34 06 - 100 | |

Gründungsjahr: 2001

| Gesellschafter | Stammkapitalanteile | |
|---|---------------------|---------------|
| | in € | in % |
| Technologieförderung Münster GmbH | 395.000 | 79,00 |
| Sparkasse Münsterland Ost | 100.000 | 20,00 |
| Westfälische Wilhelms-Universität Münster | 5.000 | 1,00 |
| Gesamt | 500.000 | 100,00 |

Gegenstand und Leistungen des Unternehmens

Gegenstand des Unternehmens ist der Bau und der Betrieb des interdisziplinären Zentrums für Nanotechnologie mit dem besonderen Ziel der Förderung des Technologietransfers auf diesem Gebiet. Im Zusammenhang damit werden auch Dienstleistungen für Unternehmen, Forschungseinrichtungen sowie andere Institutionen erbracht, sofern ein unmittelbarer Zusammenhang mit dem Unternehmenszweck besteht.

Organe der Gesellschaft

| | |
|---|---|
| Geschäftsführung | Mathias Kersting, Ratsherr, stv. Vorsitzender |
| Dr. Thomas Robbers, bis 18.06.2020 | Robin Denstorff, Stadtbaurat, bis 23.06.2020 |
| Christine Zeller, Stadtkämmerin, ab 19.06.2020 (kommissarisch) | Thomas Paal, Stadtdirektor, ab 24.06.2020 |
| | Klaus Richter |
| Robin Denstorff, Stadtbaurat, ab 19.06.2020 (kommissarisch) | Matthias Schwarte |
| | Gesellschafterversammlung |
| Aufsichtsrat | Vertretungen der einzelnen Gesellschafter |
| Jens Christian Heinemann, Ratsherr, Vorsitzender | |

B. Wirtschaftliche Unternehmensdaten

Die unter der Rubrik *Gegenstand des Unternehmens* aufgeführten Unternehmensziele entsprechen dem gesetzlich vorgeschriebenen öffentlichen Zweck des CeNTech. Die Erfüllung des öffentlichen Zwecks im Geschäftsjahr 2020 ist anhand der wirtschaftlichen Unternehmensdaten ersichtlich.

Einen Überblick über die wirtschaftlichen Unternehmensdaten geben nachfolgend die Bilanz und Gewinn- und Verlustrechnung.

Bilanz

| | 31.12.2018 | 31.12.2019 | 31.12.2020 |
|--|-------------------|-------------------|-------------------|
| | € | € | € |
| A. Anlagevermögen | | | |
| I. Immaterielle Vermögensgegenstände | 3 | 3 | 1 |
| II. Sachanlagen | 9.955.678 | 9.534.828 | 9.114.004 |
| III. Finanzanlagen | 0 | 0 | 0 |
| Anlagevermögen | 9.955.681 | 9.534.830 | 9.114.004 |
| B. Umlaufvermögen | | | |
| I. Vorräte | 0 | 0 | 0 |
| II. Forderungen / Sonstige Vermögensgegenstände | 95.457 | 126.214 | 1.011.676 |
| III. Wertpapiere | 0 | 0 | 0 |
| IV. Flüssige Mittel | 817.343 | 824.320 | 37.708 |
| Umlaufvermögen | 912.799 | 950.534 | 1.049.384 |
| C. Rechnungsabgrenzungsposten | 10.588 | 2.657 | 12.314 |
| Aktiva | 10.879.068 | 10.488.022 | 10.175.703 |
| A. Eigenkapital | | | |
| I. Gezeichnetes Kapital | 500.000 | 500.000 | 500.000 |
| II. Kapitalrücklagen | 2.756.151 | 2.785.282 | 2.811.071 |
| III. Bilanzgewinn / Bilanzverlust | 0 | 0 | 0 |
| Eigenkapital | 3.256.151 | 3.285.282 | 3.311.071 |
| B. Sonderposten für Zuschüsse und Zulagen | 7.449.968 | 7.111.972 | 6.774.333 |
| C. Rückstellungen | 103.270 | 29.339 | 27.810 |
| D. Verbindlichkeiten | 27.689 | 31.939 | 17.828 |
| E. Rechnungsabgrenzungsposten | 41.990 | 29.490 | 44.661 |
| Passiva | 10.879.068 | 10.488.022 | 10.175.703 |

Gewinn- und Verlustrechnung

| | 2018 | 2019 | 2020 |
|--|----------------|----------------|------------------|
| | € | € | € |
| 1. Umsatzerlöse | 493.955 | 466.528 | 469.375 |
| 2. Erträge aus der Auflösung eines Sonderpostens | 338.210 | 0 | 0 |
| 3. Andere aktivierte Eigenleistungen | 0 | 0 | 0 |
| 4. Sonstige betriebliche Erträge | 83.431 | 376.156 | 511.189 |
| 5. Summe betriebliche Erträge | 915.596 | 842.684 | 980.564 |
| 6. Materialaufwand | 0 | 0 | 0 |
| 7. Personalaufwand | 147.883 | 147.675 | 146.201 |
| 8. Abschreibungen | 420.740 | 420.851 | 430.768 |
| 9. Sonstige betriebliche Aufwendungen | 393.002 | 341.176 | 473.953 |
| 10. Summe betriebliche Aufwendungen | 961.624 | 909.702 | 1.050.922 |
| 11. Betriebliches Ergebnis (EBIT) | -46.028 | -67.017 | -70.359 |
| 12. Sonstige Zinsen / Finanzerträge | 0 | 0 | 0 |
| 13. Zinsen und ähnliche Aufwendungen | 0 | 0 | 0 |
| 14. Finanzergebnis | 0 | 0 | 0 |
| 15. Ergebnis vor Steuern (EBT) | -46.028 | -67.017 | -70.359 |
| 16. Steuern | 23.852 | 23.852 | 23.852 |
| 17. Jahresüberschuss / Jahresfehlbetrag | -69.880 | -90.870 | -94.211 |
| + Entnahme aus Kapitalrücklage | 69.880 | 90.870 | 94.211 |
| 18. Bilanzgewinn / Bilanzverlust | 0 | 0 | 0 |

4.5 GML Gewerbepark Münster-Loddenheide GmbH

A. Allgemeine Unternehmensdaten für 2020

| GML Gewerbepark Münster-Loddenheide GmbH | |
|--|--|
| Weseler Straße 230 | |
| 48151 Münster | |
| Telefon: (0251) 5 98 - 0 | |

Gründungsjahr: 1996

| Gesellschafter | Stammkapitalanteile | |
|---------------------------|---------------------|---------------|
| | in € | in % |
| Stadt Münster | 204.517 | 33,33 |
| Sparkasse Münsterland Ost | 102.258 | 16,67 |
| GML (eigene Anteile) | 306.775 | 50,00 |
| Gesamt | 613.550 | 100,00 |

Gegenstand und Leistungen des Unternehmens

Gegenstand des Unternehmens ist der Erwerb des Grundstücks Münster-Loddenheide, Flur 178, Flurstücke 309, 310 und 388 (ehem. Stützpunkt der britischen Rheinarmee) sowie dessen Baureifmachung, Bebauung, Veräußerung und Verwaltung. Darüber hinaus darf die Gesellschaft alle Arten von Grundstücksentwicklungen und städtebaulichen Maßnahmen durchführen, die der Verbesserung der Wirtschaftsstruktur in Münster dienen.

Organe der Gesellschaft

| Geschäftsführung | Gesellschafterversammlung |
|------------------------------------|---|
| Dr. Thomas Robbers, bis 18.06.2020 | Vertretungen der einzelnen Gesellschafter |
| Frank Knura | |

B. Wirtschaftliche Unternehmensdaten

Die unter der Rubrik *Gegenstand des Unternehmens* aufgeführten Unternehmensziele entsprechen dem gesetzlich vorgeschriebenen öffentlichen Zweck der GML. Die Erfüllung des öffentlichen Zwecks im Geschäftsjahr 2020 ist anhand der wirtschaftlichen Unternehmensdaten ersichtlich.

Die wirtschaftliche Lage und die zukünftige Entwicklung des Unternehmens sind im Detail dem Lagebericht des Jahresabschlusses 2020 im Bundesanzeiger (<https://www.bundesanzeiger.de>) zu entnehmen.

Einen Überblick über die wirtschaftlichen Unternehmensdaten geben die nachfolgenden ausgesuchten Kennzahlen sowie die Bilanz und Gewinn- und Verlustrechnung.

Anzahl der Beschäftigten

In den Geschäftsjahren 2018 bis 2020 wurden keine Mitarbeiter beschäftigt.

Betriebswirtschaftliches Kennzahlen-Set*

| | 2018 | 2019 | 2020 |
|--------------------------|-------|-------|-------|
| Eigenkapitalquote | 97,4% | 99,9% | 99,7% |
| Eigenkapitalrentabilität | 11,5% | -0,7% | -1,0% |
| Liquidität 2. Grades | n.a. | n.a. | n.a. |
| Anlagendeckungsgrad 2 | n.a. | n.a. | n.a. |
| Verschuldungsgrad | 2,6% | 0,1% | 0,3% |
| Umsatzrentabilität | 45,7% | n.a. | n.a. |
| Personalintensität | 0,0% | 0,0% | 0,0% |

* Die Definitionen der Kennzahlen sind in Anlage 1 im Anhang aufgeführt.

Bilanz

| | 31.12.2018 | 31.12.2019 | 31.12.2020 |
|---|------------------|------------------|------------------|
| | € | € | € |
| A. Anlagevermögen | | | |
| I. Immaterielle Vermögensgegenstände | 0 | 0 | 0 |
| II. Sachanlagen | 0 | 0 | 0 |
| III. Finanzanlagen | 0 | 0 | 0 |
| Anlagevermögen | 0 | 0 | 0 |
| B. Umlaufvermögen | | | |
| I. Vorräte | 1.758.090 | 1.758.090 | 1.758.090 |
| II. Forderungen / Sonstige Vermögensgegenstände | 0 | 21.338 | 18.535 |
| III. Wertpapiere | 0 | 0 | 0 |
| IV. Flüssige Mittel | 6.132.469 | 5.861.713 | 5.808.809 |
| Umlaufvermögen | 7.890.559 | 7.641.141 | 7.585.434 |
| C. Rechnungsabgrenzungsposten | 0 | 0 | 0 |
| Aktiva | 7.890.559 | 7.641.141 | 7.585.434 |
| A. Eigenkapital | | | |
| I. Gezeichnetes Kapital | 306.775 | 306.775 | 306.775 |
| II. Kapitalrücklagen | 4.557.622 | 4.557.622 | 4.557.622 |
| III. Gewinnrücklagen | 0 | 0 | 0 |
| IV. Gewinnvortrag / Verlustvortrag | 0 | 0 | 0 |
| V. Bilanzgewinn / Bilanzverlust | 2.824.101 | 2.769.620 | 2.695.364 |
| Eigenkapital | 7.688.499 | 7.634.018 | 7.559.761 |
| B. Rückstellungen | 147.539 | 6.500 | 5.575 |
| C. Verbindlichkeiten | 54.521 | 624 | 20.098 |
| D. Rechnungsabgrenzungsposten | 0 | 0 | 0 |
| Passiva | 7.890.559 | 7.641.141 | 7.585.434 |

Gewinn- und Verlustrechnung

| | 2018 | 2019 | 2020 |
|--|------------------|------------------|------------------|
| | € | € | € |
| 1. Umsatzerlöse | 1.932.905 | 1.968 | 59 |
| 2. Veränderung des Bestands an fertigen Leistungen | 0 | 0 | 0 |
| 3. Andere aktivierte Eigenleistungen | 0 | 0 | 0 |
| 4. Sonstige betriebliche Erträge | 41.171 | 617 | 2.125 |
| 5. Summe betriebliche Erträge | 1.974.076 | 2.585 | 2.184 |
| 6. Materialaufwand | 533.515 | 1.968 | 0 |
| 7. Personalaufwand | 0 | 0 | 0 |
| 8. Abschreibungen | 0 | 0 | 0 |
| 9. Sonstige betriebliche Aufwendungen | 182.398 | 65.324 | 76.440 |
| 10. Summe betriebliche Aufwendungen | 715.913 | 67.292 | 76.440 |
| 11. Betriebliches Ergebnis (EBIT) | 1.258.163 | -64.708 | -74.257 |
| 12. Sonstige Zinsen / Finanzerträge | 0 | 0 | 0 |
| 13. Zinsen und ähnliche Aufwendungen | 0 | 0 | 0 |
| 14. Finanzergebnis | 0 | 0 | 0 |
| 15. Ergebnis vor Steuern (EBT) | 1.258.163 | -64.708 | -74.257 |
| 16. Steuern | 375.334 | -10.226 | 0 |
| 17. Jahresüberschuss / Jahresfehlbetrag | 882.829 | -54.481 | -74.257 |
| + Gewinnvortrag (+) / Verlustvortrag (-) | 1.941.273 | 2.824.101 | 2.769.620 |
| 18. Bilanzgewinn / Bilanzverlust | 2.824.101 | 2.769.620 | 2.695.363 |

4.6 KonvOY GmbH

A. Allgemeine Unternehmensdaten für 2020

| KonvOY GmbH | |
|------------------------|--------------------------------|
| Engelstraße 49 | www.konvoy-muenster.de |
| 48143 Münster | email: info@konvoy-muenster.de |
| Tel. 0251 / 492 – 7033 | |

Gründungsjahr: 2017

| Gesellschafter | Stammkapitalanteile | |
|----------------|---------------------|--------|
| | in € | in % |
| Stadt Münster | 500.000 | 100,00 |

| Beteiligungen der Gesellschaft | Stammkapital | |
|--------------------------------------|--------------|--------------------|
| | in € | davon Anteile in % |
| NRW.URBAN Kommunale Entwicklung GmbH | 100.000 | 1,00 |

Gegenstand und Leistungen des Unternehmens

Gegenstand des Unternehmens ist die Verbesserung der Wohnraumversorgung in Münster durch die Entwicklung der Konversionsflächen der Grundstücksareale der ehemaligen York- und Oxford-Kaserne. Dies wird gewährleistet durch Erwerb, Baureifmachung, Bewirtschaftung und Veräußerung von Grundstücken, Teilen von Grundstücken und von grundstücksgleichen Rechten.

Die Gesellschaft führt ihre Geschäfte unter Beachtung der wohnungspolitischen Zielsetzungen. Besondere Beachtung finden sollen dabei die Versorgung der Wohnungssuchenden mit preisgünstigem Wohnraum, die Belange der nachhaltigen Quartiersentwicklung sowie des Klimaschutzes der Stadt Münster.

Zwischen der KonvOY GmbH und der Stadt Münster wurde ein Managementkontrakt mit einer Laufzeit vom 01.01.2020 bis 31.12.2024 vereinbart.

Organe der Gesellschaft

| | |
|--|---|
| Geschäftsführung | Dr. Markus Johow |
| Stephan Aumann | Gerhard Joksch |
| | Hedwig Liekefedt, Ratsfrau |
| Aufsichtsrat* | Dr. Martin Lücke, Ratsherr |
| Andreas Nicklas, Ratsherr, Vorsitzende | Ortrud Philipp, Ratsfrau |
| Stephan Brinktrine, 1. stv. Vorsitzender | Christine Zeller, Stadtkämmerin |
| Otto Reiners, Ratsherr, 2. stv. Vorsitzender | |
| Peter Bensmann, Bezirksbürgermeister | Gesellschaftsversammlung |
| Jörg Berens, Ratsherr | Vertretung der Gesellschafterin Stadt Münster |
| Annika Bürger, Ratsfrau | |

* Mitglieder zum Bilanzstichtag 31.12.2020

B. Wirtschaftliche Unternehmensdaten

Die unter der Rubrik *Gegenstand des Unternehmens* aufgeführten Unternehmensziele entsprechen dem gesetzlich vorgeschriebenen öffentlichen Zweck der KonvOY GmbH. Die Erfüllung des öffentlichen Zwecks im Geschäftsjahr 2020 ist anhand der wirtschaftlichen Unternehmensdaten ersichtlich.

Die wirtschaftliche Lage und die zukünftige Entwicklung des Unternehmens sind im Detail dem Lagebericht des Jahresabschlusses 2020 im Bundesanzeiger (<https://www.bundesanzeiger.de>) zu entnehmen.

Zum 31. Dezember 2020 ergibt sich ein nicht durch Eigenkapital gedeckter Fehlbetrag in Höhe von 3.241 T€. Dieser steht im Einklang mit der aktuellen wirtschaftlichen Planung und wird in den Folgejahren sukzessive abgebaut. Da die KonvOY GmbH als städtische Tochtergesellschaft auf hinreichende Kreditschöpfungsspielräume für die Finanzierung ihrer Geschäftstätigkeit zurückgreifen kann und in den nächsten Jahren erste Vermarktungserlöse erwartet, ist die Fortführung der Entwicklungstätigkeit der KonvOY GmbH trotz der bilanziellen Unterdeckung nicht gefährdet. Die in den Jahren 2021 bis 2024 geplanten positiven Ergebnisse führen voraussichtlich ab dem Geschäftsjahr 2023 zur Wiederherstellung des Stammkapitals.

Einen Überblick über die wirtschaftlichen Unternehmensdaten geben die nachfolgenden Übersichten und ausgesuchte Kennzahlen sowie die Bilanz und Gewinn- und Verlustrechnung.

Anzahl der Beschäftigten*

| | 2018 | 2019 | 2020 |
|-------------------------------------|----------|----------|----------|
| Männlich | 0 | 1 | 1 |
| Weiblich | 0 | 3 | 3 |
| Insgesamt | 0 | 4 | 4 |
| Davon schwerbehinderte Beschäftigte | | 0 | 0 |

* Für 2020: Pro-Kopf-Angabe der Beschäftigten am Stichtag 31.12.2020.

Finanz- und Beteiligungserträge/-aufwendungen

Die Finanz- und Beteiligungserträge/-aufwendungen stellen die Bruttoausschüttungen der Beteiligungen an die Stadt Münster (Erträge) bzw. die darauf anfallenden Steuerzahlungen oder die Zuschussaufwendungen (z.B. Zuführungen zur Kapitalrücklage) der Stadt Münster an die Beteiligungen dar.

| T€ | 2018 | 2019 | 2020 |
|--|------|------|------|
| Erträge des städtischen Haushalts | 0 | 0 | 0 |
| Aufwendungen des städtischen Haushalts | 0 | 0 | 0 |

Betriebswirtschaftliches Kennzahlen-Set*

| | 2018 | 2019 | 2020 |
|--------------------------|-----------|---------|--------|
| Eigenkapitalquote | 0,1% | 0,0% | 0,0% |
| Eigenkapitalrentabilität | n.a. | n.a. | n.a. |
| Liquidität 2. Grades | 240,0% | 98,4% | 0,6% |
| Anlagendeckungsgrad 2 | n.a. | n.a. | n.a. |
| Verschuldungsgrad | n.a. | n.a. | n.a. |
| Umsatzrentabilität | -1.278,1% | -178,9% | -35,5% |
| Personalintensität | 0,0% | 2,1% | 1,9% |

* Die Definitionen der Kennzahlen sind in Anlage 1 im Anhang aufgeführt.

Bilanz

| | 31.12.2018 | 31.12.2019 | 31.12.2020 |
|---|-------------------|-------------------|-------------------|
| | € | € | € |
| A. Anlagevermögen | | | |
| I. Immaterielle Vermögensgegenstände | 0 | 0 | 0 |
| II. Sachanlagen | 0 | 10.391 | 17.991 |
| III. Finanzanlagen | 1.224 | 1.224 | 1.224 |
| Anlagevermögen | 1.224 | 11.615 | 19.215 |
| B. Umlaufvermögen | | | |
| I. Zum Verkauf bestimmte Grundstücke und andere Vorräte | 66.731.932 | 73.278.842 | 82.473.838 |
| II. Forderungen / Sonstige Vermögensgegenstände | 7.848.790 | 7.168.925 | 137.143 |
| III. Wertpapiere | 0 | 0 | 0 |
| IV. Flüssige Mittel | 0 | 0 | 0 |
| Umlaufvermögen | 74.580.721 | 80.447.767 | 82.610.980 |
| C. Rechnungsabgrenzungsposten | 0 | 0 | 742.005 |
| D. Nicht gedeckter Fehlbetrag | 0 | 1.177.949 | 3.240.911 |
| Aktiva | 74.581.946 | 81.637.331 | 86.613.111 |
| A. Eigenkapital | | | |
| I. Gezeichnetes Kapital | 500.000 | 500.000 | 500.000 |
| II. Kapitalrücklagen | 0 | 0 | 0 |
| III. Gewinnrücklagen | 0 | 0 | 0 |
| IV. Gewinnvortrag / Verlustvortrag | -18.697 | -456.860 | -1.677.949 |
| V. Bilanzgewinn / Bilanzverlust | -438.162 | -1.221.089 | -2.062.962 |
| VI. Nicht gedeckter Fehlbetrag | 0 | 1.177.949 | 3.240.911 |
| Eigenkapital | 43.140 | 0 | 0 |
| B. Rückstellungen | | | |
| I. Steuerrückstellungen | 77.000 | 282.100 | 131.800 |
| II. sonstige Rückstellungen | 92.026 | 448.350 | 427.600 |
| Rückstellungen | 169.026 | 730.450 | 559.400 |
| C. Verbindlichkeiten | 74.369.779 | 80.842.153 | 85.996.656 |
| D. Rechnungsabgrenzungsposten | 0 | 64.728 | 57.055 |
| Passiva | 74.581.946 | 81.637.331 | 86.613.111 |

Gewinn- und Verlustrechnung

| | 2018 | 2019 | 2020 |
|---|------------------|-------------------|-------------------|
| | € | € | € |
| 1. Umsatzerlöse | 34.283 | 682.367 | 5.816.858 |
| 2. Veränderung des Bestands an unfertigen Leistungen | 1.152.156 | 6.546.910 | 9.194.996 |
| 3. Andere aktivierte Eigenleistungen | 0 | 0 | 0 |
| 4. Sonstige betriebliche Erträge | 0 | 10.380 | 495.955 |
| - davon <i>Gebührenrückstellungen (nachrichtlich)</i> | 0 | 0 | 0 |
| 5. Summe betriebliche Erträge | 1.186.439 | 7.239.657 | 15.507.809 |
| 6. Materialaufwand | 1.220.495 | 5.791.021 | 14.031.483 |
| 7. Personalaufwand | 0 | 156.948 | 306.761 |
| 8. Abschreibungen | 0 | 135 | 1.491 |
| 9. Sonstige betriebliche Aufwendungen | 146.649 | 1.379.255 | 2.224.882 |
| 10. Summe betriebliche Aufwendungen | 1.367.144 | 7.327.359 | 16.564.617 |
| 11. Betriebliches Ergebnis (EBIT) | -180.705 | -87.702 | -1.056.808 |
| 12. Sonstige Zinsen / Finanzerträge | 0 | 0 | 0 |
| 13. Zinsen und ähnliche Aufwendungen | 180.457 | 829.860 | 777.576 |
| 14. Finanzergebnis | -180.457 | -829.860 | -777.576 |
| 15. Ergebnis vor Steuern (EBT) | -361.162 | -917.562 | -1.834.384 |
| 16. Steuern | 77.000 | 303.528 | 228.578 |
| 17. Jahresüberschuss / Jahresfehlbetrag | -438.162 | -1.221.090 | -2.062.962 |
| 18. Bilanzgewinn / Bilanzverlust | -438.162 | -1.221.090 | -2.062.962 |

4.7 NRW.URBAN Kommunale Entwicklung GmbH

A. Allgemeine Unternehmensdaten für 2020

| NRW.URBAN Kommunale Entwicklung GmbH (NRW.URBAN KE) | |
|---|--------------------------|
| Fritz-Vomfelde-Straße 10 | www.nrw-urban.de |
| 40547 Düsseldorf | email: info@nrw-urban.de |
| Tel. (0211) 54238-0 | |

Gründungsjahr: 2016

| Gesellschafter | Stammkapitalanteile | |
|---|---------------------|---------------|
| | in € | in % |
| NRW.URBAN Service GmbH, Dortmund | 69.000 | 69,00 |
| Gemeinde Everswinkel | 1.000 | 1,00 |
| Gemeinde Lotte | 1.000 | 1,00 |
| Gemeinde Nottuln | 1.000 | 1,00 |
| Gemeinde Nordwalde | 1.000 | 1,00 |
| Gemeinde Rommerskirchen | 1.000 | 1,00 |
| Gemeinde Westerkappeln | 1.000 | 1,00 |
| KonvOY GmbH, Münster | 1.000 | 1,00 |
| Stadt Beckum | 1.000 | 1,00 |
| Stadt Bochum | 1.000 | 1,00 |
| Stadt Bornheim | 1.000 | 1,00 |
| Stadt Dortmund | 1.000 | 1,00 |
| Stadt Duisburg | 1.000 | 1,00 |
| Stadt Erftstadt | 1.000 | 1,00 |
| Stadt Eschweiler | 1.000 | 1,00 |
| Stadt Geldern | 1.000 | 1,00 |
| Stadt Gelsenkirchen | 1.000 | 1,00 |
| Stadt Gladbeck | 1.000 | 1,00 |
| Stadt Hamm | 1.000 | 1,00 |
| Stadt Herdecke | 1.000 | 1,00 |
| Stadt Krefeld | 1.000 | 1,00 |
| Stadt Meerbusch | 1.000 | 1,00 |
| Stadt Mettmann | 1.000 | 1,00 |
| Stadt Münster | 1.000 | 1,00 |
| Stadt Neukirchen-Vluyn | 1.000 | 1,00 |
| Stadt Rheinberg | 1.000 | 1,00 |
| Stadt Soest | 1.000 | 1,00 |
| Stadt Stadtlohn | 1.000 | 1,00 |
| Stadt Telgte | 1.000 | 1,00 |
| Stadt Waltrop | 1.000 | 1,00 |
| Stadt Wuppertal | 1.000 | 1,00 |
| Wirtschaftsförderungsgesellschaft Herne mbH | 1.000 | 1,00 |
| Gesamt | 100.000 | 100,00 |

Gegenstand und Leistungen des Unternehmens

Gegenstand der Gesellschaft ist gemäß § 2 des Gesellschaftsvertrages die Erbringung von Dienstleistungen in erster Linie gegenüber den nordrhein-westfälischen Kommunen und kommunal nahestehenden Dritten, wie beispielsweise kommunalen Wirtschaftsförderungsgesellschaften und Stadtentwicklungsgesellschaften, insbesondere in Zusammenhang mit der Baulandentwicklung sowie der Wahrnehmung von städtebaulichen Aufgaben, Maßnahmen der Stadtentwicklung und Strukturpolitik, Aufbereitung, Erschließung und Verwertung von Baulandflächen sowie verwandten Geschäften. Es besteht ein Geschäftsbesorgungsvertrag mit der NRW.URBAN Service GmbH, Dortmund.

Organe der Gesellschaft

| Geschäftsführung | Gesellschafterversammlung |
|------------------|---|
| Ludger Kloidt | Vertretungen der einzelnen Gesellschafter |
| Franz Meiers | |

B. Wirtschaftliche Unternehmensdaten

Die unter der Rubrik *Gegenstand des Unternehmens* aufgeführten Unternehmensziele entsprechen dem gesetzlich vorgeschriebenen öffentlichen Zweck der NRW.URBAN KE. Die Erfüllung des öffentlichen Zwecks im Geschäftsjahr 2020 ist anhand der wirtschaftlichen Unternehmensdaten ersichtlich.

Die wirtschaftliche Lage und die zukünftige Entwicklung des Unternehmens sind im Detail dem Lagebericht des Jahresabschlusses 2020 im Bundesanzeiger (<https://www.bundesanzeiger.de>) zu entnehmen.

Einen Überblick über die wirtschaftlichen Unternehmensdaten geben die nachfolgenden ausgesuchten Kennzahlen sowie die Bilanz und Gewinn- und Verlustrechnung.

Anzahl der Beschäftigten

In den Geschäftsjahren 2018 bis 2020 wurden keine Mitarbeiter beschäftigt.

Betriebswirtschaftliches Kennzahlen-Set*

| | 2018 | 2019 | 2020 |
|--------------------------|--------|----------|----------|
| Eigenkapitalquote | 25,6% | 6,3% | 1,3% |
| Eigenkapitalrentabilität | -4,2% | 5,2% | 13,2% |
| Liquidität 2. Grades | 128,3% | 138,1% | 634,4% |
| Anlagendeckungsgrad 2 | n.a. | n.a. | n.a. |
| Verschuldungsgrad | 291,2% | 1.480,3% | 7.726,4% |
| Umsatzrentabilität | -1,8% | 0,2% | 0,5% |
| Personalintensität | 0,0% | 0,0% | 0,0% |

*Die Definitionen der Kennzahlen sind in Anlage 1 im Anhang aufgeführt.

Bilanz

| | 31.12.2018 | 31.12.2019 | 31.12.2020 |
|---|----------------|------------------|------------------|
| | € | € | € |
| A. Anlagevermögen | | | |
| I. Immaterielle Vermögensgegenstände | 0 | 0 | 0 |
| II. Sachanlagen | 302 | 201 | 101 |
| III. Finanzanlagen | 0 | 0 | 0 |
| Anlagevermögen | 302 | 201 | 101 |
| B. Umlaufvermögen | | | |
| I. Zum Verkauf bestimmte Grundstücke und andere Vorräte | 18.459 | 78.034 | 134.271 |
| II. Forderungen / Sonstige Vermögensgegenstände | 214.828 | 1.271.391 | 7.613.263 |
| III. Wertpapiere | 0 | 0 | 0 |
| IV. Flüssige Mittel | 90.364 | 30.955 | 130.937 |
| Umlaufvermögen | 323.651 | 1.380.380 | 7.878.472 |
| C. Rechnungsabgrenzungsposten | 0 | 0 | 0 |
| Aktiva | 323.953 | 1.380.582 | 7.878.572 |
| A. Eigenkapital | | | |
| I. Gezeichnetes Kapital | 100.000 | 100.000 | 100.000 |
| II. Kapitalrücklagen | 0 | 0 | 0 |
| III. Gewinnrücklagen | 0 | 0 | 67 |
| IV. Gewinnvortrag / Verlustvortrag | -13.754 | 0 | 0 |
| V. Jahresüberschuss / Jahresfehlbetrag | -3.442 | 0 | 0 |
| VI. Bilanzgewinn / Bilanzverlust | 0 | -12.639 | 600 |
| Eigenkapital | 82.804 | 87.361 | 100.667 |
| B. Rückstellungen | 3.200 | 4.100 | 5.704 |
| C. Verbindlichkeiten | 237.950 | 1.289.121 | 7.772.201 |
| D. Rechnungsabgrenzungsposten | 0 | 0 | 0 |
| Passiva | 323.953 | 1.380.582 | 7.878.572 |

Gewinn- und Verlustrechnung

| | 2018 | 2019 | 2020 |
|--|----------------|------------------|------------------|
| | € | € | € |
| 1. Umsatzerlöse | 186.129 | 1.894.227 | 2.718.046 |
| 2. Veränderung des Bestands an unfertigen Leistungen | 18.459 | 59.575 | 56.237 |
| 3. Andere aktivierte Eigenleistungen | 0 | 0 | 0 |
| 4. Sonstige betriebliche Erträge | 0 | 0 | 0 |
| 5. Summe betriebliche Erträge | 204.589 | 1.953.802 | 2.774.283 |
| 6. Materialaufwand | 201.929 | 1.924.268 | 2.716.368 |
| 7. Personalaufwand | 0 | 0 | 0 |
| 8. Abschreibungen | 101 | 101 | 101 |
| 9. Sonstige betriebliche Aufwendungen | 6.001 | 24.875 | 44.204 |
| 10. Summe betriebliche Aufwendungen | 208.031 | 1.949.244 | 2.760.673 |
| 11. Betriebliches Ergebnis (EBIT) | -3.442 | 4.558 | 13.610 |
| 12. Sonstige Zinsen / Finanzerträge | 0 | 466 | 5.816 |
| 13. Zinsen und ähnliche Aufwendungen | 0 | 466 | 5.815 |
| 14. Finanzergebnis | 0 | 0 | 0 |
| 15. Ergebnis vor Steuern (EBT) | -3.442 | 4.558 | 13.610 |
| 16. Steuern | 0 | 0 | 304 |
| 17. Jahresüberschuss / Jahresfehlbetrag | -3.442 | 4.558 | 13.306 |
| + Gewinnvortrag (+) / Verlustvortrag (-) | | -17.196 | -12.639 |
| 18. Bilanzgewinn / Bilanzverlust | | -12.639 | 600 |

4.8 Klärschlammverwertung Buchenhofen GmbH

A. Allgemeine Unternehmensdaten für 2020

| 4.8 Klärschlammverwertung Buchenhofen GmbH | |
|--|---|
| Buchenhofen 45 | https://www.wupperverband.de/ueber-uns/gmbhs/klaer-schlammverwertung-buchenhofen-gmbh |
| 42329 Wuppertal | |
| Tel. 0202 / 274 6107 | info@wupperverband.de |

Gründungsjahr: 2019

| Gesellschafter | Stammkapitalanteile | |
|------------------------------------|---------------------|---------------|
| | in € | in % |
| Wupperverband | 15.275 | 30,55 |
| Bergisch-Rheinischer Wasserverband | 11.805 | 23,61 |
| Stadt Münster | 9.030 | 18,06 |
| Aggerverband | 8.335 | 16,67 |
| Landeshauptstadt Düsseldorf | 5.555 | 11,11 |
| Gesamt | 50.000 | 100,00 |

Gegenstand und Leistungen des Unternehmens

Öffentlicher Zweck der Gesellschaft ist die Verwertung und Entsorgung der bei der Abwasserentsorgung und -aufbereitung anfallenden Abfälle für Ihre Gesellschafter. Zur Auslastung freier Kapazitäten kann eine Tätigkeit außerhalb des Gemeindegebietes erfolgen (Annexstätigkeit). Gegenstände des Unternehmens sind die Planung, Errichtung und der Betrieb einer Klärschlammverbrennungsanlage, die Erzeugung, Verwertung, Vermarktung und der Verkauf der bei der Klärschlammverbrennung gewonnenen Energien, die Depositionierung und Entsorgung der bei der Verbrennung anfallenden Reststoffe, das Recyclen des Phosphors aus der Klärschlammmasche und dessen Verwertung und Vermarktung und Dienstleistungen aller Art auf dem Gebiet der Klärschlamm Entsorgung sowie die damit im Zusammenhang stehenden Aufgaben der Abfallentsorgung.

Organe der Gesellschaft

| | |
|---|--|
| Geschäftsführung | Thorsten Falk, Aggerverband |
| Dirk Salomon | Martin Freund, Wupperverband, bis 19.08.2020 |
| | Michael Grimm, Stadt Münster |
| Aufsichtsrat | Andreas Hartnigk, Stadt Düsseldorf |
| Prof. Dr. Lothar Scheuer, Vorsitzender, Aggerverband | Thomas Klein, Wupperverband, ab 19.08.2020 |
| | Ingo Noppen, Stadt Düsseldorf |
| Hans-Bernd Schumacher, stv. Vorsitzender Bergisch-Rheinischer Wasserverband | Georg Wulf, Wupperverband |
| | Michael Zirngiebl, Wupperverband |
| Engin Alparslan, Bergisch-Rheinischer Wasserverband, Beigeordneter | |
| | Gesellschafterversammlung |
| Frank Baumann, Stadt Münster, Ratsherr | Vertretungen der einzelnen Gesellschafter |

B. Wirtschaftliche Unternehmensdaten

Die unter der Rubrik *Gegenstand des Unternehmens* aufgeführten Unternehmensziele entsprechen dem gesetzlich vorgeschriebenen öffentlichen Zweck der Klärschlammverwertung Buchenhofen GmbH. Die Erfüllung des öffentlichen Zwecks im Geschäftsjahr 2020 ist anhand der wirtschaftlichen Unternehmensdaten ersichtlich.

Die wirtschaftliche Lage und die zukünftige Entwicklung des Unternehmens sind im Detail dem Lagebericht des Jahresabschlusses 2020 im Bundesanzeiger (<https://www.bundesanzeiger.de>) zu entnehmen.

Einen Überblick über die wirtschaftlichen Unternehmensdaten geben die nachfolgenden ausgesuchten Kennzahlen sowie die Bilanz und Gewinn- und Verlustrechnung.

Anzahl der Beschäftigten

Im Geschäftsjahr 2020 wurden keine Mitarbeiter beschäftigt.

Betriebswirtschaftliches Kennzahlen-Set*

| | 2018 | ab 17.07.2019 | 2020 |
|--------------------------|------|---------------|--------|
| Eigenkapitalquote | | 99,3% | 61,6% |
| Eigenkapitalrentabilität | | -0,8% | -2,6% |
| Liquidität 2. Grades | | n.a. | 118,2% |
| Anlagendeckungsgrad 2 | | n.a. | 108,8% |
| Verschuldungsgrad | | 0,7% | 52,1% |
| Umsatzrentabilität | | n.a. | n.a. |
| Personalintensität | | 0,0% | 0,0% |

*Die Definitionen der Kennzahlen sind in Anlage 1 im Anhang aufgeführt.

Bilanz

| | 31.12.2018 | 31.12.2019 | 31.12.2020 |
|--|------------|------------------|------------------|
| | € | € | € |
| A. Anlagevermögen | | | |
| I. Immaterielle Vermögensgegenstände | | 0 | 0 |
| II. Sachanlagen | | 0 | 1.423.479 |
| III. Finanzanlagen | | 0 | 0 |
| Anlagevermögen | | 0 | 1.423.479 |
| B. Umlaufvermögen | | | |
| I. Vorräte | | 0 | 0 |
| II. Forderungen / Sonstige Vermögensgegenstände | | 56 | 114.009 |
| III. Wertpapiere | | 0 | 0 |
| IV. Flüssige Mittel | | 1.449.724 | 739.090 |
| Umlaufvermögen | | 1.449.780 | 853.099 |
| C. Rechnungsabgrenzungsposten | | 0 | 1.785 |
| Aktiva | | 1.449.780 | 2.278.363 |
| A. Eigenkapital | | | |
| I. Gezeichnetes Kapital | | 50.000 | 50.000 |
| II. Kapitalrücklagen | | 1.400.000 | 1.400.000 |
| III. Gewinnrücklagen | | 0 | 0 |
| IV. Gewinnvortrag / Verlustvortrag | | 0 | -10.840 |
| V. Jahresüberschuss / Jahresfehlbetrag | | -10.840 | -36.818 |
| Eigenkapital | | 1.439.160 | 1.402.342 |
| B. Sonderposten aus Zuwendungen zur Finanzierung AV | | 0 | 146.062 |
| C. Rückstellungen | | 10.269 | 8.300 |
| D. Verbindlichkeiten | | 352 | 721.659 |
| E. Rechnungsabgrenzungsposten | | 0 | 0 |
| Passiva | | 1.449.780 | 2.278.363 |

Gewinn- und Verlustrechnung

| | 2018 | ab 17.07.2019 | 2020 |
|--|------|----------------|----------------|
| | € | € | € |
| 1. Umsatzerlöse | | 0 | 0 |
| 2. Veränderung des Bestands an fertigen Leistungen | | 0 | 0 |
| 3. Andere aktivierte Eigenleistungen | | 0 | 0 |
| 4. Sonstige betriebliche Erträge | | 0 | 2.550 |
| 5. Summe betriebliche Erträge | | 0 | 2.550 |
| 6. Materialaufwand | | 0 | 10.000 |
| 7. Personalaufwand | | 0 | 0 |
| 8. Abschreibungen | | 0 | 0 |
| 9. Sonstige betriebliche Aufwendungen | | 10.840 | 26.930 |
| 10. Summe betriebliche Aufwendungen | | 10.840 | 36.930 |
| 11. Betriebliches Ergebnis (EBIT) | | -10.840 | -34.381 |
| 12. Sonstige Zinsen / Finanzerträge | | 0 | 0 |
| 13. Zinsen und ähnliche Aufwendungen | | 0 | 2.437 |
| 14. Finanzergebnis | | 0 | -2.437 |
| 15. Ergebnis vor Steuern (EBT) | | -10.840 | -36.818 |
| 16. Steuern | | 0 | 0 |
| 17. Jahresüberschuss / Jahresfehlbetrag | | -10.840 | -36.818 |

4.9 Westfälischer Zoologischer Garten Münster GmbH

A. Allgemeine Unternehmensdaten für 2020

| Westfälischer Zoologischer Garten Münster GmbH (Allwetterzoo) | |
|---|-----------------------------|
| Sentruper Str. 315 | www.allwetterzoo.de |
| 48161 Münster | email: info@allwetterzoo.de |
| Telefon: (0251) 89 04 - 0 | |

Gründungsjahr: 1874, seit 1985 GmbH

| Gesellschafter | Stammkapitalanteile | |
|--|---------------------|---------------|
| | in € | in % |
| Westfälischer Zoologischer Garten e.V. | 7.824.050 | 54,60 |
| Stadt Münster | 6.507.650 | 45,40 |
| Gesamt | 14.331.700 | 100,00 |

Gegenstand und Leistungen des Unternehmens

Der Gegenstand des Unternehmens ist der Betrieb eines Zoologischen Gartens in Münster. „Die Gesellschaft soll die Liebe zum Tier und zur Natur und die Kenntnis von ihnen wecken und fördern. Es gehört deshalb zu ihren Aufgaben, die Zootiere nach dem neuesten Stand tiergärtnerischer Kenntnisse zu halten und Arterhaltung zu betreiben. Ihre Einrichtungen sollen der naturwissenschaftlichen Belehrung und der zoologischen Forschung dienen“. (§ 2 Abs. 1 des Gesellschaftsvertrages)

Die Gesellschaft ist ein gemeinnütziges Unternehmen im Sinne der §§ 51 ff. der Abgabenordnung und hat daher keine Gewinnerzielungsabsicht. Sie ist bestrebt, die notwendigen Ausgaben durch Eintrittsgelder, Spenden und sonstige Zuschüsse Dritter zu decken (§ 3 des Gesellschaftsvertrages). Zwischen dem Allwetterzoo und der Stadt Münster wurde ein Managementkontrakt mit einer Laufzeit vom 01.01.2017 bis 31.12.2021 vereinbart.

Organe der Gesellschaft

| | |
|--|---|
| Geschäftsführung | Marius Herwig, Ratsherr, ab 09.12.2020 |
| Dr. Thomas Wilms, bis 30.06.2020 | Tobias Jainta, Ratsherr, ab 09.12.2020 |
| Dr. Simone Schehka, ab 01.07.2020 | Hans-Jörg Krampe |
| | Dr. Katharina Krüger |
| Aufsichtsrat* | Carola Möllemann-Appelhoff |
| Dr. Ludger Hellenthal, Vorsitzender | Helge Peters |
| Angela Stähler, Bürgermeisterin, stv. Vorsitzende, ab 09.12.2020 | Oliver Schulze Brüning, ab 24.06.2020 |
| | Christine Zeller, Stadtkämmerin |
| Rainer Berg | |
| Dr. Petra Dieckmann, Ratsfrau, ab 09.12.2020 | Gesellschaftsversammlung |
| Christoph Happe | Vertretungen der einzelnen Gesellschafter |
| Leon Herbstmann, Ratsherr, ab 09.12.2020 | |

* Mitglieder zum Bilanzstichtag 31.12.2020

B. Wirtschaftliche Unternehmensdaten

Die unter der Rubrik *Gegenstand des Unternehmens* aufgeführten Unternehmensziele entsprechen dem gesetzlich vorgeschriebenen öffentlichen Zweck des Allwetterzoo. Die Erfüllung des öffentlichen Zwecks im Geschäftsjahr 2020 ist anhand der wirtschaftlichen Unternehmensdaten ersichtlich.

Die wirtschaftliche Lage und die zukünftige Entwicklung des Unternehmens sind im Detail dem Lagebericht des Jahresabschlusses 2020 im Bundesanzeiger (<https://www.bundesanzeiger.de>) zu entnehmen.

Einen Überblick über die wirtschaftlichen Unternehmensdaten geben die nachfolgenden Übersichten und ausgesuchte Kennzahlen sowie die Bilanz und Gewinn- und Verlustrechnung.

Angaben zu Besucherzahlen

| Besucherzahlen | 2018 | 2019 | 2020 |
|------------------------------------|----------------|----------------|----------------|
| Tageskarten | 564.005 | 559.676 | 467.752 |
| Jahreskarten | 112.673 | 120.475 | 73.930 |
| Gesamtzahl der Besucher | 676.678 | 680.151 | 541.682 |
| Anzahl der nichtzahlenden Besucher | 84.822 | 79.242 | 62.399 |
| Anzahl der zahlenden Besucher | 591.856 | 600.909 | 479.283 |

Anzahl der Beschäftigten*

| zum 31.12. | 2018 | 2019 | 2020 |
|-------------------------------------|------------|------------|------------|
| Männlich | 90 | 88 | 64 |
| Weiblich | 70 | 80 | 56 |
| Insgesamt | 160 | 168 | 120 |
| Davon schwerbehinderte Beschäftigte | 3 | 2 | 1 |

* Für 2020: Pro-Kopf-Angabe der Beschäftigten am Stichtag 31.12.2020.

Finanz- und Beteiligungserträge/-aufwendungen

Die Finanz- und Beteiligungserträge/-aufwendungen stellen die Bruttoausschüttungen der Beteiligungen an die Stadt Münster (Erträge) bzw. die darauf anfallenden Steuerzahlungen oder die Zuschussaufwendungen (z.B. Zuführungen zur Kapitalrücklage) der Stadt Münster an die Beteiligungen dar.

| T€ | 2018 | 2019 | 2020 |
|--|-------|-------|-------|
| Erträge des städtischen Haushalts | 0 | 0 | 0 |
| Aufwendungen des städtischen Haushalts | 3.900 | 4.100 | 4.800 |

Betriebswirtschaftliches Kennzahlen-Set*

| | 2018 | 2019 | 2020 |
|--------------------------|--------|--------|--------|
| Eigenkapitalquote | 84,3% | 86,3% | 87,4% |
| Eigenkapitalrentabilität | -31,7% | -25,4% | -22,2% |
| Liquidität 2. Grades | 272,2% | 926,1% | 929,5% |
| Anlagendeckungsgrad 2 | 104,8% | 140,2% | 140,6% |
| Verschuldungsgrad | 18,7% | 15,9% | 13,6% |
| Umsatzrentabilität | -53,7% | -56,8% | -62,2% |
| Personalintensität | 47,5% | 48,5% | 46,9% |

* Die Definitionen der Kennzahlen sind in Anlage 1 im Anhang aufgeführt.

Bilanz

| | 31.12.2018 | 31.12.2019 | 31.12.2020 |
|--|-------------------|-------------------|-------------------|
| | € | € | € |
| A. Anlagevermögen | | | |
| I. Immaterielle Vermögensgegenstände | 52.198 | 48.244 | 35.157 |
| II. Sachanlagen | 13.563.690 | 13.453.062 | 14.039.276 |
| III. Finanzanlagen | 0 | 0 | 0 |
| Anlagevermögen | 13.615.889 | 13.501.306 | 14.074.433 |
| B. Umlaufvermögen | | | |
| I. Vorräte | 421.386 | 423.139 | 439.376 |
| II. Forderungen / Sonstige Vermögensgegenstände | 1.543.210 | 6.599.159 | 6.509.491 |
| III. Wertpapiere | 0 | 0 | 0 |
| IV. Flüssige Mittel | 64.480 | 67.012 | 38.665 |
| Umlaufvermögen | 2.029.076 | 7.089.310 | 6.987.532 |
| C. Rechnungsabgrenzungsposten | 11.894 | 12.164 | 83.300 |
| Aktiva | 15.656.859 | 20.602.781 | 21.145.266 |
| A. Eigenkapital | | | |
| I. Gezeichnetes Kapital | 14.331.700 | 14.331.700 | 14.331.700 |
| II. Kapitalrücklagen | 3.045.081 | 7.959.527 | 8.247.111 |
| III. Gewinnrücklagen | 0 | 0 | 0 |
| IV. Gewinnvortrag / Verlustvortrag | 0 | 0 | 0 |
| V. Jahresüberschuss / Jahresfehlbetrag | -4.185.554 | -4.512.415 | -4.104.650 |
| Eigenkapital | 13.191.227 | 17.778.811 | 18.474.161 |
| B. Sonderposten | 0 | 0 | 160.000 |
| C. Rückstellungen | | | |
| I. Rückstellungen für Pensionen u.ä. Verpflichtungen | 1.080.800 | 1.147.508 | 1.159.591 |
| II. Steuerrückstellungen | 85.059 | 157.342 | 0 |
| III. sonstige Rückstellungen | 378.916 | 383.722 | 370.231 |
| Rückstellungen | 1.544.775 | 1.688.572 | 1.529.822 |
| D. Verbindlichkeiten | 590.553 | 719.845 | 704.444 |
| E. Rechnungsabgrenzungsposten | 330.304 | 415.553 | 276.839 |
| Passiva | 15.656.859 | 20.602.781 | 21.145.266 |

Gewinn- und Verlustrechnung

| | 2018 | 2019 | 2020 |
|--|-------------------|-------------------|-------------------|
| | € | € | € |
| 1. Umsatzerlöse | 7.788.948 | 7.941.258 | 6.603.610 |
| 2. Zuweisungen und Zuschüsse | 6.900 | 0 | 0 |
| 3. Veränderung des Bestands an fertigen Leistungen | 0 | 0 | 0 |
| 4. Andere aktivierte Eigenleistungen | 23.742 | 0 | 0 |
| 5. Sonstige betriebliche Erträge | 435.465 | 317.305 | 1.811.818 |
| 6. Summe betriebliche Erträge | 8.255.055 | 8.258.563 | 8.415.428 |
| 7. Materialaufwand | 1.297.388 | 1.373.623 | 1.368.168 |
| 8. Personalaufwand | 5.799.311 | 6.094.890 | 5.802.220 |
| 9. Abschreibungen | 1.382.080 | 1.321.770 | 1.342.547 |
| 10. Sonstige betriebliche Aufwendungen | 3.737.283 | 3.777.721 | 3.864.475 |
| 11. Summe betriebliche Aufwendungen | 12.216.062 | 12.568.004 | 12.377.411 |
| 12. Betriebliches Ergebnis (EBIT) | -3.961.007 | -4.309.442 | -3.961.983 |
| 13. Sonstige Zinsen / Finanzerträge | 0 | 0 | 0 |
| 14. Zinsen und ähnliche Aufwendungen | 52.172 | 46.280 | 41.222 |
| 15. Finanzergebnis | -52.172 | -46.280 | -41.222 |
| 16. Ergebnis vor Steuern (EBT) | -4.013.179 | -4.355.722 | -4.003.205 |
| 17. Steuern | 172.375 | 156.694 | 101.445 |
| 18. Jahresüberschuss / Jahresfehlbetrag | -4.185.554 | -4.512.415 | -4.104.650 |

4.10 Westfälisches Pferdemuseum Münster gGmbH

A. Allgemeine Unternehmensdaten für 2020

| Westfälisches Pferdemuseum Münster gGmbH | |
|--|-----------------------------|
| Sentruper Str. 311 | www.pferdemuseum.de |
| 48161 Münster | email: info@pferdemuseum.de |
| Telefon: (0251) 484 27 - 0 | |

Gründungsjahr: 2000

| Gesellschafter | Stammkapitalanteile | |
|---|---------------------|---------------|
| | in € | in % |
| Verein zur Förderung des Westfälischen Pferdemuseums in Münster e. V. | 49.500 | 99,00 |
| Stadt Münster | 500 | 1,00 |
| Gesamt | 50.000 | 100,00 |

Gegenstand und Leistungen des Unternehmens

Gegenstand des Unternehmens ist die Förderung, die Einrichtung und der Betrieb des Westfälischen Pferdemuseums in Münster.

Organe der Gesellschaft

| Geschäftsführung | Gesellschafterversammlung |
|------------------|---|
| Peter Weeke | Vertretungen der einzelnen Gesellschafter |
| Sybill Ebers | |

B. Wirtschaftliche Unternehmensdaten

Die unter der Rubrik *Gegenstand des Unternehmens* aufgeführten Unternehmensziele entsprechen dem gesetzlich vorgeschriebenen öffentlichen Zweck des Pferdemuseums. Die Erfüllung des öffentlichen Zwecks im Geschäftsjahr 2020 ist anhand der wirtschaftlichen Unternehmensdaten ersichtlich.

Die wirtschaftliche Lage und die zukünftige Entwicklung des Unternehmens sind im Detail dem Lagebericht des Jahresabschlusses 2020 im Bundesanzeiger (<https://www.bundesanzeiger.de>) zu entnehmen.

Einen Überblick über die wirtschaftlichen Unternehmensdaten geben die nachfolgenden ausgesuchten Kennzahlen sowie die Bilanz und Gewinn- und Verlustrechnung.

Betriebswirtschaftliches Kennzahlen-Set*

| | 2018 | 2019 | 2020 |
|--------------------------|-------------|-------------|-------------|
| Eigenkapitalquote | 0,0% | 0,0% | 6,4% |
| Eigenkapitalrentabilität | n.a. | n.a. | 99,6% |
| Liquidität 2. Grades | 150,0% | 174,6% | 307,1% |
| Anlagendeckungsgrad 2 | 105,5% | 106,3% | 116,4% |
| Verschuldungsgrad | n.a. | n.a. | 827,9% |
| Umsatzrentabilität | 7,1% | 4,8% | 17,5% |
| Personalintensität | 39,3% | 39,9% | 39,9% |

* Die Definitionen der Kennzahlen sind in Anlage 1 im Anhang aufgeführt.

Bilanz

| | 31.12.2018 | 31.12.2019 | 31.12.2020 |
|---|------------------|------------------|------------------|
| | € | € | € |
| A. Anlagevermögen | | | |
| I. Immaterielle Vermögensgegenstände | 12.627 | 7.215 | 1.803 |
| II. Sachanlagen | 1.613.344 | 1.429.829 | 1.262.776 |
| III. Finanzanlagen | 0 | 0 | 0 |
| Anlagevermögen | 1.625.971 | 1.437.044 | 1.264.579 |
| B. Umlaufvermögen | | | |
| I. Vorräte | 19.349 | 19.414 | 15.379 |
| II. Forderungen / Sonstige Vermögensgegenstände | 14.889 | 8.950 | 131.813 |
| III. Wertpapiere | 0 | 0 | 0 |
| IV. Flüssige Mittel | 153.736 | 202.386 | 210.507 |
| Umlaufvermögen | 187.974 | 230.750 | 357.698 |
| C. Rechnungsabgrenzungsposten | 1.100 | 1.100 | 1.279 |
| D. Nicht gedeckter Fehlbetrag | 35.041 | 0 | 0 |
| Aktiva | 1.850.086 | 1.668.894 | 1.623.556 |
| A. Eigenkapital | | | |
| I. Gezeichnetes Kapital | 50.000 | 50.000 | 50.000 |
| II. Kapitalrücklagen | 0 | 0 | 0 |
| III. Gewinnrücklagen | 0 | 0 | 0 |
| IV. Gewinnvortrag / Verlustvortrag | 0 | 0 | 0 |
| V. Bilanzgewinn / Bilanzverlust | -85.041 | -49.589 | 53.577 |
| VI. Nicht gedeckter Fehlbetrag | 35.041 | 0 | 0 |
| Eigenkapital | 0 | 411 | 103.577 |
| Sonderposten aus öffentlichen Zuschüssen/Zuweisungen | | | |
| B. gen | 852.116 | 757.280 | 662.444 |
| C. Rückstellungen | 22.700 | 20.700 | 39.500 |
| D. Verbindlichkeiten | 975.270 | 890.503 | 818.035 |
| E. Rechnungsabgrenzungsposten | 0 | 0 | 0 |
| Passiva | 1.850.086 | 1.668.894 | 1.623.556 |

Gewinn- und Verlustrechnung

| | 2018 | 2019 | 2020 |
|--|----------------|----------------|----------------|
| | € | € | € |
| 1. Umsatzerlöse | 744.837 | 741.576 | 590.304 |
| 2. Spendeneinnahmen | 36.666 | 23.609 | 36.040 |
| 3. Veränderung des Bestands an fertigen Leistungen | 0 | 0 | |
| 4. Andere aktivierte Eigenleistungen | 0 | 0 | |
| 5. Sonstige betriebliche Erträge | 98.213 | 100.611 | 259.961 |
| 6. Summe betriebliche Erträge | 879.716 | 865.796 | 886.305 |
| 7. Materialaufwand | 34.341 | 36.782 | 25.031 |
| 8. Personalaufwand | 319.647 | 326.237 | 308.147 |
| 9. Abschreibungen | 198.995 | 196.741 | 196.214 |
| 10. Sonstige betriebliche Aufwendungen | 260.659 | 258.261 | 242.483 |
| 11. Summe betriebliche Aufwendungen | 813.642 | 818.021 | 771.875 |
| 12. Betriebliches Ergebnis (EBIT) | 66.074 | 47.775 | 114.430 |
| 13. Sonstige Zinsen / Finanzerträge | 7 | 0 | 0 |
| 14. Zinsen und ähnliche Aufwendungen | 13.557 | 12.323 | 11.265 |
| 15. Finanzergebnis | -13.550 | -12.323 | -11.265 |
| 16. Ergebnis vor Steuern (EBT) | 52.524 | 35.452 | 103.165 |
| 17. Steuern | 0 | 0 | 0 |
| 18. Jahresüberschuss / Jahresfehlbetrag | 52.524 | 35.452 | 103.165 |
| + Gewinnvortrag (+) / Verlustvortrag (-) | -137.565 | -85.041 | -49.589 |
| 19. Bilanzgewinn / Bilanzverlust | -85.041 | -49.589 | 53.577 |

4.11 Theaterhaus Pumpenhaus gGmbH

A. Allgemeine Unternehmensdaten für 2020

| Theaterhaus Pumpenhaus gGmbH | |
|------------------------------|----------------------------|
| Gartenstraße 123 | www.pumpenhaus.de |
| 48147 Münster | email: buero@pumpenhaus.de |
| Telefon: (0251) 2 30 23 78 | |

Gründungsjahr: 1998

| Gesellschafter | Stammkapital in € | Anteile in % |
|----------------|----------------------|-----------------|
| Stadt Münster | 50.000 | 100,00 |

Gegenstand und Leistungen des Unternehmens

Gegenstand des Unternehmens ist der Betrieb eines Theaters im ehemaligen Pumpenhaus zur Förderung von Kunst und Kultur.

Organe der Gesellschaft

| | |
|---|---|
| Geschäftsführung | Christa Nonhoff |
| Ludger Schnieder | Gerhard Schepper |
| | Frauke Schnell |
| Aufsichtsrat | Cornelia Wilkens, Stadträtin |
| Dr. Dietmar Erber, Ratsherr, Vorsitzender | |
| Philipp Gabriel, stv. Vorsitzender | Gesellschaftsversammlung |
| Christoph Jauch | Vertretung der Gesellschafterin Stadt Münster |

* Mitglieder zum Bilanzstichtag 31.12.2020

B. Wirtschaftliche Unternehmensdaten

Die unter der Rubrik *Gegenstand des Unternehmens* aufgeführten Unternehmensziele entsprechen dem gesetzlich vorgeschriebenen öffentlichen Zweck des Theaterhaus Pumpenhaus. Die Erfüllung des öffentlichen Zwecks im Geschäftsjahr 2020 ist anhand der wirtschaftlichen Unternehmensdaten ersichtlich.

Die wirtschaftliche Lage und die zukünftige Entwicklung des Unternehmens sind im Detail dem Lagebericht des Jahresabschlusses 2020 im Bundesanzeiger (<https://www.bundesanzeiger.de>) zu entnehmen.

Einen Überblick über die wirtschaftlichen Unternehmensdaten geben die nachfolgenden Übersichten und ausgesuchte Kennzahlen sowie die Bilanz und Gewinn- und Verlustrechnung.

Finanz- und Beteiligungserträge/-aufwendungen

Die Finanz- und Beteiligungserträge/-aufwendungen stellen die Bruttoausschüttungen der Beteiligungen an die Stadt Münster (Erträge) bzw. die darauf anfallenden Steuerzahlungen oder die Zuschussaufwendungen (z.B. Zuführungen zur Kapitalrücklage) der Stadt Münster an die Beteiligungen dar.

| T€ | 2018 | 2019 | 2020 |
|--|------|------|------|
| Erträge des städtischen Haushalts | 0 | 0 | 0 |
| Aufwendungen des städtischen Haushalts | 557 | 505 | 515 |

Betriebswirtschaftliches Kennzahlen-Set*

| | 2018 | 2019 | 2020 |
|--------------------------|--------|--------|--------|
| Eigenkapitalquote | 10,6% | 16,3% | 9,3% |
| Eigenkapitalrentabilität | 2,4% | 0,6% | 4,9% |
| Liquidität 2. Grades | 306,8% | 129,8% | 288,2% |
| Anlagendeckungsgrad 2 | 90,0% | 93,0% | 94,7% |
| Verschuldungsgrad | 763,3% | 440,2% | 906,6% |
| Umsatzrentabilität | 0,7% | 0,2% | 5,3% |
| Personalintensität | 24,1% | 18,7% | 27,9% |

* Die Definitionen der Kennzahlen sind in Anlage 1 im Anhang aufgeführt.

Bilanz

| | 31.12.2018 | 31.12.2019 | 31.12.2020 |
|---|----------------|----------------|----------------|
| | € | € | € |
| A. Anlagevermögen | | | |
| I. Immaterielle Vermögensgegenstände | 0 | 0 | 0 |
| II. Sachanlagen | 87.476 | 81.277 | 78.506 |
| III. Finanzanlagen | 0 | 0 | 0 |
| Anlagevermögen | 87.476 | 81.277 | 78.506 |
| B. Umlaufvermögen | | | |
| I. Vorräte | 2.134 | 1.746 | 1.016 |
| II. Forderungen / Sonstige Vermögensgegenstände | 28.150 | 30.357 | 4.567 |
| III. Wertpapiere | 0 | 0 | 0 |
| IV. Flüssige Mittel | 280.173 | 151.087 | 401.605 |
| Umlaufvermögen | 310.456 | 183.191 | 407.188 |
| C. Rechnungsabgrenzungsposten | 10.000 | 1.986 | 1.986 |
| Aktiva | 407.932 | 266.453 | 487.679 |
| A. Eigenkapital | | | |
| I. Gezeichnetes Kapital | 50.000 | 50.000 | 50.000 |
| II. Kapitalrücklagen | 32.689 | 32.689 | 32.689 |
| III. Gewinnrücklagen | 0 | 0 | 0 |
| IV. Gewinnvortrag / Verlustvortrag | -40.616 | -39.563 | -39.323 |
| V. Jahresüberschuss / Jahresfehlbetrag | 1.054 | 240 | 2.221 |
| Eigenkapital | 43.127 | 43.367 | 45.588 |
| B. Sonderposten für Zuwendungen | 35.613 | 32.198 | 28.782 |
| C. Rückstellungen | 41.200 | 51.000 | 129.450 |
| D. Verbindlichkeiten | 100.493 | 139.769 | 140.939 |
| E. Rechnungsabgrenzungsposten | 187.500 | 120 | 142.920 |
| Passiva | 407.932 | 266.453 | 487.679 |

Gewinn- und Verlustrechnung

| | 2018 | 2019 | 2020 |
|---|------------------|------------------|------------------|
| | € | € | € |
| 1. Umsatzerlöse | 152.766 | 139.027 | 42.264 |
| 2. Veränderung des Bestands an fertigen Leistungen | 0 | 0 | 0 |
| 3. Andere aktivierte Eigenleistungen | 0 | 0 | 0 |
| 4. Sonstige betriebliche Erträge (inkl. Zuschüsse) | 902.503 | 1.344.261 | 1.002.227 |
| 5. Summe betriebliche Erträge | 1.055.269 | 1.483.288 | 1.044.491 |
| 6. Materialaufwand | 206.132 | 834.071 | 335.252 |
| 7. Personalaufwand | 254.357 | 276.857 | 291.143 |
| 8. Abschreibungen | 31.292 | 54.018 | 39.243 |
| 9. Sonstige betriebliche Aufwendungen (einschl. Zinsen) | 562.460 | 317.506 | 376.632 |
| 10. Summe betriebliche Aufwendungen | 1.054.241 | 1.482.451 | 1.042.270 |
| 11. Betriebliches Ergebnis (EBIT) | 1.028 | 836 | 2.221 |
| 12. Sonstige Zinsen / Finanzerträge | 26 | 0 | 0 |
| 13. Zinsen und ähnliche Aufwendungen | 0 | 0 | 0 |
| 14. Finanzergebnis | 26 | 0 | 0 |
| 15. Ergebnis vor Steuern (EBT) | 1.054 | 836 | 2.221 |
| 16. Steuern | 0 | 596 | 0 |
| 17. Jahresüberschuss / Jahresfehlbetrag | 1.054 | 240 | 2.221 |

4.12 IStG gGmbH

A. Allgemeine Unternehmensdaten für 2020

| Institut für vergleichende Städtegeschichte - IStG - gGmbH | |
|---|--|
| Königstraße 46 | www.uni-muenster.de/Staedtegeschichte |
| 48143 Münster | email: istg@uni-muenster.de |
| Telefon: (0251) 83-275-12 | |

Gründungsjahr: 2005

| Gesellschafter | Stammkapitalanteile | |
|--|----------------------------|---------------|
| | in € | in % |
| Kuratorium für vergleichende Städtegeschichte e.V. | 10.000 | 40,00 |
| Landschaftsverband Westfalen-Lippe | 5.000 | 20,00 |
| Westfälische Wilhelms-Universität | 5.000 | 20,00 |
| Deutscher Städtetag | 2.500 | 10,00 |
| Stadt Münster | 2.500 | 10,00 |
| Gesamt | 25.000 | 100,00 |

Gegenstand und Leistungen des Unternehmens

Forschung

Das Institut fördert und betreibt Wissenschaft und Forschung im Bereich der vergleichenden Städtegeschichte, insbesondere durch

- Forschungsprojekte
- Entwicklung und Erprobung methodischer Ansätze
- Publikationen
- Tagungen
- Lehrveranstaltungen und Vorträge
- Bereitstellung von stadthistorischer Literatur, Karten-, Bild- und weiterem Forschungsmaterial

Ausgehend vom westfälischen Raum bildet die Geschichte der deutschen und der europäischen Stadt den Schwerpunkt der wissenschaftlichen Forschung des Instituts, wobei in vergleichender Perspektive auch der außereuropäische Raum Gegenstand der Forschung sein kann.

Allgemeine Förderung

Das Institut ist berechtigt, sämtliche Geschäfte vorzunehmen, die geeignet sind, den Gesellschaftszweck unmittelbar oder mittelbar zu fördern. Insbesondere kann das Institut gleichgerichtete Unternehmen und/oder Projekte errichten, erwerben, sich an ihnen beteiligen und/oder materiell unterstützen, soweit diese Maßnahmen und Projekte gemeinnützig sind.

Bibliothek

Das Institut betreut und erweitert nach Maßgabe der ihm zur Verfügung stehenden Mittel treuhänderisch und in alleiniger Verwaltung und wissenschaftlicher Verantwortung Bibliotheksbestände zur vergleichenden Stadtgeschichtsforschung. Diese sind im Eigentum des Landes Nordrhein-Westfalen, vertreten durch die Universität Münster, und wurden vormals vom Kuratorium für vergleichende Städtegeschichte e.V., Münster, treuhänderisch verwaltet.

Das Institut kann, soweit die Finanzierung gesichert ist, nach Maßgabe näherer vertraglicher Absprache mit der Universität Münster und ggf. weiterer Einrichtungen die vom Kuratorium für vergleichende Städtegeschichte e.V. übernommene Fachbibliothek zu einer Spezialbibliothek zur vergleichenden Stadtgeschichtsforschung entwickeln.

Organe der Gesellschaft

| Geschäftsführung | Gesellschafterversammlung |
|--------------------------------------|---|
| Prof. Dr. Werner Freitag | Vertretungen der einzelnen Gesellschafter |
| Dr. Georg Lunemann, Erster Landesrat | |

B. Wirtschaftliche Unternehmensdaten

Die unter der Rubrik *Gegenstand des Unternehmens* aufgeführten Unternehmensziele entsprechen dem gesetzlich vorgeschriebenen öffentlichen Zweck des IStG. Die Erfüllung des öffentlichen Zwecks im Geschäftsjahr 2020 ist anhand der wirtschaftlichen Unternehmensdaten ersichtlich.

Die wirtschaftliche Lage und die zukünftige Entwicklung des Unternehmens sind im Detail dem Lagebericht des Jahresabschlusses 2020 im Bundesanzeiger (<https://www.bundesanzeiger.de>) zu entnehmen.

Einen Überblick über die wirtschaftlichen Unternehmensdaten geben die nachfolgenden ausgesuchten Kennzahlen sowie die Bilanz und Gewinn- und Verlustrechnung.

Finanz- und Beteiligungserträge/-aufwendungen

Die Finanz- und Beteiligungserträge/-aufwendungen stellen die Bruttoausschüttungen der Beteiligungen an die Stadt Münster (Erträge) bzw. die darauf anfallenden Steuerzahlungen oder die Zuschussaufwendungen (z.B. Zuführungen zur Kapitalrücklage) der Stadt Münster an die Beteiligungen dar.

| T€ | 2018 | 2019 | 2020 |
|--|------|------|------|
| Erträge des städtischen Haushalts | 0 | 0 | 0 |
| Aufwendungen des städtischen Haushalts | 0 | 0 | 0 |

Betriebswirtschaftliches Kennzahlen-Set*

| | 2018 | 2019 | 2020 |
|--------------------------|-----------|-----------|-----------|
| Eigenkapitalquote | 68,1% | 54,7% | 78,6% |
| Eigenkapitalrentabilität | -479,0% | -271,3% | -185,6% |
| Liquidität 2. Grades | 560,9% | 260,1% | 724,4% |
| Anlagendeckungsgrad 2 | n.a. | n.a. | n.a. |
| Verschuldungsgrad | 46,7% | 82,8% | 27,2% |
| Umsatzrentabilität | -1.201,0% | -1.023,8% | -1.001,9% |
| Personalintensität | 72,1% | 68,2% | 73,6% |

* Die Definitionen der Kennzahlen sind in Anlage 1 im Anhang aufgeführt.

Bilanz

| | 31.12.2018 | 31.12.2019 | 31.12.2020 |
|---|----------------|----------------|----------------|
| | € | € | € |
| A. Anlagevermögen | | | |
| I. Immaterielle Vermögensgegenstände | 5 | 0 | 0 |
| II. Sachanlagen | 1.153 | 546 | 1.181 |
| III. Finanzanlagen | 0 | 0 | 0 |
| Anlagevermögen | 1.158 | 546 | 1.181 |
| B. Umlaufvermögen | | | |
| I. Vorräte | 0 | 0 | 0 |
| II. Forderungen / Sonstige Vermögensgegenstände | 0 | 175 | 0 |
| III. Wertpapiere | 0 | 0 | 0 |
| IV. Flüssige Mittel | 133.822 | 271.422 | 270.189 |
| Umlaufvermögen | 133.822 | 271.597 | 270.189 |
| C. Rechnungsabgrenzungsposten | 500 | 512 | 513 |
| Aktiva | 135.480 | 272.655 | 271.882 |
| A. Eigenkapital | | | |
| I. Gezeichnetes Kapital | 25.000 | 25.000 | 25.000 |
| II. Kapitalrücklagen | 67.320 | 124.129 | 188.784 |
| III. Bilanzgewinn / Bilanzverlust | 0 | 0 | 0 |
| Eigenkapital | 92.320 | 149.129 | 213.784 |
| B. Rückstellungen | 19.300 | 19.100 | 20.800 |
| C. Verbindlichkeiten | 23.859 | 104.426 | 37.298 |
| D. Rechnungsabgrenzungsposten | 0 | 0 | 0 |
| Passiva | 135.480 | 272.655 | 271.882 |

Gewinn- und Verlustrechnung

| | 2018 | 2019 | 2020 |
|--|-----------------|-----------------|-----------------|
| | € | € | € |
| 1. Umsatzerlöse | 36.823 | 39.518 | 39.601 |
| 2. Veränderung des Bestands an fertigen Leistungen | 0 | 0 | 0 |
| 3. Andere aktivierte Eigenleistungen | 0 | 0 | 0 |
| 4. Sonstige betriebliche Erträge | 68.351 | 107.518 | 138.933 |
| 5. Summe betriebliche Erträge | 105.174 | 147.036 | 178.534 |
| 6. Materialaufwand | 0 | 0 | 0 |
| 7. Personalaufwand | 394.348 | 376.141 | 423.702 |
| 8. Abschreibungen | 1.919 | 1.572 | 2.058 |
| 9. Sonstige betriebliche Aufwendungen | 150.676 | 173.950 | 149.552 |
| 10. Summe betriebliche Aufwendungen | 546.943 | 551.663 | 575.313 |
| 11. Betriebliches Ergebnis (EBIT) | -441.769 | -404.627 | -396.779 |
| 12. Sonstige Zinsen / Finanzerträge | 104 | 35 | 34 |
| 13. Zinsen und ähnliche Aufwendungen | 571 | 0 | 0 |
| 14. Finanzergebnis | -467 | 35 | 34 |
| 15. Ergebnis vor Steuern (EBT) | -442.235 | -404.591 | -396.745 |
| 16. Steuern | 0 | 0 | 0 |
| 17. Jahresüberschuss / Jahresfehlbetrag | -442.235 | -404.591 | -396.745 |
| + Entnahme aus Kapitalrücklage | 442.235 | 404.591 | 396.745 |
| 18. Bilanzgewinn / Bilanzverlust | 0 | 0 | 0 |

4.13 RELiGIO Westfälisches Museum für religiöse Kultur GmbH

A. Allgemeine Unternehmensdaten für 2020

| RELiGIO Westfälisches Museum für religiöse Kultur GmbH | |
|--|-------------------------|
| Herrenstraße 1-2 | www.museum-telgte.de |
| 48291 Telgte | email: museum@telgte.de |
| Telefon: (02504) 93 120 | |

Gründungsjahr: 1974

| Gesellschafter | Stammkapitalanteile | |
|--|---------------------|---------------|
| | in € | in % |
| Kreis Warendorf | 7.669 | 30,00 |
| Städtische Wirtschaftsbetriebe Telgte GmbH | 5.113 | 20,00 |
| Handwerkskammer Münster | 5.113 | 20,00 |
| Bistum Münster | 5.113 | 20,00 |
| Stadt Münster | 2.556 | 10,00 |
| Gesamt | 25.565 | 100,00 |

Gegenstand und Leistungen des Unternehmens

Gemäß § 2 des Gesellschaftsvertrages verfolgt die Gesellschaft ausschließlich gemeinnützige Zwecke durch Trägerschaft, Unterhaltung, Förderung und Ausgestaltung des Museums Heimathaus Münsterland sowie den Betrieb des Krippenmuseums im Gebäude der Nordrhein-Westfalen-Stiftung in Telgte.

Die Gesellschaft übernimmt insbesondere folgende Aufgaben:

- Sammlung und Darbietungen von Zeugnissen zur religiösen Volkskunde des Münsterlandes, des Bistums Münster und Westfalens
- Sammlung und Darstellung von Zeugnissen des Themenkreises „Handwerke im Münsterland“ unter besonderer Berücksichtigung der Handwerksgeschichte
- Betrieb des Krippenmuseums im Gebäude der Nordrhein-Westfalen-Stiftung

Organe der Gesellschaft

| | |
|---|---|
| Geschäftsführung | Michael Hoffmann |
| Wolfgang Pieper, Bürgermeister, Telgte | Josef Schliemann |
| | Anne-Katrin Schulte, ab 03.11.2020 |
| Verwaltungsrat | |
| Brigitte Klausmeier, Dezernentin, Vorsitzende | Gesellschafterversammlung |
| Prof. Dr. Thomas Flammer, stv. Vorsitzender | Vertretungen der einzelnen Gesellschafter |
| Elke Duhme, bis 03.11.2020 | |

B. Wirtschaftliche Unternehmensdaten

Sollten Aufwendungen der Gesellschaft nicht durch Erträge gedeckt werden können, ist der Verlust - nach Beschlussfassung der Gesellschafterversammlung - nach folgenden Quoten abzudecken:

| | |
|--|---------|
| Kreis Warendorf | 42,86 % |
| Bistum Münster | 28,57 % |
| Städtische Wirtschaftsbetriebe Telgte GmbH | 28,57 % |

Die Stadt Münster beteiligt sich nicht an der Verlustabdeckung.

Die unter der Rubrik *Gegenstand des Unternehmens* aufgeführten Unternehmensziele entsprechen dem gesetzlich vorgeschriebenen öffentlichen Zweck des RELiGIO. Die Erfüllung des öffentlichen Zwecks im Geschäftsjahr 2020 ist anhand der wirtschaftlichen Unternehmensdaten ersichtlich.

Die wirtschaftliche Lage und die zukünftige Entwicklung des Unternehmens sind im Detail dem Lagebericht des Jahresabschlusses 2020 im Bundesanzeiger (<https://www.bundesanzeiger.de>) zu entnehmen.

Einen Überblick über die wirtschaftlichen Unternehmensdaten geben die nachfolgenden ausgesuchten Kennzahlen sowie die Bilanz und Gewinn- und Verlustrechnung.

Betriebswirtschaftliches Kennzahlen-Set*

| | 2018 | 2019 | 2020 |
|--------------------------|--------|-------|--------|
| Eigenkapitalquote | 17,7% | 19,8% | 18,8% |
| Eigenkapitalrentabilität | -8,1% | 8,5% | -1,5% |
| Liquidität 2. Grades | 46,1% | 58,8% | 83,1% |
| Anlagendeckungsgrad 2 | 95,7% | 94,7% | 91,3% |
| Verschuldungsgrad | 104,8% | 93,5% | 100,1% |
| Umsatzrentabilität | -35,5% | 38,5% | -17,5% |
| Personalintensität | 44,2% | 41,6% | 48,2% |

* Die Definitionen der Kennzahlen sind in Anlage 1 im Anhang aufgeführt.

Bilanz

| | 31.12.2018 | 31.12.2019 | 31.12.2020 |
|---|------------------|------------------|------------------|
| | € | € | € |
| A. Anlagevermögen | | | |
| I. Immaterielle Vermögensgegenstände | 0 | 0 | 0 |
| II. Sachanlagen | 3.404.770 | 3.290.529 | 3.367.306 |
| III. Finanzanlagen | 0 | 0 | 0 |
| Anlagevermögen | 3.404.770 | 3.290.529 | 3.367.306 |
| B. Umlaufvermögen | | | |
| I. Vorräte | 14.625 | 12.249 | 12.537 |
| II. Forderungen / Sonstige Vermögensgegenstände | 4.708 | 8.131 | 31.727 |
| III. Wertpapiere | 0 | 0 | 0 |
| IV. Flüssige Mittel | 41.834 | 66.155 | 68.128 |
| Umlaufvermögen | 61.167 | 86.536 | 112.392 |
| C. Rechnungsabgrenzungsposten | 339 | 13.711 | 23.526 |
| Aktiva | 3.466.276 | 3.390.776 | 3.503.225 |
| A. Eigenkapital | | | |
| I. Gezeichnetes Kapital | 25.565 | 25.565 | 25.565 |
| II. Kapitalrücklagen | 636.590 | 587.086 | 644.136 |
| III. Jahresüberschuss / Jahresfehlbetrag | -49.504 | 57.050 | -9.965 |
| Eigenkapital | 612.650 | 669.701 | 659.735 |
| B. Sonderposten für Investitionszuschüsse zum AV | 2.211.835 | 2.094.752 | 2.183.190 |
| C. Rückstellungen | 49.180 | 32.000 | 33.563 |
| D. Verbindlichkeiten | 536.400 | 479.115 | 544.327 |
| E. Rechnungsabgrenzungsposten | 56.211 | 115.208 | 82.409 |
| Passiva | 3.466.276 | 3.390.776 | 3.503.225 |

Gewinn- und Verlustrechnung

| | 2018 | 2019 | 2020 |
|---|----------------|----------------|----------------|
| | € | € | € |
| 1. Umsatzerlöse | 139.375 | 148.299 | 56.861 |
| 2. Veränderung des Bestands an fertigen Leistungen | 0 | 0 | 0 |
| 3. Andere aktivierte Eigenleistungen | 0 | 0 | 0 |
| 4. Sonstige betriebliche Erträge inkl. BKZ der Gesellschafter | 658.891 | 779.208 | 774.402 |
| 5. Summe betriebliche Erträge | 798.266 | 927.508 | 831.263 |
| 6. Materialaufwand | 119.531 | 89.374 | 73.722 |
| 7. Personalaufwand | 369.307 | 358.295 | 401.558 |
| 8. Abschreibungen | 148.111 | 155.964 | 156.413 |
| 9. Sonstige betriebliche Aufwendungen | 197.850 | 256.840 | 200.668 |
| 10. Summe betriebliche Aufwendungen | 834.799 | 860.473 | 832.361 |
| 11. Betriebliches Ergebnis (EBIT) | -36.532 | 67.034 | -1.098 |
| 12. Sonstige Zinsen / Finanzerträge | 0 | 0 | 0 |
| 13. Zinsen und ähnliche Aufwendungen | 12.972 | 9.984 | 8.867 |
| 14. Finanzergebnis | -12.972 | -9.984 | -8.867 |
| 15. Ergebnis vor Steuern (EBT) | -49.504 | 57.050 | -9.965 |
| 16. Steuern | 0 | 0 | 0 |
| 17. Jahresüberschuss / Jahresfehlbetrag | -49.504 | 57.050 | -9.965 |

4.14 Chemisches und Veterinäruntersuchungsamt Münsterland-Emscher-Lippe

A. Allgemeine Unternehmensdaten für 2020

| Chemisches und Veterinäruntersuchungsamt Münster-Emscher-Lippe (CVUA-MEL) | |
|---|-------------------------------|
| Joseph-König-Straße 40 | www.cvua-mel.de |
| 48147 Münster | email: poststelle@cvua-mel.de |
| Telefon: (0251) 9821 - 0 | |

Gründungsjahr: 2009

| Gesellschafter | Stammkapitalanteile | |
|----------------------|---------------------|---------------|
| | in € | in % |
| Land NRW | 128.000 | 50,00 |
| Kreis Borken | 16.000 | 6,25 |
| Kreis Coesfeld | 16.000 | 6,25 |
| Kreis Recklinghausen | 16.000 | 6,25 |
| Kreis Steinfurt | 16.000 | 6,25 |
| Kreis Warendorf | 16.000 | 6,25 |
| Stadt Bottrop | 16.000 | 6,25 |
| Stadt Gelsenkirchen | 16.000 | 6,25 |
| Stadt Münster | 16.000 | 6,25 |
| Gesamt | 256.000 | 100,00 |

Gegenstand und Leistungen des Unternehmens

Bei dem Chemischen und Veterinäruntersuchungsamt Münsterland-Emscher-Lippe (CVUA-MEL) handelt es sich um eine Anstalt des öffentlichen Rechts (AöR). Sie wurde zum 01. Juli 2009 auf der Grundlage des Gesetzes zur Bildung integrierter Untersuchungsanstalten für Bereiche des Verbraucherschutzes (IUAG NRW) gegründet. Entstanden ist sie aus der Fusion der beiden ehemaligen Ämter „Chemisches Landes- und Staatliches Veterinäruntersuchungsamt Münster“ (CVUA Münster; Träger: Land NRW) und dem „Chemischen Lebensmitteluntersuchungsamt für den Kreis Recklinghausen und die Stadt Gelsenkirchen in der Emscher-Lippe-Region“ (CEL; Träger: Kreis Recklinghausen).

Aufgabe der CVUA-MEL ist die Untersuchung und gutachterliche Beurteilung von Proben aus den Bereichen Lebensmittel, Futtermittel, kosmetische Mittel und sonstige Bedarfsgegenstände, die im Rahmen der amtlichen Lebensmittelkontrolle nach dem Lebensmittel- und Futtermittelgesetzbuch (LFGB) von den Überwachungsämtern der acht kommunalen Träger entnommen werden. Hinzu kommen die umfangreichen diagnostischen Untersuchungen nach dem Tierseuchen- und Tierschutzrecht sowie die Untersuchungen zur Überwachung des Chemikalien-, Gentechnik- und Strahlenschutzvorsorgegesetzes.

Organe der Gesellschaft

| | |
|---|-----------------------------------|
| Geschäftsführung | Ulrich Helmich, LKRD |
| PD Dr. Thorsten Stahl, Vorsitzender | Paul Ketzer, Erster Beigeordneter |
| Rolf Allmann, stv. Vorsitzender, bis 31.08.2020 | Dr. Petra Schreier, LKRD'in |
| | Dr. Elisabeth Schwenzow, LKRD'in |
| Verwaltungsrat | Dr. Martin Sommer, Landrat |
| Dr. Christiane Krüger, MR'in, Vorsitzende | Cornelia Wilkens, Stadträtin |
| Dr. Thomas Delschen, Präsident LANUV NRW | Luidger Wolterhoff, Stadtrat |
| Dr. Siegfried Gerwert | |

B. Wirtschaftliche Unternehmensdaten

Die unter der Rubrik *Gegenstand des Unternehmens* aufgeführten Unternehmensziele entsprechen dem gesetzlich vorgeschriebenen öffentlichen Zweck des CVUA-MEL. Die Erfüllung des öffentlichen Zwecks im Geschäftsjahr 2020 ist anhand der wirtschaftlichen Unternehmensdaten ersichtlich.

Die wirtschaftliche Lage und die zukünftige Entwicklung des Unternehmens sind im Detail dem Lagebericht des Jahresabschlusses 2020 im Bundesanzeiger (<https://www.bundesanzeiger.de>) zu entnehmen.

Einen Überblick über die wirtschaftlichen Unternehmensdaten geben die nachfolgenden ausgesuchten Kennzahlen sowie die Bilanz und Gewinn- und Verlustrechnung.

Betriebswirtschaftliches Kennzahlen-Set*

| | 2018 | 2019 | 2020 |
|--------------------------|----------|----------|----------|
| Eigenkapitalquote | 7,1% | 3,0% | 5,8% |
| Eigenkapitalrentabilität | 2,0% | -139,4% | 50,5% |
| Liquidität 2. Grades | 109,4% | 114,7% | 274,1% |
| Anlagendeckungsgrad 2 | 95,2% | 96,2% | 103,8% |
| Verschuldungsgrad | 1.303,8% | 3.235,8% | 1.623,1% |
| Umsatzrentabilität | 0,3% | -8,6% | 5,5% |
| Personalintensität | 63,1% | 68,8% | 62,8% |

* Die Definitionen der Kennzahlen sind in Anlage 1 im Anhang aufgeführt.

Bilanz

| | 31.12.2018 | 31.12.2019 | 31.12.2020 |
|--|-------------------|-------------------|-------------------|
| | € | € | € |
| A. Anlagevermögen | | | |
| I. Immaterielle Vermögensgegenstände | 53.317 | 93.997 | 48.087 |
| II. Sachanlagen | 36.954.591 | 35.948.434 | 34.437.700 |
| III. Finanzanlagen | 3.900.918 | 4.900.918 | 5.300.918 |
| Anlagevermögen | 40.908.826 | 40.943.349 | 39.786.705 |
| B. Umlaufvermögen | | | |
| I. Vorräte | 31.616 | 45.835 | 49.070 |
| II. Forderungen / Sonstige Vermögensgegenstände | 907.301 | 967.259 | 1.945.278 |
| III. Wertpapiere | 0 | 0 | 0 |
| IV. Flüssige Mittel | 1.334.299 | 885.614 | 2.933.700 |
| Umlaufvermögen | 2.273.216 | 1.898.707 | 4.928.048 |
| C. Rechnungsabgrenzungsposten | 184.215 | 204.009 | 178.196 |
| Aktiva | 43.366.257 | 43.046.065 | 44.892.949 |
| A. Eigenkapital | | | |
| I. Gezeichnetes Kapital | 256.000 | 256.000 | 256.000 |
| II. Kapitalrücklagen | 2.794.581 | 2.794.581 | 2.794.581 |
| III. Gewinnrücklagen | 0 | 0 | 0 |
| IV. Bilanzgewinn / Bilanzverlust | 38.634 | -1.760.141 | -445.272 |
| Eigenkapital | 3.089.215 | 1.290.440 | 2.605.309 |
| B. Rückstellungen | | | |
| I. Rückstellungen für Pensionen u.ä. Verpflichtungen | 13.421.056 | 17.002.991 | 18.941.404 |
| II. sonstige Rückstellungen | 863.446 | 863.816 | 1.059.030 |
| Rückstellungen | 14.284.502 | 17.866.807 | 20.000.434 |
| C. Verbindlichkeiten | 24.478.624 | 22.728.194 | 21.542.030 |
| D. Rechnungsabgrenzungsposten | 1.513.916 | 1.160.625 | 745.176 |
| Passiva | 43.366.257 | 43.046.065 | 44.892.949 |

Gewinn- und Verlustrechnung

| | 2018 | 2019 | 2020 |
|--|-------------------|-------------------|-------------------|
| | € | € | € |
| 1. Umsatzerlöse | 21.127.622 | 20.840.107 | 24.104.968 |
| 2. Veränderung des Bestands an fertigen Leistungen | 0 | 0 | 0 |
| 3. Andere aktivierte Eigenleistungen | 0 | 0 | 0 |
| 4. Sonstige betriebliche Erträge | 171.442 | 164.806 | 172.475 |
| 5. Summe betriebliche Erträge | 21.299.064 | 21.004.913 | 24.277.442 |
| 6. Materialaufwand | 1.983.231 | 1.725.023 | 3.054.558 |
| 7. Personalaufwand | 13.002.399 | 15.251.921 | 14.049.572 |
| 8. Abschreibungen | 2.313.589 | 2.594.905 | 2.605.550 |
| 9. Sonstige betriebliche Aufwendungen | 3.303.117 | 2.600.243 | 2.654.123 |
| 10. Summe betriebliche Aufwendungen | 20.602.336 | 22.172.091 | 22.363.802 |
| 11. Betriebliches Ergebnis (EBIT) | 696.728 | -1.167.178 | 1.913.640 |
| 12. Sonstige Zinsen / Finanzerträge | 0 | 0 | 0 |
| 13. Zinsen und ähnliche Aufwendungen | 634.513 | 631.245 | 598.535 |
| 14. Finanzergebnis | -634.513 | -631.245 | -598.535 |
| 15. Ergebnis vor Steuern (EBT) | 62.215 | -1.798.423 | 1.315.105 |
| 16. Steuern | 282 | 352 | 236 |
| 17. Jahresüberschuss / Jahresfehlbetrag | 61.933 | -1.798.775 | 1.314.869 |
| + Gewinnvortrag (+) / Verlustvortrag (-) | -23.299 | 38.634 | -1.760.141 |
| 18. Bilanzgewinn / Bilanzverlust | 38.634 | -1.760.141 | -445.272 |

4.15 AirportPark FMO GmbH

A. Allgemeine Unternehmensdaten für 2020

| AirportPark FMO GmbH (APP) | |
|----------------------------|-------------------------------|
| Airportallee 1 | www.airportparkfmo.de |
| 48268 Greven | email: info@airportparkfmo.de |
| Telefon: (02571) 94 47 80 | |

Gründungsjahr: 2004

| Gesellschafter | Stammkapitalanteile | |
|-----------------|---------------------|---------------|
| | in € | in % |
| Stadt Münster | 100.000 | 33,33 |
| Stadt Greven | 100.000 | 33,33 |
| Kreis Steinfurt | 100.000 | 33,33 |
| Gesamt | 300.000 | 100,00 |

Gegenstand und Leistungen des Unternehmens

Gegenstand der Gesellschaft ist die Vorbereitung, Erreichung und Umsetzung aller planerischen Voraussetzungen für das regionale Gewerbegebiet am Flughafen Münster/Osnabrück sowie die Entwicklung, Erschließung und Vermarktung dieses Gewerbegebietes zur Stärkung der regionalen Wirtschaftskraft.

Die Gesellschaft ist berechtigt, alle Rechtsgeschäfte und -handlungen vorzunehmen, die dem Gesellschaftszweck zu dienen geeignet sind.

Organe der Gesellschaft

| | |
|---------------------------------------|---|
| Geschäftsführung | Matthias Himmelreich, Kreistagsmitglied, Lienen |
| Udo Schröer | Manfred Kleimeyer, Kreistagsmitglied, Greven |
| | Dr. Christian Kriegeskotte, Ratsherr, Greven |
| Aufsichtsrat* | Carsten Peters, Ratsherr, Münster |
| NN, Vorsitzende/-r | Janina Rebholz, Ratsfrau, Greven |
| Dietrich Aden, Bürgermeister, Greven | Dr. Martin Sommer, Landrat, Altenberge |
| Sandra Beer, Ratsfrau, Münster | Dr. Jan-Philip Zimmermann, Rheine |
| Robin Denstorff, Stadtbaurat, Münster | |
| Jan Gebker, Ratsherr, Münster | Gesellschaftsversammlung |
| Johannes Hennigfeld, Ratsherr, Greven | Vertretungen der einzelnen Gesellschafter |

* Mitglieder zum Bilanzstichtag 31.12.2020

B. Wirtschaftliche Unternehmensdaten

Die unter der Rubrik *Gegenstand des Unternehmens* aufgeführten Unternehmensziele entsprechen dem gesetzlich vorgeschriebenen öffentlichen Zweck des AirportPark FMO. Die Erfüllung des öffentlichen Zwecks im Geschäftsjahr 2020 ist anhand der wirtschaftlichen Unternehmensdaten ersichtlich.

Die wirtschaftliche Lage und die zukünftige Entwicklung des Unternehmens sind im Detail dem Lagebericht des Jahresabschlusses 2020 im Bundesanzeiger (<https://www.bundesanzeiger.de>) zu entnehmen.

Einen Überblick über die wirtschaftlichen Unternehmensdaten geben die nachfolgenden Übersichten und ausgesuchte Kennzahlen sowie die Bilanz und Gewinn- und Verlustrechnung.

Finanz- und Beteiligungserträge/-aufwendungen

Die Finanz- und Beteiligungserträge/-aufwendungen stellen die Bruttoausschüttungen der Beteiligungen an die Stadt Münster (Erträge) bzw. die darauf anfallenden Steuerzahlungen oder die Zuschussaufwendungen (z.B. Zuführungen zur Kapitalrücklage) der Stadt Münster an die Beteiligungen dar.

| T€ | 2018 | 2019 | 2020 |
|--|------|------|------|
| Erträge des städtischen Haushalts | 0 | 0 | 0 |
| Aufwendungen des städtischen Haushalts | 0 | 0 | 0 |

Betriebswirtschaftliches Kennzahlen-Set*

| | 2018 | 2019 | 2020 |
|--------------------------|--------|--------|---------|
| Eigenkapitalquote | 27,6% | 33,7% | 27,9% |
| Eigenkapitalrentabilität | 74,8% | 4,7% | -23,8% |
| Liquidität 2. Grades | 86,9% | 126,4% | 104,0% |
| Anlagendeckungsgrad 2 | n.a. | n.a. | n.a. |
| Verschuldungsgrad | 262,0% | 196,7% | 258,8% |
| Umsatzrentabilität | 34,0% | 4,4% | -109,8% |
| Personalintensität | 5,6% | 16,8% | 29,0% |

* Die Definitionen der Kennzahlen sind in Anlage 1 im Anhang aufgeführt.

Bilanz

| | 31.12.2018 | 31.12.2019 | 31.12.2020 |
|---|------------------|------------------|------------------|
| | € | € | € |
| A. Anlagevermögen | | | |
| I. Immaterielle Vermögensgegenstände | 10.302 | 16.770 | 9.071 |
| II. Sachanlagen | 3.839 | 2.146 | 49.343 |
| III. Finanzanlagen | 150 | 150 | 150 |
| Anlagevermögen | 14.291 | 19.066 | 58.564 |
| B. Umlaufvermögen | | | |
| I. Vorräte | 7.252.689 | 6.245.400 | 6.154.788 |
| II. Forderungen / Sonstige Vermögensgegenstände | 13.187 | 15.669 | 8.090 |
| III. Wertpapiere | 0 | 0 | 0 |
| IV. Flüssige Mittel | 352.583 | 277.444 | 191.746 |
| Umlaufvermögen | 7.618.458 | 6.538.513 | 6.354.624 |
| C. Rechnungsabgrenzungsposten | 24.022 | 27.456 | 21.177 |
| Aktiva | 7.656.772 | 6.585.035 | 6.434.365 |
| A. Eigenkapital | | | |
| I. Gezeichnetes Kapital | 300.000 | 300.000 | 300.000 |
| II. Kapitalrücklagen | 6.000.000 | 6.000.000 | 6.000.000 |
| III. Gewinnrücklagen | 0 | 0 | 0 |
| IV. Gewinnvortrag / Verlustvortrag | -5.767.613 | -4.184.644 | -4.080.698 |
| V. Jahresüberschuss / Jahresfehlbetrag | 1.582.968 | 103.946 | -425.983 |
| Eigenkapital | 2.115.356 | 2.219.302 | 1.793.319 |
| B. Rückstellungen | 139.595 | 46.600 | 15.700 |
| C. Verbindlichkeiten | 5.401.821 | 4.319.133 | 4.625.346 |
| D. Rechnungsabgrenzungsposten | 0 | 0 | 0 |
| Passiva | 7.656.772 | 6.585.035 | 6.434.365 |

Gewinn- und Verlustrechnung

| | 2018 | 2019 | 2020 |
|--|------------------|------------------|-----------------|
| | € | € | € |
| 1. Umsatzerlöse | 4.656.858 | 2.384.533 | 388.075 |
| 2. Veränderung des Bestands an fertigen Leistungen | 772.120 | -1.007.289 | -90.612 |
| 3. Andere aktivierte Eigenleistungen | 0 | 0 | 0 |
| 4. Sonstige betriebliche Erträge | 4.319 | 17.567 | 3.122 |
| 5. Summe betriebliche Erträge | 5.433.297 | 1.394.811 | 300.585 |
| 6. Materialaufwand | 2.965.792 | 565.562 | 31.150 |
| 7. Personalaufwand | 199.688 | 196.162 | 165.428 |
| 8. Abschreibungen | 9.539 | 7.175 | 9.271 |
| 9. Sonstige betriebliche Aufwendungen | 393.212 | 395.855 | 364.441 |
| 10. Summe betriebliche Aufwendungen | 3.568.231 | 1.164.754 | 570.290 |
| 11. Betriebliches Ergebnis (EBIT) | 1.865.066 | 230.057 | -269.706 |
| 12. Sonstige Zinsen / Finanzerträge | 6 | 6 | 0 |
| 13. Zinsen und ähnliche Aufwendungen | 175.964 | 107.605 | 140.125 |
| 14. Finanzergebnis | -175.958 | -107.599 | -140.125 |
| 15. Ergebnis vor Steuern (EBT) | 1.689.107 | 122.458 | -409.831 |
| 16. Steuern | 106.139 | 18.512 | 16.152 |
| 17. Jahresüberschuss / Jahresfehlbetrag | 1.582.968 | 103.946 | -425.983 |

4.16 Regionalverkehr Münsterland GmbH

A. Allgemeine Unternehmensdaten für 2020

| Regionalverkehr Münsterland GmbH (RVM) | |
|--|---------------------------|
| Krögerweg 11 | www.rvm-online.de |
| 48155 Münster | email: info@rvm-online.de |
| Telefon: (0251) 62 70 - 0 | |

Gründungsjahr: 1979

| Gesellschafter | Stammkapitalanteile | |
|--|---------------------|---------------|
| | in € | in % |
| Kreis Steinfurt | 2.146.440 | 27,98 |
| Kreis Coesfeld | 2.078.010 | 27,09 |
| Kreis Warendorf | 1.441.570 | 18,80 |
| Kreis Borken | 1.351.220 | 17,62 |
| Stadt Münster | 308.300 | 4,02 |
| 6 weitere Städte und Gemeinden der Region (Geschäftsteile jeweils unter 2%) | 343.860 | 4,49 |
| Gesamt | 7.669.400 | 100,00 |

| Beteiligungen der Gesellschaft | Stammkapital | |
|--|--------------|-----------------------|
| | in € | davon Anteile in % |
| BEKA GmbH, Köln | 1.153.301 | 0,78 |
| Verkehrsbetrieb Kipp GmbH | 25.000 | 100,00 |
| Westfälische Verkehrsgesellschaft mbH (WVG) | 2.214.500 | 47,14 |
| Tarifgemeinschaft Münsterland – Ruhr-Lippe GmbH* | 32.707 | 3,57 |

* weitere Informationen unter 5.7

Gegenstand und Leistungen des Unternehmens

Zweck des Unternehmens ist nach § 2 des Gesellschaftsvertrages die Förderung und Verbesserung der Verkehrsverhältnisse in den Kreisen Borken, Coesfeld, Steinfurt, Warendorf und in der Stadt Münster sowie in angrenzenden Verkehrsgebieten, insbesondere durch die Einrichtung und den Betrieb von Linien- und Freistellungsverkehren, die Durchführung von Gelegenheitsverkehren mit Kraftfahrzeugen sowie durch Güterverkehr auf Schiene und Straße. Ferner kann sich die Gesellschaft an Unternehmen beteiligen, die diese Zwecke ebenfalls fördern.

Die Betätigung im öffentlichen Personennahverkehr mit Omnibussen geschieht in enger Abstimmung mit den Städten und Gemeinden des Bedienungsgebietes sowie den vier Kreisen des Münsterlandes. Letztere sind nicht nur Gesellschafter der RVM, sondern tragen auch gem. § 3 Abs. 1 ÖPNVG NRW als Aufgabenträger Sorge für die Planung, Organisation und Ausgestaltung des öffentlichen Personennahverkehrs.

Auf einer Linienlänge von rd. 6.800 km (berechnet gemäß § 42 und § 43 PBefG) wird in den vier genannten Kreisen sowie in der Stadt Münster öffentlicher Linienverkehr betrieben. Daneben betreibt die Gesellschaft die Eisenbahnstrecke Rheine - Spelle sowie Eversburg (Osnabrück) - Altenrheine, auf der ausschließlich Güterverkehrsleistungen erbracht werden.

Organe der Gesellschaft

Die Geschäfts- und Betriebsführung wird von der Westfälische Verkehrsgesellschaft mbH, Münster (WVG) wahrgenommen, die ihrerseits im Rahmen ihrer gesellschaftsrechtlichen Aufgaben die Förderung und Verbesserung der Verkehrsverhältnisse in den in ihrem Einzugsgebiet liegenden Verkehrsräumen sowie die Koordinierung und Rationalisierung der angeschlossenen Verkehrsbetriebe verfolgt.

| | |
|--|---|
| Geschäftsführung | Wilfried Grunendahl, Tecklenburg |
| André Pieperjohanns | Anneli Hegerfeld-Reckert, Nordwalde |
| | Volker Jürgen Himmel, Gronau |
| Aufsichtsrat* | Daniel Höschler, Bocholt, ab 19.11.2020 |
| Dr. Herbert Bleicher, Drensteinfurt, Umweltdezernent, Vorsitzender | Josef Kölker, Recke, ab 27.11.2020 |
| | Carmen Lattek, Ahlen |
| Dr. Linus Tepe, Nottuln, Kreisdirektor, 1. stv. Vors. | Carsten Rehers, Ibbenbüren, LKBD |
| Jürgen Barlach, Selm, 2. stv. Vorsitzender | Sebastian Schulze, Bielefeld, ab 27.11.2020 |
| Dr. Julian Allendorf, Nottuln, ab 04.11.2020 | Dr. Elisabeth Schwenzow, Ahaus, LKRD'in |
| Dr. Alexander Berger, Ahlen, Bürgermeister | Sebastian Träger, Senden, Bürgermeister |
| Tatjana Böckenholt, Ostbevern, ab 27.11.2020 | Ralf Wiesmann, Lüdinghausen, ab 27.11.2020 |
| Franz-Josef Buschkamp, Ahlen | |
| Robin Denstorff, Münster, Stadtbaurat | Gesellschaftsversammlung |
| Carl-Heinz-Frerichs, Beckum, ab 27.11.2020 | Vertretungen der einzelnen Gesellschafter |
| Frank Gäfgen, Münster | |

* Mitglieder zum Bilanzstichtag 31.12.2020

B. Wirtschaftliche Unternehmensdaten

Die unter der Rubrik *Gegenstand des Unternehmens* aufgeführten Unternehmensziele entsprechen dem gesetzlich vorgeschriebenen öffentlichen Zweck der RVM. Die Erfüllung des öffentlichen Zwecks im Geschäftsjahr 2020 ist anhand der wirtschaftlichen Unternehmensdaten ersichtlich.

Die wirtschaftliche Lage und die zukünftige Entwicklung des Unternehmens sind im Detail dem Lagebericht des Jahresabschlusses 2020 im Bundesanzeiger (<https://www.bundesanzeiger.de>) zu entnehmen.

Einen Überblick über die wirtschaftlichen Unternehmensdaten geben die nachfolgenden Übersichten und ausgesuchte Kennzahlen sowie die Bilanz und Gewinn- und Verlustrechnung.

Die **Leistungsdaten** der RVM im **Personenverkehr** entwickelten sich wie folgt.

| Personenverkehr | 2018 | 2019 | 2020 |
|---|---------------|---------------|---------------|
| Linienlänge in km | 7.244 | 7.322 | 7.319 |
| Anzahl Omnibusse | | | |
| - eigene der RVM | 110 | 112 | 119 |
| - eigene der VBK* | 45 | 45 | 47 |
| - angemietete Leistung | 349 | 348 | 348 |
| gesamt | 504 | 505 | 514 |
| Wagen-km Omnibus (in Tsd.) | | | |
| - eigene Leistung der RVM | 7.569 | 7.867 | 7.298 |
| - eigene Leistung der VBK* | 1.592 | 2.021 | 2.088 |
| - angemietete Leistung | 11.899 | 12.568 | 11.553 |
| gesamt in Tsd. | 21.060 | 22.456 | 20.939 |
| beförderte Personen gesamt in Tsd. | 20.732 | 20.467 | 18.803 |

* VBK = Verkehrsbetrieb Kipp

Anzahl der Beschäftigten*

| Betriebsbereich* | 2018 | 2019** | 2020 |
|-------------------------|-------------|---------------|-------------|
| Personenverkehr | 209 | 267 | 306 |
| Güterverkehr | 8 | 9 | 10 |
| Insgesamt | 217 | 276 | 316 |
| Auszubildende | 4 | 11 | 13 |

* Angabe der Beschäftigtenzahlen als Durchschnittswert und als Pro-Kopf-Angabe

** seit 2019: Angabe inkl. der übernommenen Mitarbeiter der RVM Verkehrsdienst GmbH

Betriebswirtschaftliches Kennzahlen-Set*

| | 2018 | 2019 | 2020 |
|--------------------------|-------------|-------------|-------------|
| Eigenkapitalquote | 16,9% | 16,0% | 16,7% |
| Eigenkapitalrentabilität | -2,1% | -0,5% | 6,3% |
| Liquidität 2. Grades | 185,0% | 180,8% | 178,2% |
| Anlagendeckungsgrad 2 | 106,4% | 94,1% | 81,4% |
| Verschuldungsgrad | 493,2% | 525,2% | 499,2% |
| Umsatzrentabilität | -0,3% | -0,1% | 0,9% |
| Personalintensität | 20,6% | 25,1% | 24,5% |

* Die Definitionen der Kennzahlen sind in Anlage 1 im Anhang aufgeführt.

Bilanz

| | 31.12.2018 | 31.12.2019 | 31.12.2020 |
|--|-------------------|-------------------|-------------------|
| | € | € | € |
| A. Anlagevermögen | | | |
| I. Immaterielle Vermögensgegenstände | 69.857 | 365.199 | 515.168 |
| II. Sachanlagen | 19.156.095 | 20.010.141 | 21.260.366 |
| III. Finanzanlagen | 1.621.100 | 1.553.688 | 1.483.753 |
| Anlagevermögen | 20.847.052 | 21.929.027 | 23.259.287 |
| B. Umlaufvermögen | | | |
| I. Vorräte | 378.613 | 381.829 | 430.684 |
| II. Forderungen / Sonstige Vermögensgegenstände | 19.670.862 | 24.589.680 | 23.485.452 |
| III. Wertpapiere | 0 | 0 | 0 |
| IV. Flüssige Mittel | 8.920.178 | 5.337.695 | 6.287.492 |
| Umlaufvermögen | 28.969.653 | 30.309.204 | 30.203.628 |
| C. Rechnungsabgrenzungsposten | 4.120 | 32.675 | 22.524 |
| Aktiva | 49.820.825 | 52.270.906 | 53.485.439 |
| A. Eigenkapital | | | |
| I. Gezeichnetes Kapital | 7.669.400 | 7.669.400 | 7.669.400 |
| II. Kapitalrücklagen | 1.613.114 | 2.119.488 | 1.613.114 |
| III. Gewinnrücklagen | 0 | 0 | 0 |
| IV. Gewinnvortrag / Verlustvortrag | -706.491 | -1.390.099 | -921.882 |
| V. Jahresüberschuss / Jahresfehlbetrag | -177.235 | -38.157 | 564.976 |
| Eigenkapital | 8.398.789 | 8.360.632 | 8.925.608 |
| B. Rückstellungen | | | |
| I. Rückstellungen für Pensionen u.ä. Verpflichtungen | 666.320 | 690.422 | 652.555 |
| II. sonstige Rückstellungen | 12.186.482 | 15.076.115 | 17.854.228 |
| Rückstellungen | 12.852.802 | 15.766.537 | 18.506.783 |
| C. Verbindlichkeiten | 28.565.707 | 28.139.075 | 26.049.451 |
| D. Rechnungsabgrenzungsposten | 3.527 | 4.662 | 3.597 |
| Passiva | 49.820.825 | 52.270.906 | 53.485.439 |

Gewinn- und Verlustrechnung

| | 2018 | 2019 | 2020 |
|--|-------------------|-------------------|-------------------|
| | € | € | € |
| 1. Umsatzerlöse | 55.454.985 | 58.876.319 | 59.982.214 |
| 2. Veränderung des Bestands an fertigen Leistungen | 0 | 0 | 0 |
| 3. Andere aktivierte Eigenleistungen | 0 | 0 | 0 |
| 4. Sonstige betriebliche Erträge | 1.115.369 | 946.414 | 3.180.578* |
| 5. Summe betriebliche Erträge | 56.570.354 | 59.822.733 | 63.162.792 |
| 6. Materialaufwand | 40.137.836 | 39.881.346 | 41.921.752 |
| 7. Personalaufwand | 11.622.767 | 14.960.658 | 15.304.637 |
| 8. Abschreibungen | 2.370.811 | 2.544.984 | 2.771.076 |
| 9. Sonstige betriebliche Aufwendungen | 2.345.897 | 2.236.103 | 2.582.146 |
| 10. Summe betriebliche Aufwendungen | 56.477.311 | 59.623.091 | 62.579.611 |
| 11. Betriebliches Ergebnis (EBIT) | 93.043 | 199.643 | 583.181 |
| 12. Sonstige Zinsen / Finanzerträge | 42.992 | 96.031 | 252.001 |
| 13. Zinsen und ähnliche Aufwendungen | 290.216 | 312.096 | 252.431 |
| 14. Finanzergebnis | -247.224 | -216.065 | -430 |
| 15. Ergebnis vor Steuern (EBT) | -154.181 | -16.422 | 582.751 |
| 16. Steuern | 23.054 | 21.734 | 17.775 |
| 17. Jahresüberschuss / Jahresfehlbetrag | -177.235 | -38.157 | 564.976 |

* inkl. Corona-Hilfen

4.16.1 Verkehrsbetrieb Kipp GmbH

A. Allgemeine Unternehmensdaten für 2020

| Verkehrsbetrieb Kipp GmbH (VBK) | |
|---------------------------------|---------------------------|
| Münsterstraße 58 a | www.vbk-online.info |
| 48525 Lengerich | email: info@rvm-online.de |
| Telefon: (0 54 81) 84 75 57-0 | |

Gründungsjahr: 2009

| Gesellschafter | Stammkapital in € | Anteile in % |
|----------------------------------|----------------------|-----------------|
| Regionalverkehr Münsterland GmbH | 25.000 | 100,00 |

Gegenstand und Leistungen des Unternehmens

Die Verkehrsbetrieb Kipp GmbH (VBK) ist ein Tochterunternehmen der Regionalverkehr Münsterland GmbH (RVM). Gegenstand des Unternehmens ist die Förderung und Verbesserung des öffentlichen Verkehrs, insbesondere durch Errichtung und Betrieb von Linien- und Freistellungsverkehren, ferner die Beteiligung an Unternehmen, die diese Zwecke fördern.

Organe der Gesellschaft

| Geschäftsführung | Gesellschafterversammlung |
|---------------------|---|
| André Pieperjohanns | Vertretungen der einzelnen Gesellschafter |

B. Wirtschaftliche Unternehmensdaten

Die unter der Rubrik *Gegenstand des Unternehmens* aufgeführten Unternehmensziele entsprechen dem gesetzlich vorgeschriebenen öffentlichen Zweck der VBK. Die Erfüllung des öffentlichen Zwecks im Geschäftsjahr 2020 ist anhand der wirtschaftlichen Unternehmensdaten ersichtlich.

Die wirtschaftliche Lage und die zukünftige Entwicklung des Unternehmens sind im Detail dem Lagebericht des Jahresabschlusses 2020 im Bundesanzeiger (<https://www.bundesanzeiger.de>) zu entnehmen.

Einen Überblick über die wirtschaftlichen Unternehmensdaten geben nachfolgend die Bilanz und Gewinn- und Verlustrechnung.

Bilanz

| | 31.12.2018 | 31.12.2019 | 31.12.2020 |
|---|------------------|------------------|------------------|
| | € | € | € |
| A. Anlagevermögen | | | |
| I. Immaterielle Vermögensgegenstände | 1.912 | 4.242 | 17.495 |
| II. Sachanlagen | 2.589.564 | 2.640.590 | 2.579.401 |
| III. Finanzanlagen | 0 | 2.350 | 0 |
| Anlagevermögen | 2.591.476 | 2.647.182 | 2.596.896 |
| B. Umlaufvermögen | | | |
| I. Vorräte | 48.042 | 59.990 | 71.313 |
| II. Forderungen / Sonstige Vermögensgegenstände | 1.168.632 | 1.671.877 | 1.457.810 |
| III. Wertpapiere | 0 | 0 | 0 |
| IV. Flüssige Mittel | 480.238 | 272.892 | 677.539 |
| Umlaufvermögen | 1.696.912 | 2.004.760 | 2.206.662 |
| C. Rechnungsabgrenzungsposten | 0 | 15.160 | 2.272 |
| Aktiva | 4.288.388 | 4.667.102 | 4.805.830 |
| A. Eigenkapital | | | |
| I. Gezeichnetes Kapital | 25.000 | 25.000 | 25.000 |
| II. Kapitalrücklagen | 0 | 0 | 0 |
| III. Gewinnrücklagen | 0 | 0 | 0 |
| IV. Bilanzgewinn / Bilanzverlust | 0 | 0 | 0 |
| Eigenkapital | 25.000 | 25.000 | 25.000 |
| B. Rückstellungen | 312.363 | 342.390 | 335.209 |
| C. Verbindlichkeiten | 3.951.025 | 4.299.711 | 4.445.621 |
| D. Rechnungsabgrenzungsposten | 0 | 0 | 0 |
| Passiva | 4.288.388 | 4.667.102 | 4.805.830 |

Gewinn- und Verlustrechnung

| | 2018 | 2019 | 2020 |
|--|------------------|------------------|------------------|
| | € | € | € |
| 1. Umsatzerlöse | 6.157.787 | 7.351.324 | 7.283.184 |
| 2. Veränderung des Bestands an fertigen Leistungen | 0 | 0 | 0 |
| 3. Andere aktivierte Eigenleistungen | 0 | 0 | 0 |
| 4. Sonstige betriebliche Erträge | 130.038 | 98.448 | 601.628 |
| 5. Summe betriebliche Erträge | 6.287.825 | 7.449.772 | 7.884.812 |
| 6. Materialaufwand | 2.990.486 | 3.607.853 | 3.535.456 |
| 7. Personalaufwand | 2.224.695 | 2.729.146 | 2.957.477 |
| 8. Abschreibungen | 567.797 | 544.897 | 601.461 |
| 9. Sonstige betriebliche Aufwendungen | 472.284 | 487.420 | 548.475 |
| 10. Summe betriebliche Aufwendungen | 6.255.263 | 7.369.317 | 7.642.868 |
| 11. Betriebliches Ergebnis (EBIT) | 32.562 | 80.455 | 241.944 |
| 12. Sonstige Zinsen / Finanzerträge | 0 | 0 | 0 |
| 13. Zinsen und ähnliche Aufwendungen | 22.811 | 25.186 | 20.084 |
| 14. Finanzergebnis | -22.811 | -25.186 | -20.084 |
| 15. Ergebnis vor Steuern (EBT) | 9.751 | 55.270 | 221.860 |
| 16. Steuern | 838 | 1.677 | 1.422 |
| 17. Aufwendungen (-) aus Gewinnabführungsvertrag | -8.913 | -53.593 | -220.438 |
| 18. Jahresüberschuss / Jahresfehlbetrag | 0 | 0 | 0 |
| + Gewinnvortrag (+) / Verlustvortrag (-) | 0 | 0 | 0 |
| 19. Bilanzgewinn / Bilanzverlust | 0 | 0 | 0 |

4.16.2 Westfälische Verkehrsgesellschaft mbH

A. Allgemeine Unternehmensdaten für 2020

| Westfälische Verkehrsgesellschaft mbH (WVG) | |
|--|---------------------------|
| Krögerweg 11 | www.wvg-online.de |
| 48155 Münster | email: info@wvg-online.de |
| Telefon: (0251) 62 70 - 0 | |

Gründungsjahr: 1969

| Gesellschafter | Stammkapitalanteile in € | in % |
|-------------------------------------|-------------------------------------|---------------|
| Regionalverkehr Münsterland GmbH | 1.043.980 | 47,14 |
| Regionalverkehr Ruhr-Lippe GmbH | 632.710 | 28,57 |
| Verkehrsgesellschaft Kreis Unna mbH | 316.360 | 14,29 |
| Westfälische Landes-Eisenbahn GmbH | 221.450 | 10,00 |
| Gesamt | 2.214.500 | 100,00 |

Gegenstand und Leistungen des Unternehmens

Das Geschäftsmodell des Unternehmens besteht in der Förderung und Verbesserung der Verkehrsverhältnisse in den Verkehrsräumen der Gesellschafter. Als Servicegesellschaft fördert die WVG die Koordinierung und Rationalisierung angeschlossener Verkehrsbetriebe und übernimmt entsprechend ihrem Gesellschaftszweck die Betriebs- und Geschäftsführungsaufgaben für folgende Unternehmen: Regionalverkehr Münsterland GmbH, Regionalverkehr Ruhr-Lippe GmbH, Verkehrsgesellschaft Kreis Unna mbH, Westfälische Landes-Eisenbahn GmbH sowie deren Tochterunternehmen.

Organe der Gesellschaft

| | |
|--|---|
| Geschäftsführung | Maria Hilbring, Ahaus |
| André Pieperjohanns | Werner Kolter, Unna, Bürgermeister a.D. |
| | Matthias Otto, Osnabrück |
| Aufsichtsrat | Carsten Rehers, Ibbenbüren, LKBD |
| Dirk Lönnecke, Soest, KD, Vorsitzender | Dr. Elisabeth Schwenzow, Ahaus, LKRD'in |
| Michael Makiolla, Unna, Landrat a.D., 1. stv. Vorsitz. | Martina Taubert, Hamm |
| Thomas Rissiek, Altenberge, 2. stv. Vorsitzender | Dr. Linus Tepe, Nottuln, KD |
| Peter Bannes, Arnsberg, 1. Beigeordneter | Peter Wapelhorst, Soest, 1. Beigeordneter |
| Dr. Herbert Bleicher, Drensteinfurt, Umweltdezernent | Dr. Jürgen Wutschka, Datteln, Dezernent |
| Tarek Boudlal, Castrop-Rauxel | |
| Ulrich Brülle, Lippstadt | Gesellschaftsversammlung |
| Robin Denstorff, Münster, Stadtbaurat | Vertretungen der einzelnen Gesellschafter |
| Dr. Klaus Drathen, Meschede, KD | |

B. Wirtschaftliche Unternehmensdaten

Die unter der Rubrik *Gegenstand des Unternehmens* aufgeführten Unternehmensziele entsprechen dem gesetzlich vorgeschriebenen öffentlichen Zweck der WVG. Die Erfüllung des öffentlichen Zwecks im Geschäftsjahr 2020 ist anhand der wirtschaftlichen Unternehmensdaten ersichtlich.

Die wirtschaftliche Lage und die zukünftige Entwicklung des Unternehmens sind im Detail dem Lagebericht des Jahresabschlusses 2020 im Bundesanzeiger (<https://www.bundesanzeiger.de>) zu entnehmen.

Einen Überblick über die wirtschaftlichen Unternehmensdaten geben nachfolgend die Bilanz und Gewinn- und Verlustrechnung.

Bilanz

| | 31.12.2018 | 31.12.2019 | 31.12.2020 |
|--|-------------------|-------------------|-------------------|
| | € | € | € |
| A. Anlagevermögen | | | |
| I. Immaterielle Vermögensgegenstände | 523.866 | 463.784 | 307.255 |
| II. Sachanlagen | 1.715.868 | 1.742.867 | 1.733.498 |
| III. Finanzanlagen | 933 | 933 | 933 |
| Anlagevermögen | 2.240.667 | 2.207.584 | 2.041.686 |
| B. Umlaufvermögen | | | |
| I. Vorräte | 2.715 | 16.210 | 33.416 |
| II. Forderungen / Sonstige Vermögensgegenstände | 1.762.967 | 7.048.666 | 7.239.019 |
| III. Wertpapiere | 0 | 0 | 0 |
| IV. Flüssige Mittel | 9.327.508 | 12.659.147 | 4.281.226 |
| Umlaufvermögen | 11.093.190 | 19.724.023 | 11.553.661 |
| C. Rechnungsabgrenzungsposten | 46.913 | 18.337 | 12.787 |
| Aktiva | 13.380.770 | 21.949.944 | 13.608.134 |
| A. Eigenkapital | | | |
| I. Gezeichnetes Kapital | 2.214.500 | 2.214.500 | 2.214.500 |
| II. Kapitalrücklagen | 0 | 0 | 0 |
| III. Gewinnrücklagen | 0 | 0 | 0 |
| IV. Gewinnvortrag / Verlustvortrag | 0 | 0 | 0 |
| V. Jahresüberschuss / Jahresfehlbetrag | 0 | 0 | 0 |
| Eigenkapital | 2.214.500 | 2.214.500 | 2.214.500 |
| B. Rückstellungen | | | |
| I. Rückstellungen für Pensionen u.ä. Verpflichtungen | 2.238.807 | 2.408.325 | 2.405.975 |
| II. sonstige Rückstellungen | 375.583 | 435.868 | 433.267 |
| Rückstellungen | 2.614.390 | 2.844.193 | 2.839.242 |
| C. Verbindlichkeiten | 8.550.766 | 16.890.136 | 8.553.278 |
| D. Rechnungsabgrenzungsposten | 1.114 | 1.114 | 1.114 |
| Passiva | 13.380.770 | 21.949.944 | 13.608.134 |

Gewinn- und Verlustrechnung

| | 2018 | 2019 | 2020 |
|--|------------------|-------------------|-------------------|
| | € | € | € |
| 1. Umsatzerlöse | 9.472.509 | 10.418.895 | 10.500.581 |
| 2. Veränderung des Bestands an fertigen Leistungen | 0 | 0 | 0 |
| 3. Andere aktivierte Eigenleistungen | 0 | 0 | 0 |
| 4. Sonstige betriebliche Erträge | 197.547 | 12.167 | 9.301 |
| 5. Summe betriebliche Erträge | 9.670.056 | 10.431.062 | 10.509.882 |
| 6. Materialaufwand | 2.439.723 | 2.640.114 | 2.697.506 |
| 7. Personalaufwand | 5.953.604 | 6.536.827 | 6.533.654 |
| 8. Abschreibungen | 341.329 | 381.681 | 453.482 |
| 9. Sonstige betriebliche Aufwendungen | 684.845 | 546.665 | 498.022 |
| 10. Summe betriebliche Aufwendungen | 9.419.501 | 10.105.288 | 10.182.663 |
| 11. Betriebliches Ergebnis (EBIT) | 250.556 | 325.774 | 327.218 |
| 12. Sonstige Zinsen / Finanzerträge | 5.548 | 13.213 | 10.093 |
| 13. Zinsen und ähnliche Aufwendungen | 202.809 | 217.303 | 190.885 |
| 14. Finanzergebnis | -197.261 | -204.091 | -180.792 |
| 15. Ergebnis vor Steuern (EBT) | 53.295 | 121.684 | 146.427 |
| 16. Steuern | 53.295 | 121.684 | 146.427 |
| 17. Jahresüberschuss / Jahresfehlbetrag | 0 | 0 | 0 |

5 Stadtwerke Münster GmbH und ihre Beteiligungen

5.1 Stadtwerke Münster GmbH

A. Allgemeine Unternehmensdaten für 2020

| Stadtwerke Münster GmbH | |
|-------------------------|------------------------------------|
| Hafenplatz 1 | www.stadtwerke-muenster.de |
| 48155 Münster | email: info@stadtwerke-muenster.de |
| Telefon: (0251) 694-0 | |

Gründungsjahr: 1967

| Gesellschafter | Stammkapital in € | Anteile in % |
|----------------|----------------------|-----------------|
| Stadt Münster | 51.200.000 | 100,00 |

| Beteiligungen der Gesellschaft*** | Stammkapital in € | davon Anteile in % |
|--|----------------------|-----------------------|
| Stadtnetze Münster GmbH* | 100.000 | 100,00 |
| Westfälische Bauindustrie GmbH | 21.630.000 | 99,00 |
| FMO Flughafen Münster-Osnabrück GmbH | 22.663.500 | 35,06 |
| items GmbH | 1.302.453 | 29,38 |
| Westfälische Landes-Eisenbahn GmbH | 3.907.190 | 14,13 |
| Verkehrsservice Gesellschaft Münster mbH (VSM)** | 26.000 | 100,00 |
| Tarifgemeinschaft Münsterland/Ruhr-Lippe GmbH | 28.000 | 3,57 |
| Bädermanagement Münster GmbH | 25.000 | 100,00 |
| Westfälische Fernwärmeversorgung GmbH | 800.000 | 50,00 |
| NDIX - Nederlands – Duitse Internet Exchange B.V. | 400.000 | 50,00 |
| smartOPTIMO GmbH & Co. KG | 402.000 | 33,05 |
| smartOPTIMO Verwaltungs-GmbH | 25.000 | 50,00 |
| Green GECCO Beteiligungsgesellschaft mbH & Co. KG | 34.473.928 | 7,75 |
| Green GECCO Beteiligungsgesellschaft-Verwaltungs GmbH | 30.420 | 7,75 |
| Windkraft Nordseeheilbad Borkum GmbH | 110.000 | 49,90 |
| Bürgerwindpark Löningen GmbH & Co. KG | 1.000.000 | 100,00 |
| Bürgerwindpark Löningen Verwaltungs-GmbH | 25.000 | 100,00 |
| Lokalradio Münster Betriebsgesellschaft mbH & Co. KG | 255.645 | 25,00 |

* Zum 01.09.2020 Namensänderung in Stadtnetze Münster GmbH, zuvor münsterNETZ GmbH.

** Nach der Fusion mit der Stadtwerke Münster GmbH am 01.07.2018 wird die VSM als Vorratsgesellschaft vorgehalten.

*** Die Stadtwerke Münster GmbH hält seit dem 05.11.2020 einen Genossenschaftsanteil i.H.v. 1.000,00 € an der KWS Energy Knowledge eG (vormals Kraftwerksschule e.V.).

Gegenstand und Leistungen des Unternehmens

Der Stadtwerke Münster GmbH obliegt gemäß § 2 ihres Gesellschaftsvertrages die Versorgung der Bevölkerung - vornehmlich der Stadt Münster - mit Energie und Wasser, der öffentliche Personennahverkehr, der Hafenebetrieb, die Straßenbeleuchtung bzw. deren Betriebsführung, die Beteiligung an Unternehmen der Versorgungs- und Verkehrswirtschaft, die Beteiligung an sonstigen Unternehmen, insbesondere insoweit, als diese geeignet sind, den Gesellschaftszweck zu fördern, die Telekommunikation und damit im Zusammenhang stehende Dienstleistungen sowie der Bau und Betrieb von Bädern und Geschäfte jeder Art, die der Erreichung des Gesellschaftszwecks mittelbar oder unmittelbar dienen.

Bei der Versorgung mit Energie und Wasser sollen vorhandene Ressourcen, insbesondere die natürlichen Vorräte an Energieträgern und an Wasser, so weit als möglich geschont und die Belastung der Umwelt durch Emissionen so gering wie möglich gehalten werden. Die Versorgung mit Energie und Wasser umfasst auch die Beratung der Kunden und der Bevölkerung mit dem Ziel, den Verbrauch an Energie und Wasser zu reduzieren. Außerdem soll die Bereitschaft zum Einsatz regenerativer Energieträger gefördert werden.

Zwischen der Stadtwerke Münster GmbH und der Stadt Münster wurde ein Managementkontrakt mit einer Laufzeit vom 01.01.2017 bis 31.12.2021 vereinbart.

Organe der Gesellschaft

| | |
|--|---|
| Geschäftsführung | Dr. Ulrich Möllenhoff, Ratsherr, ab 09.12.2020 |
| Sebastian Jurczyk | Carsten Peters, Ratsherr, ab 09.12.2020 |
| Frank Gäfgen | Wayne Pike |
| | Sylvia Rietenberg, Ratsfrau |
| Aufsichtsrat (obligatorisch)* | Ludger Steinmann, Ratsherr, ab 09.12.2020 |
| Walter von Göwels, Ratsherr, Vorsitzender | Anneliese Szcapanek |
| Maria Winkel, Bürgermeisterin, 1. stv. Vorsitzende | Ulrich Thoden, Ratsherr, ab 09.12.2020 |
| Dominic Röhrich, 2. stv. Vorsitzender | Marcus Vorholt |
| Jörg Berens, Ratsherr, ab 09.12.2020 | |
| Astrid Bühl, Ratsfrau, ab 09.12.2020 | Vom Oberbürgermeister entsandte Vertretung |
| Robin Denstorff, Stadtbaurat, ab 09.12.2020 | Robin Denstorff, Stadtbaurat |
| Guido Gringel | |
| Hugo Hölken, ab 09.12.2020 | Gesellschafterversammlung |
| Dr. Robin Korte, Ratsherr, ab 09.12.2020 | Städtische Vertretung: |
| Ines Ludorf | Oberbürgermeister Markus Lewe |

* Mitglieder zum Bilanzstichtag 31.12.2020

B. Wirtschaftliche Unternehmensdaten

Die unter der Rubrik *Gegenstand des Unternehmens* aufgeführten Unternehmensziele entsprechen dem gesetzlich vorgeschriebenen öffentlichen Zweck der Stadtwerke Münster GmbH. Die Erfüllung des öffentlichen Zwecks im Geschäftsjahr 2020 ist anhand der wirtschaftlichen Unternehmensdaten ersichtlich.

Die wirtschaftliche Lage und die zukünftige Entwicklung des Unternehmens sind im Detail dem Lagebericht des Jahresabschlusses 2020 im Bundesanzeiger (<https://www.bundesanzeiger.de>) zu entnehmen.

Einen Überblick über die wirtschaftlichen Unternehmensdaten geben die nachfolgenden Übersichten und ausgesuchte Kennzahlen sowie die Bilanz und Gewinn- und Verlustrechnung.

Leistungsdaten der einzelnen Betriebsbereiche

| Betriebsbereich | Leistung / Umsatz | 2018 | 2019 | 2020 | Veränderungen 2020/2019 |
|----------------------------------|-------------------------------------|--------------|--------------|--------------|----------------------------|
| Strom- versorgung | Stromabgabe in Mio. kWh | 1.242,0 | 1.324,0 | 1.269,0 | -4,2% |
| | Umsatz in Mio. € | 293,9 | 317,6 | 291,2 | -8,3% |
| Gas- versorgung | Gasabgabe in Mio. kWh | 1.986,0 | 2.019,0 | 2.028,0 | 0,4% |
| | Umsatz in Mio. € | 104,9 | 103,3 | 91,9 | -11,1% |
| Fernwärme- versorgung | Fernwärmeabgabe in Mio. kWh | 574,0 | 594,0 | 569,0 | -4,2% |
| | Umsatz in Mio. € | 41,8 | 46,1 | 36,2 | -21,5% |
| Wasser- versorgung | Wasserabgabe in Mio. m ³ | 17,1 | 17,2 | 17,4 | 1,2% |
| | Umsatz in Mio. € | 49,1 | 50,5 | 37,8 | -25,2% |
| Stromerzeugung | Stromerzeugung in Mio. kWh | 0,0 | 0,0 | 421,0 | n.a. |
| Verkehrs- betriebe | Fahrgäste in Mio. | 46,3 | 49,0 | 43,9 | -10,4% |
| | Umsatz in Mio. € | 39,4 | 39,4 | 34,6 | -12,1% |
| Sonstige Aktivitäten * | Umsatz in Mio. € | 18,0 | 19,7 | 33,1 | 68,1% |
| Summe | Umsatz in Mio. € | 547,0 | 576,7 | 524,7 | -9,0% |

* Sonstige Aktivitäten beinhalten Immobilien/Liegenschaften, Beteiligungen, Straßenbeleuchtung, Telekommunikation und Nebengeschäfte

Anzahl der Beschäftigten*

| | 2018 | 2019 | 2020* |
|-------------------------------------|--------------|--------------|------------|
| Männlich | 802 | 767 | 565 |
| Weiblich | 326 | 307 | 282 |
| Insgesamt | 1.128 | 1.074 | 847 |
| Davon schwerbehinderte Beschäftigte | 81 | 79 | 49 |

Ab 2018 inkl. der übergeleiteten Mitarbeiter der Verkehrsservice Gesellschaft Münster mbH.

* Pro-Kopf-Angabe der Beschäftigten am Stichtag 31.12.2020.

Finanz- und Beteiligungserträge/-aufwendungen

Die Finanz- und Beteiligungserträge/-aufwendungen stellen die Bruttoausschüttungen der Beteiligungen an die Stadt Münster (Erträge) bzw. die darauf anfallenden Steuerzahlungen oder die Zuschussaufwendungen (z.B. Zuführungen zur Kapitalrücklage) der Stadt Münster an die Beteiligungen dar.

| T€ | 2018 | 2019 | 2020 |
|--|-------|-------|-------|
| Erträge des städtischen Haushalts | 6.500 | 6.500 | 6.500 |
| Aufwendungen des städtischen Haushalts | 1.714 | 2.167 | 2.321 |

Betriebswirtschaftliches Kennzahlen-Set*

| | 2018 | 2019 | 2020 |
|--------------------------|--------|--------|--------|
| Eigenkapitalquote | 42,0% | 42,5% | 44,9% |
| Eigenkapitalrentabilität | 12,0% | 4,5% | 4,8% |
| Liquidität 2. Grades | 178,7% | 161,9% | 112,6% |
| Anlagendeckungsgrad 2 | 101,7% | 95,3% | 94,0% |
| Verschuldungsgrad | 137,1% | 134,7% | 122,6% |
| Umsatzrentabilität | 4,9% | 1,8% | 2,1% |
| Personalintensität | 12,7% | 12,9% | 10,6% |

* Die Definitionen der Kennzahlen sind in Anlage 1 im Anhang aufgeführt.

Bilanz

| | 31.12.2018 | 31.12.2019 | 31.12.2020 |
|--|--------------------|--------------------|--------------------|
| | € | € | € |
| A. Anlagevermögen | | | |
| I. Immaterielle Vermögensgegenstände | 6.233.922 | 5.240.828 | 4.508.791 |
| II. Sachanlagen | 314.587.405 | 337.613.831 | 120.029.362 |
| III. Finanzanlagen | 58.282.470 | 55.737.790 | 267.432.063 |
| Anlagevermögen | 379.103.797 | 398.592.449 | 391.970.216 |
| B. Umlaufvermögen | | | |
| I. Vorräte | 23.084.930 | 16.604.536 | 9.997.787 |
| II. Forderungen / Sonstige Vermögensgegenstände | 80.498.297 | 78.440.209 | 93.542.968 |
| III. Wertpapiere | 0 | 0 | 0 |
| IV. Flüssige Mittel | 51.474.522 | 43.696.912 | 24.004.630 |
| Umlaufvermögen | 155.057.749 | 138.741.657 | 127.545.384 |
| C. Rechnungsabgrenzungsposten | 286.404 | 353.251 | 403.843 |
| Aktiva | 534.447.951 | 537.687.357 | 519.919.443 |
| A. Eigenkapital | | | |
| I. Gezeichnetes Kapital | 51.200.000 | 51.200.000 | 51.200.000 |
| II. Kapitalrücklagen | 106.531.865 | 106.828.595 | 107.125.325 |
| III. Gewinnrücklagen | 66.584.657 | 70.418.657 | 75.198.657 |
| IV. Bilanzgewinn / Bilanzverlust | 0 | 0 | 0 |
| Eigenkapital | 224.316.522 | 228.447.252 | 233.523.982 |
| B. Empfangene Ertragszuschüsse | 2.611.817 | 1.460.038 | 0 |
| C. Rückstellungen | | | |
| I. Rückstellungen für Pensionen u.ä. Verpflichtungen | 48.516.100 | 51.642.007 | 45.585.900 |
| II. Steuerrückstellungen | 10.988.891 | 13.396.700 | 10.067.351 |
| III. sonstige Rückstellungen | 36.133.254 | 40.603.794 | 35.417.089 |
| Rückstellungen | 95.638.244 | 105.642.501 | 91.070.340 |
| D. Verbindlichkeiten | 184.080.589 | 173.790.524 | 193.558.141 |
| E. Rechnungsabgrenzungsposten | 27.800.778 | 28.347.042 | 1.766.979 |
| Passiva | 534.447.951 | 537.687.357 | 519.919.443 |

Gewinn- und Verlustrechnung

| | 2018 | 2019 | 2020 |
|--|--------------------|--------------------|--------------------|
| | € | € | € |
| 1. Umsatzerlöse | 547.020.522 | 576.652.234 | 524.741.651 |
| 2. Veränderung des Bestands unfertige Leistungen | 45.698 | -2.700.220 | -3.814.251 |
| 3. Andere aktivierte Eigenleistungen | 8.989.902 | 9.295.070 | 436.828 |
| 4. Sonstige betriebliche Erträge | 51.130.802 | 27.902.318 | 16.454.995 |
| 5. Summe betriebliche Erträge | 607.186.924 | 611.149.401 | 537.819.223 |
| 6. Materialaufwand | 421.633.100 | 443.745.097 | 432.262.196 |
| 7. Personalaufwand | 73.147.177 | 77.113.518 | 58.395.972 |
| 8. Abschreibungen | 27.792.953 | 28.064.840 | 17.548.590 |
| 9. Sonstige betriebliche Aufwendungen | 53.586.042 | 50.305.712 | 40.644.913 |
| 10. Summe betriebliche Aufwendungen | 576.159.271 | 599.229.167 | 548.851.671 |
| 11. Betriebliches Ergebnis (EBIT) | 31.027.653 | 11.920.234 | -11.032.449 |
| 12. Sonstige Zinsen / Finanzerträge | 11.313.034 | 12.730.339 | 31.234.913 |
| 13. Zinsen und ähnliche Aufwendungen | 5.839.143 | 5.270.721 | 4.255.915 |
| 14. Finanzergebnis | 5.473.891 | 7.459.617 | 26.978.998 |
| 15. Ergebnis vor Steuern (EBT) | 36.501.544 | 19.379.852 | 15.946.549 |
| 16. Steuern | 9.671.544 | 9.045.852 | 4.666.549 |
| 17. Jahresüberschuss / Jahresfehlbetrag | 26.830.000 | 10.334.000 | 11.280.000 |
| - Einstellung in Gewinnrücklagen | 20.330.000 | 3.834.000 | 4.780.000 |
| - Vorabausschüttung auf Bilanzgewinn | 6.500.000 | 6.500.000 | 6.500.000 |
| 18. Bilanzgewinn / Bilanzverlust | 0 | 0 | 0 |

5.2 Stadtnetze Münster GmbH

A. Allgemeine Unternehmensdaten für 2020

| Stadtnetze Münster GmbH | |
|-------------------------|--|
| Hafenplatz 1 | www.stadtnetze-muenster.de |
| 48155 Münster | email: netzanschlusssteam@stadtnetze-muenster.de |
| Telefon: (0251) 694-0 | |

Gründungsjahr: 2005

| Gesellschafter | Stammkapital in € | Anteile in % |
|-------------------------|----------------------|-----------------|
| Stadtwerke Münster GmbH | 100.000 | 100,00 |

Gegenstand und Leistungen des Unternehmens

Die Stadtnetze Münster GmbH ist eine 100%ige Tochtergesellschaft der Stadtwerke Münster GmbH. Die Stadtnetze Münster GmbH betreibt Strom-, Gas-, Wasser- und Wärmeversorgungsnetze in ihren Konzessionsgebieten sowie die Wasserwerke in Münster. Das Kerngeschäft der Stadtnetze Münster GmbH ist die Planung, der Betrieb, die Instandhaltung sowie der bedarfsgerechte Ausbau der Versorgungsnetze und Wasserwerke.

Im Geschäftsjahr 2020 wurde gemeinsam mit der Stadtwerke Münster GmbH eine neue Struktur für den Geschäftsbereich Versorgungsnetze und Wasserwerke umgesetzt. Das Eigentum an den Energie- und Wassernetzen sowie den Wasserwerken wurde im Zuge eines Teilüberganges auf die Stadtnetze Münster GmbH übertragen. Ebenso erfolgte ein Wechsel der für die Versorgungsnetze und Wasserwerke zuständigen Mitarbeiter zur Stadtnetze Münster GmbH.

Bei der Erfüllung ihrer Aufgaben ist von der Gesellschaft anzustreben, vorhandene Ressourcen, insbesondere die natürlichen Vorräte an Energieträgern und Wasser, soweit wie möglich zu schonen und die Belastung der Umwelt durch Emissionen so gering wie möglich zu halten. Die Stadtnetze Münster GmbH hat mit der smartOPTIMO GmbH & Co. KG, Osnabrück, einen Vertrag über Dienstleistungen für den Betrieb von Messstellen und Messung abgeschlossen.

Im Geschäftsjahr 2020 hat die Stadtnetze Münster GmbH ausschließlich diese satzungsmäßigen wirtschaftlichen Tätigkeiten ausgeübt und erfüllt damit die ihr von der mittelbaren Alleingeschafterin Stadt Münster übertragenen kommunalen Aufgaben der Daseinsvorsorge für die Bevölkerung.

Bis zum 31.08.2020 firmierte die Gesellschaft unter dem Namen münsterNETZ GmbH.

Organe der Gesellschaft

| Geschäftsführung | Gesellschafterversammlung |
|-------------------------------|--|
| Detlev Kracht, bis 13.11.2020 | Vertretung der Gesellschafterin Stadtwerke Münster GmbH |
| Mathias Kümper, ab 13.11.2020 | |

B. Wirtschaftliche Unternehmensdaten

Die unter der Rubrik *Gegenstand des Unternehmens* aufgeführten Unternehmensziele entsprechen dem gesetzlich vorgeschriebenen öffentlichen Zweck der Stadtnetze Münster GmbH. Die Erfüllung des öffentlichen Zwecks im Geschäftsjahr 2020 ist anhand der wirtschaftlichen Unternehmensdaten ersichtlich.

Die wirtschaftliche Lage und die zukünftige Entwicklung des Unternehmens sind im Detail dem Lagebericht des Jahresabschlusses 2020 im Bundesanzeiger (<https://www.bundesanzeiger.de>) zu entnehmen.

Einen Überblick über die wirtschaftlichen Unternehmensdaten geben nachfolgend die Bilanz und Gewinn- und Verlustrechnung. Aufgrund der Übernahme des Teilbetriebs von der Stadtwerke Münster GmbH sind die Bilanz- und Erfolgszahlen des Geschäftsjahres 2020 nur sehr eingeschränkt mit den Werten der Vorjahre vergleichbar.

Bilanz

| | 31.12.2018 | 31.12.2019 | 31.12.2020* |
|--|-------------------|-------------------|--------------------|
| | € | € | € |
| A. Anlagevermögen | | | |
| I. Immaterielle Vermögensgegenstände | 345.506 | 267.362 | 2.044.144 |
| II. Sachanlagen | 92.414 | 324.145 | 242.787.323 |
| III. Finanzanlagen | 15.361 | 45.077 | 118.751 |
| Anlagevermögen | 453.281 | 636.584 | 244.950.218 |
| B. Umlaufvermögen | | | |
| I. Vorräte | 0 | 0 | 4.917.882 |
| II. Forderungen / Sonstige Vermögensgegenstände | 8.268.162 | 10.218.891 | 23.854.668 |
| III. Wertpapiere | 0 | 0 | 0 |
| IV. Flüssige Mittel | 231.756 | 114.013 | 103.277 |
| Umlaufvermögen | 8.499.918 | 10.332.904 | 28.875.827 |
| C. Rechnungsabgrenzungsposten | 25.197.886 | 25.809.356 | 506.749 |
| Aktiva | 34.151.085 | 36.778.844 | 274.332.794 |
| A. Eigenkapital | | | |
| I. Gezeichnetes Kapital | 100.000 | 100.000 | 101.000 |
| II. Kapitalrücklagen | 0 | 0 | 159.171.012 |
| III. Jahresüberschuss / Jahresfehlbetrag | 0 | 0 | 0 |
| Eigenkapital | 100.000 | 100.000 | 159.272.012 |
| Empfangene Ertragszuschüsse | 0 | 0 | 735.405 |
| B. Rückstellungen | | | |
| I. Rückstellungen für Pensionen u.ä. Verpflichtungen | 534.587 | 846.429 | 11.665.468 |
| II. Steuerrückstellungen | 1.103 | 19.467 | 14.904 |
| III. sonstige Rückstellungen | 2.437.754 | 3.330.258 | 2.382.701 |
| Rückstellungen | 2.973.444 | 4.196.154 | 14.063.072 |
| C. Verbindlichkeiten | 6.419.874 | 7.223.750 | 74.209.719 |
| D. Rechnungsabgrenzungsposten | 24.657.768 | 25.258.941 | 26.052.586 |
| Passiva | 34.151.085 | 36.778.844 | 274.332.794 |

Gewinn- und Verlustrechnung

| | 2018 | 2019 | 2020* |
|--|--------------------|--------------------|--------------------|
| | € | € | € |
| 1. Umsatzerlöse | 177.386.180 | 175.657.552 | 203.729.408 |
| 2. Veränderung des Bestands an fertigen Leistungen | 0 | 0 | 676.913 |
| 3. Andere aktivierte Eigenleistungen | 0 | 0 | 10.819.659 |
| 4. Sonstige betriebliche Erträge | 906.255 | 5.670.219 | 945.991 |
| 5. Summe betriebliche Erträge | 178.292.435 | 181.327.771 | 216.171.971 |
| 6. Materialaufwand | 164.496.519 | 164.988.490 | 111.211.320 |
| 7. Personalaufwand | 3.526.218 | 4.184.385 | 25.621.576 |
| 8. Abschreibungen | 84.547 | 109.792 | 14.304.619 |
| 9. Sonstige betriebliche Aufwendungen | 3.330.631 | 3.390.187 | 38.067.325 |
| 10. Summe betriebliche Aufwendungen | 171.437.915 | 172.672.854 | 189.204.841 |
| 11. Betriebliches Ergebnis (EBIT) | 6.854.520 | 8.654.917 | 26.967.131 |
| 12. Sonstige Zinsen / Finanzerträge | 1.272 | 4.210 | 6.674 |
| 13. Zinsen und ähnliche Aufwendungen | 20.997 | 18.785 | 1.722.432 |
| 14. Finanzergebnis | -19.725 | -14.575 | -1.715.758 |
| 15. Ergebnis vor Steuern (EBT) | 6.834.795 | 8.640.342 | 25.251.373 |
| 16. Steuern | 49.661 | 59.434 | 217.588 |
| 17. Aufwendungen (-) aus Gewinnabführungsvertrag | -6.785.134 | -8.580.908 | -25.033.785 |
| 18. Jahresüberschuss / Jahresfehlbetrag | 0 | 0 | 0 |

* Aufgrund der Übernahme des Teilbetriebs von der Stadtwerke Münster GmbH sind die Bilanz- und Erfolgswerte des Geschäftsjahres 2020 nur sehr eingeschränkt mit den Werten der Vorjahre vergleichbar.

5.3 FMO Flughafen Münster/Osnabrück GmbH

A. Allgemeine Unternehmensdaten für 2020

| FMO Flughafen Münster/Osnabrück GmbH (FMO) | |
|--|--------------------|
| Airportallee 1 | www.fmo.de |
| 48268 Greven | email: info@fmo.de |
| Telefon: (0 25 71) 94 - 0 | |

Gründungsjahr: 1966

| Gesellschafter | Stammkapitalanteile in € | in % |
|---|-----------------------------|---------------|
| Stadtwerke Münster GmbH | 7.945.800 | 35,06 |
| Beteiligungsgesellschaft des Kreises Steinfurt mbH | 6.862.400 | 30,28 |
| OBG Osnabrücker Beteiligungs- und Grundstücksentwicklungsgesellschaft mbH | 3.897.650 | 17,20 |
| Grevenener Verkehrs GmbH | 1.334.800 | 5,89 |
| BEVOS Beteiligungs- und Vermögensgesellschaft mbH, Landkreis Osnabrück | 1.150.700 | 5,08 |
| Kreis Warendorf | 552.800 | 2,44 |
| FMO Luftfahrtförderungs-GmbH | 471.700 | 2,08 |
| Kreis Borken | 102.300 | 0,45 |
| Kreis Coesfeld | 102.300 | 0,45 |
| Landkreis Emsland | 102.300 | 0,45 |
| Landkreis Grafschaft Bentheim | 102.300 | 0,45 |
| IHK Nord Westfalen | 15.350 | 0,08 |
| HWK Münster | 7.700 | 0,03 |
| HWK Osnabrück/Emsland/Grafschaft Bentheim | 7.700 | 0,03 |
| IHK Osnabrück/Emsland/Grafschaft Bentheim | 7.700 | 0,03 |
| Gesamt | 22.663.500 | 100,00 |

| Beteiligungen der Gesellschaft | Stammkapital in € | davon Anteile in % |
|---|----------------------|-----------------------|
| FMO Airport Services GmbH | 250.000 | 100,00 |
| FMO Luftfahrtförderungs-GmbH | 26.000 | 100,00 |
| FMO Parking Services GmbH | 51.500 | 100,00 |
| FMO Passenger Services GmbH | 245.700 | 100,00 |
| FMO Security Services GmbH | 300.000 | 100,00 |
| WISAG FMO Cargo Service GmbH & Co. KG | 306.775 | 33,33 |
| WISAG FMO Cargo Service Beteiligungs GmbH | 27.000 | 33,33 |
| AHS Aviation Handling Services GmbH | 500.000 | 10,00 |

Gegenstand und Leistungen des Unternehmens

Gegenstand des Unternehmens ist die Errichtung und der Betrieb des Verkehrsflughafens Münster / Osnabrück sowie die Förderung der zivilen Luftfahrt und des Flugsports sowie alle im Zusammenhang mit Vermietung und Verpachtung stehenden Geschäfte einschließlich der Versorgung Dritter mit elektrischer Energie für den Bereich des Flughafens Münster/Osnabrück (§ 2 des Gesellschaftsvertrages).

Inhaltlich steht ein attraktives, weltweites Flugangebot sowie kompetenter und freundlicher Service im Fokus. Der Mix aus einem umfangreichen Touristikprogramm, schnellen Business-Zielen und günstigen Low-Cost-Flügen wird ständig aktualisiert und mit dem besten Dienstleistungspaket abgerundet.

Organe der Gesellschaft

| | |
|--|---|
| Geschäftsführung | Andrea Henning |
| Prof. Dr. Rainer Schwarz | Frank Henning, MdL |
| | Mathias Himmelreich, ab 11/2020 |
| Aufsichtsrat* | Anna Kebschull, Landrätin |
| Wolfgang Griesert, Oberbürgermeister, Vorsitzender | Mathias Kersting, Ratsherr, ab 11/2020 |
| Dr. Martin Sommer, Landrat, 1. stv. Vorsitzender, ab 06/2020 | Carsten Peters, Ratsherr |
| | Thorsten Tacke |
| Markus Lewe, Oberbürgermeister, 2. stv. Vorsitzender | Stefan Weber, Ratsherr |
| Dietrich Aden, Bürgermeister, ab 11/2020 | Jan-Philip Zimmermann, ab 11/2020 |
| Berthold Bredenbeck | |
| Dr. Olaf Gericke, Landrat | Gesellschafterversammlung |
| Hendrik Grau, Ratsherr, ab 11/2020 | Vertretungen der einzelnen Gesellschafter |
| Wilfried Grunendahl, MdL | |

* Mitglieder zum Bilanzstichtag 31.12.2020

B. Wirtschaftliche Unternehmensdaten und Ausblick auf das Jahr 2021

Die unter der Rubrik *Gegenstand des Unternehmens* aufgeführten Unternehmensziele entsprechen dem gesetzlich vorgeschriebenen öffentlichen Zweck des FMO. Die Erfüllung des öffentlichen Zwecks im Geschäftsjahr 2020 ist anhand der wirtschaftlichen Unternehmensdaten ersichtlich.

Die wirtschaftliche Lage und die zukünftige Entwicklung des Unternehmens sind im Detail dem Lagebericht des Jahresabschlusses 2020 im Bundesanzeiger (<https://www.bundesanzeiger.de>) zu entnehmen.

Einen Überblick über die wirtschaftlichen Unternehmensdaten geben die Übersichten und ausgesuchte Kennzahlen sowie die Bilanz und Gewinn- und Verlustrechnung auf den nachfolgenden Seiten.

Ausblick auf das Geschäftsjahr 2021

Auch im Geschäftsjahr 2021 werden die Pandemieauswirkungen auf den Luftverkehr von überragender Bedeutung für die Flughafengesellschaft sein. Im aktuellen Flugplan weisen die Planungen diverser Airlines durchaus ein erfreuliches Bild auf. Die Aufnahme der vorgesehenen Ziele, auch der sechs neu geplanten Destinationen, wird jedoch stark vom weiteren Pandemieverlauf abhängig sein. Die Flughafengesellschaft rechnet in ihren Planungen für 2021 mit einem ca. 26%igen Niveau im Vergleich zu 2019. Prognosen sind aufgrund der dynamischen Situation in Zusammenhang mit COVID 19 aber kaum möglich.

Die gesamte Luftfahrtbranche ist durch die Pandemie auf externe Kapitalzuführung angewiesen. Die für den FMO bereits beschlossene Kapitalerhöhung von 10 Mio. € für die Jahre 2020 und 2021 war ein wichtiger Bestandteil zur Liquiditätssicherung des FMO. Für die Folgejahre lässt sich ein weiterer auf die Corona-Pandemie zurückzuführender Kapitalbedarf in Höhe von ca. 20 Mio. € bis zum Jahr 2025 erwarten. Die Zahlungen bzw. Bedarfe könnten sich dadurch verändern, dass aus Bundes- bzw. Landesmitteln Zuschüsse an den FMO gezahlt werden.

Gegenwärtig hat der Kreis Steinfurt einen Großteil des Terminals 1 angemietet und betreibt darin das örtliche Corona-Impfzentrum. Einige Mitarbeiter des FMO-Konzerns konnten hierfür aus der Kurzarbeit zurückgeholt werden. Sie nehmen zurzeit unterschiedliche Tätigkeiten wie Einlasskontrolle oder Check-In der Impfungen vor. Die entsprechenden Löhne und Gehälter konnten über Rechnungsstellung an den Kreis Steinfurt als Betreiber des Impfzentrums weiterberechnet werden.

Entwicklung der Verkehrsergebnisse

| | 2019 | 2020 | Veränderung absolut | in % |
|-------------------------------------|----------------|----------------|------------------------|---------------|
| Fluggäste | | | | |
| 1. Gewerblicher Verkehr | 986.429 | 220.488 | -765.941 | -77,6% |
| davon | | | | |
| - Linienfluggäste | 400.285 | 99.176 | -301.109 | -75,2% |
| - Ferienfluggäste | 572.554 | 118.127 | -454.427 | -79,4% |
| - übriger gewerblicher Verkehr | 13.590 | 3.185 | -10.405 | -76,6% |
| 2. Nichtgewerblicher Verkehr | 6.124 | 3.030 | -3.094 | -50,5% |
| Fluggäste gesamt | 992.553 | 223.518 | -769.035 | -77,5% |
| Flugzeugbewegungen | | | | |
| 1. Gewerblicher Verkehr | 23.891 | 17.112 | -6.779 | -28,4% |
| davon | | | | |
| - Linienflugbewegungen | 7.037 | 2.424 | -4.613 | -65,6% |
| - Ferienflugbewegungen | 3.764 | 1.020 | -2.744 | -72,9% |
| - übriger gewerblicher Verkehr | 13.090 | 13.668 | 578 | 4,4% |
| 2. Nichtgewerblicher Verkehr | 13.373 | 13.111 | -262 | -2,0% |
| Flugzeugbewegungen gesamt | 37.264 | 30.223 | -7.041 | -18,9% |
| Fracht | | | | |
| Frachtaufkommen gesamt in t | 15.877 | 10.992 | -4.885 | -30,8% |

Anzahl der Beschäftigten*

| | 2018 | 2019 | 2020 |
|-------------------------------------|------------|------------|------------|
| Männlich | 140 | 137 | 124 |
| Weiblich | 25 | 31 | 22 |
| Insgesamt | 165 | 168 | 146 |
| Davon schwerbehinderte Beschäftigte | 9 | 10 | 11 |

* 2020: Pro-Kopf-Angabe der Beschäftigten am Stichtag 31.12.2020.

Betriebswirtschaftliches Kennzahlen-Set*

| | 2018 | 2019 | 2020 |
|--------------------------|-------------|-------------|-------------|
| Eigenkapitalquote | 46,3% | 47,2% | 42,8% |
| Eigenkapitalrentabilität | -10,8% | -13,0% | -40,4% |
| Liquidität 2. Grades | 241,2% | 328,6% | 81,8% |
| Anlagendeckungsgrad 2 | 129,0% | 114,8% | 91,0% |
| Verschuldungsgrad | 115,8% | 111,7% | 133,8% |
| Umsatzrentabilität | -32,8% | -35,5% | -150,7% |
| Personalintensität | 39,5% | 41,5% | 41,0% |

* Die Definitionen der Kennzahlen sind in der Anlage 1 im Anhang aufgeführt.

Bilanz

| | 31.12.2018 | 31.12.2019 | 31.12.2020 |
|--|--------------------|--------------------|-------------------|
| | € | € | € |
| A. Anlagevermögen | | | |
| I. Immaterielle Vermögensgegenstände | 110.738 | 130.529 | 102.122 |
| II. Sachanlagen | 68.323.785 | 66.403.580 | 65.609.114 |
| III. Finanzanlagen | 17.985.061 | 17.985.061 | 17.085.740 |
| Anlagevermögen | 86.419.584 | 84.519.170 | 82.796.976 |
| B. Umlaufvermögen | | | |
| I. Vorräte | 135.233 | 131.509 | 122.276 |
| II. Forderungen / Sonstige Vermögensgegenstände | 35.979.671 | 17.876.483 | 1.090.482 |
| III. Wertpapiere | 0 | 0 | 0 |
| IV. Flüssige Mittel | 7.829.271 | 10.615.446 | 4.949.299 |
| Umlaufvermögen | 43.944.176 | 28.623.439 | 6.162.057 |
| C. Rechnungsabgrenzungsposten | 361.770 | 327.886 | 330.511 |
| Aktiva | 130.725.530 | 113.470.495 | 89.289.545 |
| A. Eigenkapital | | | |
| I. Gezeichnetes Kapital | 22.663.500 | 22.663.500 | 22.663.500 |
| II. Kapitalrücklagen | 44.442.997 | 37.906.636 | 30.941.020 |
| III. Gewinnrücklagen | 0 | 0 | 0 |
| IV. Gewinnvortrag / Verlustvortrag | 0 | 0 | 0 |
| V. Jahresüberschuss / Jahresfehlbetrag | -6.536.361 | -6.965.616 | -15.421.306 |
| Eigenkapital | 60.570.136 | 53.604.520 | 38.183.214 |
| B. Rückstellungen | | | |
| I. Rückstellungen für Pensionen u.ä. Verpflichtungen | 5.030.593 | 5.590.645 | 5.719.743 |
| II. sonstige Rückstellungen | 7.809.171 | 7.715.462 | 6.425.462 |
| Rückstellungen | 12.839.764 | 13.306.107 | 12.145.205 |
| C. Verbindlichkeiten | 57.260.417 | 46.475.633 | 38.868.022 |
| D. Rechnungsabgrenzungsposten | 55.214 | 84.235 | 93.104 |
| Passiva | 130.725.530 | 113.470.495 | 89.289.545 |

Gewinn- und Verlustrechnung

| | 2018 | 2019 | 2020 |
|--|-------------------|-------------------|--------------------|
| | € | € | € |
| 1. Umsatzerlöse | 19.953.003 | 19.600.229 | 10.231.216 |
| 2. Veränderung des Bestands an fertigen Leistungen | 0 | 0 | 0 |
| 3. Andere aktivierte Eigenleistungen | 0 | 0 | 0 |
| 4. Sonstige betriebliche Erträge | 682.171 | 507.280 | 289.582 |
| 5. Summe betriebliche Erträge | 20.635.175 | 20.107.508 | 10.520.797 |
| 6. Materialaufwand | 5.972.245 | 5.126.370 | 4.292.613 |
| 7. Personalaufwand | 10.626.407 | 11.208.568 | 8.339.327 |
| 8. Abschreibungen | 3.097.972 | 3.080.046 | 3.005.057 |
| 9. Sonstige betriebliche Aufwendungen | 7.224.619 | 7.586.434 | 4.682.948 |
| 10. Summe betriebliche Aufwendungen | 26.921.244 | 27.001.418 | 20.319.946 |
| 11. Betriebliches Ergebnis (EBIT) | -6.286.069 | -6.893.910 | -9.799.148 |
| 12. Sonstige Zinsen / Finanzerträge | 2.934.821 | 2.819.092 | 15 |
| 13. Zinsen und ähnliche Aufwendungen/Verlustübernahmen | 2.899.063 | 2.603.818 | 5.335.301 |
| 14. Finanzergebnis | 35.758 | 215.274 | -5.335.286 |
| 15. Ergebnis vor Steuern (EBT) | -6.250.311 | -6.678.636 | -15.134.435 |
| 16. Steuern | 286.051 | 286.980 | 286.872 |
| 17. Jahresüberschuss / Jahresfehlbetrag | -6.536.361 | -6.965.616 | -15.421.306 |

5.3.1 FMO Airport Services GmbH

A. Allgemeine Unternehmensdaten für 2020

| | |
|----------------------------------|--------------------|
| FMO Airport Services GmbH | |
| Airportallee 1 | www.fmo.de |
| 48268 Greven | email: info@fmo.de |

Gründungsjahr: 1999

| Gesellschafter | Stammkapital in € | Anteile in % |
|--------------------------------------|------------------------------|-------------------------|
| FMO Flughafen Münster/Osnabrück GmbH | 250.000 | 100,00 |

Gegenstand und Leistungen des Unternehmens

Gegenstand der FMO Airport Services GmbH ist die Erbringung land- und luftseitiger Abfertigungsleistungen mit dem Schwerpunkt der Flugzeugabfertigung sowie sonstiger zur Förderung dieser Zwecke erforderlicher Dienstleistungen.

Organe der Gesellschaft

| Geschäftsführung | Gesellschafterversammlung |
|-------------------------|---|
| Markus Gertken | Vertretung der Gesellschafterin FMO Flughafen Münster/Osnabrück GmbH |
| Klaus Stender | |

B. Wirtschaftliche Unternehmensdaten

Die unter der Rubrik *Gegenstand des Unternehmens* aufgeführten Unternehmensziele entsprechen dem gesetzlich vorgeschriebenen öffentlichen Zweck der FMO Airport Services GmbH. Die Erfüllung des öffentlichen Zwecks im Geschäftsjahr 2020 ist anhand der wirtschaftlichen Unternehmensdaten ersichtlich.

Die wirtschaftliche Lage und die zukünftige Entwicklung des Unternehmens sind im Detail dem Lagebericht des Jahresabschlusses 2020 im Bundesanzeiger (<https://www.bundesanzeiger.de>) zu entnehmen. Einen Überblick über die wirtschaftlichen Unternehmensdaten geben nachfolgend die Bilanz und Gewinn- und Verlustrechnung.

Bilanz

| | 31.12.2018 | 31.12.2019 | 31.12.2020 |
|---|------------------|------------------|------------------|
| | € | € | € |
| A. Anlagevermögen | | | |
| I. Immaterielle Vermögensgegenstände | 0 | 0 | 0 |
| II. Sachanlagen | 24.034 | 350.263 | 608.917 |
| III. Finanzanlagen | 0 | 0 | 0 |
| Anlagevermögen | 24.034 | 350.263 | 608.917 |
| B. Umlaufvermögen | | | |
| I. Vorräte | 88.941 | 81.821 | 58.792 |
| II. Forderungen / Sonstige Vermögensgegenstände | 337.614 | 417.317 | 615.849 |
| III. Wertpapiere | 0 | 0 | 0 |
| IV. Flüssige Mittel | 1.054.086 | 780.914 | 100.057 |
| Umlaufvermögen | 1.480.641 | 1.280.052 | 774.698 |
| C. Rechnungsabgrenzungsposten | 1.523 | 350 | 3.716 |
| Aktiva | 1.506.198 | 1.630.665 | 1.387.330 |
| A. Eigenkapital | | | |
| I. Gezeichnetes Kapital | 250.000 | 250.000 | 250.000 |
| II. Kapitalrücklagen | 0 | 0 | 0 |
| III. Gewinnrücklagen | 0 | 0 | 0 |
| IV. Gewinnvortrag / Verlustvortrag | 0 | 0 | 0 |
| V. Jahresüberschuss / Jahresfehlbetrag | 0 | 0 | 0 |
| Eigenkapital | 250.000 | 250.000 | 250.000 |
| B. Rückstellungen | 1.032.534 | 1.048.279 | 1.039.963 |
| C. Verbindlichkeiten | 223.664 | 332.386 | 97.368 |
| D. Rechnungsabgrenzungsposten | 0 | 0 | 0 |
| Passiva | 1.506.198 | 1.630.665 | 1.387.330 |

Gewinn- und Verlustrechnung

| | 2018 | 2019 | 2020 |
|--|------------------|------------------|-------------------|
| | € | € | € |
| 1. Umsatzerlöse | 5.985.233 | 5.747.790 | 2.817.840 |
| 2. Veränderung des Bestands an fertigen Leistungen | 0 | 0 | 0 |
| 3. Andere aktivierte Eigenleistungen | 0 | 0 | 0 |
| 4. Sonstige betriebliche Erträge | 20.672 | 28.232 | 9.256 |
| 5. Summe betriebliche Erträge | 6.005.905 | 5.776.021 | 2.827.097 |
| 6. Materialaufwand | 2.269.573 | 2.158.978 | 1.327.680 |
| 7. Personalaufwand | 2.040.698 | 2.474.704 | 1.633.620 |
| 8. Abschreibungen | 19.802 | 23.322 | 87.541 |
| 9. Sonstige betriebliche Aufwendungen | 1.744.684 | 1.415.164 | 919.811 |
| 10. Summe betriebliche Aufwendungen | 6.074.756 | 6.072.167 | 3.968.652 |
| 11. Betriebliches Ergebnis (EBIT) | -68.851 | -296.146 | -1.141.555 |
| 12. Sonstige Zinsen / Finanzerträge | 400 | 0 | 0 |
| 13. Zinsen und ähnliche Aufwendungen | 1.636 | 0 | 0 |
| 14. Finanzergebnis | -1.236 | 0 | 0 |
| 15. Ergebnis vor Steuern (EBT) | -70.087 | -296.146 | -1.141.555 |
| 16. Steuern | 772 | 772 | 761 |
| 17. Erträge aus Verlustübernahme | 70.859 | 296.918 | 1.142.316 |
| 18. Jahresüberschuss / Jahresfehlbetrag | 0 | 0 | 0 |

5.3.2 FMO Luftfahrtförderungs-GmbH

A. Allgemeine Unternehmensdaten für 2020

| FMO Luftfahrtförderungs-GmbH | |
|------------------------------|--------------------|
| Airportallee 1 | www.fmo.de |
| 48268 Greven | email: info@fmo.de |
| Telefon: (0 25 71) 94 - 0 | |

Gründungsjahr: 1985

| Gesellschafter | Stammkapital in € | Anteile in % |
|--------------------------------------|----------------------|-----------------|
| FMO Flughafen Münster/Osnabrück GmbH | 26.000 | 100,00 |

| Beteiligungen der Gesellschaft | Stammkapital in € | davon Anteile in % |
|---------------------------------|----------------------|-----------------------|
| FMO Flughafen Münster/Osnabrück | 22.663.500 | 2,08 |

Gegenstand und Leistungen des Unternehmens

Gegenstand der Gesellschaft ist die Förderung der zivilen Luftfahrt. Außerdem bezuschusst die Gesellschaft den Öffentlichen Personennahverkehr (ÖPNV) zum Flughafen.

Organe der Gesellschaft

| | |
|--------------------------------------|--------------------------------------|
| Geschäftsführung | Dr. Stefan Funke, Kreisdirektor |
| Thorsten Brockmeyer | Anna Kebschull, Landrätin |
| | |
| Beirat* | Gesellschafterversammlung |
| Dr. Martin Sommer, Landrat | Vertretung der Gesellschafterin |
| Sebastian Jurczyk | FMO Flughafen Münster/Osnabrück GmbH |
| Wolfgang Griesert, Oberbürgermeister | |

* Mitglieder zum Bilanzstichtag 31.12.2020

B. Wirtschaftliche Unternehmensdaten

Die unter der Rubrik *Gegenstand des Unternehmens* aufgeführten Unternehmensziele entsprechen dem gesetzlich vorgeschriebenen öffentlichen Zweck der FMO Luftfahrtförderungs-GmbH. Die Erfüllung des öffentlichen Zwecks im Geschäftsjahr 2020 ist anhand der wirtschaftlichen Unternehmensdaten ersichtlich.

Die wirtschaftliche Lage und die zukünftige Entwicklung des Unternehmens sind im Detail dem Lagebericht des Jahresabschlusses 2020 im Bundesanzeiger (<https://www.bundesanzeiger.de>) zu entnehmen. Einen Überblick über die wirtschaftlichen Unternehmensdaten geben nachfolgend die Bilanz und Gewinn- und Verlustrechnung.

Die FMO Luftfahrtförderungs-GmbH wird voraussichtlich rückwirkend zum 01.01.2021 auf die Muttergesellschaft FMO Flughafen Münster-Osnabrück verschmolzen.

Bilanz

| | 31.12.2018 | 31.12.2019 | 31.12.2020 |
|---|---------------|---------------|---------------|
| | € | € | € |
| A. Anlagevermögen | | | |
| I. Immaterielle Vermögensgegenstände | 0 | 0 | 0 |
| II. Sachanlagen | 0 | 0 | 0 |
| III. Finanzanlagen | 2 | 2 | 2 |
| Anlagevermögen | 2 | 2 | 2 |
| B. Umlaufvermögen | | | |
| I. Vorräte | 0 | 0 | 0 |
| II. Forderungen / Sonstige Vermögensgegenstände | 9.519 | 15.502 | 4.700 |
| III. Wertpapiere | 0 | 0 | 0 |
| IV. Flüssige Mittel | 81.611 | 14.652 | 25.230 |
| Umlaufvermögen | 91.130 | 30.154 | 29.930 |
| C. Rechnungsabgrenzungsposten | 0 | 0 | 0 |
| Aktiva | 91.132 | 30.156 | 29.932 |
| A. Eigenkapital | | | |
| I. Gezeichnetes Kapital | 26.000 | 26.000 | 26.000 |
| II. Kapitalrücklagen | 0 | 0 | 0 |
| III. Gewinnrücklagen | 2 | 2 | 2 |
| IV. Gewinnvortrag / Verlustvortrag | 0 | 0 | 0 |
| V. Jahresüberschuss / Jahresfehlbetrag | 0 | 0 | 0 |
| Eigenkapital | 26.002 | 26.002 | 26.002 |
| B. Rückstellungen | 3.250 | 3.450 | 3.350 |
| C. Verbindlichkeiten | 61.880 | 704 | 580 |
| D. Rechnungsabgrenzungsposten | 0 | 0 | 0 |
| Passiva | 91.132 | 30.156 | 29.932 |

Gewinn- und Verlustrechnung

| | 2018 | 2019 | 2020 |
|--|----------------|----------------|---------------|
| | € | € | € |
| 1. Umsatzerlöse | 0 | 0 | 0 |
| 2. Veränderung des Bestands an fertigen Leistungen | 0 | 0 | 0 |
| 3. Andere aktivierte Eigenleistungen | 0 | 0 | 0 |
| 4. Sonstige betriebliche Erträge | 135.394 | 135.707 | 108 |
| 5. Summe betriebliche Erträge | 135.394 | 135.707 | 108 |
| 6. Materialaufwand | 0 | 0 | 0 |
| 7. Personalaufwand | 0 | 0 | 0 |
| 8. Abschreibungen | 0 | 0 | 0 |
| 9. Sonstige betriebliche Aufwendungen | 133.554 | 134.051 | 4.723 |
| 10. Summe betriebliche Aufwendungen | 133.554 | 134.051 | 4.723 |
| 11. Betriebliches Ergebnis (EBIT) | 1.840 | 1.656 | -4.614 |
| 12. Sonstige Zinsen / Finanzerträge | 0 | 0 | 0 |
| 13. Zinsen und ähnliche Aufwendungen | 0 | 0 | 0 |
| 14. Finanzergebnis | 0 | 0 | 0 |
| 15. Ergebnis vor Steuern (EBT) | 1.840 | 1.656 | -4.614 |
| 16. Steuern | 0 | 0 | 0 |
| Erträge (+) aus Verlustübernahme / | | | |
| 17. Aufwendungen (-) aus Gewinnabführungsvertrag | -1.840 | -1.656 | 4.614 |
| 18. Jahresüberschuss / Jahresfehlbetrag | 0 | 0 | 0 |

5.3.3 FMO Parking Services GmbH

A. Allgemeine Unternehmensdaten für 2020

| FMO Parking Services GmbH | |
|---------------------------|--------------------|
| Airportallee 1 | www.fmo.de |
| 48268 Greven | email: info@fmo.de |
| Telefon: (0 25 71) 94 - 0 | |

Gründungsjahr: 1995

| Gesellschafter | Stammkapital in € | Anteile in % |
|--------------------------------------|----------------------|-----------------|
| FMO Flughafen Münster/Osnabrück GmbH | 51.500 | 100,00 |

Gegenstand und Leistungen des Unternehmens

Gegenstand des Unternehmens ist die Schaffung, die Unterhaltung, die Verwaltung und die Vergabe von Parkflächen für den ruhenden Verkehr am Flughafen Münster/Osnabrück.

Organe der Gesellschaft

| | |
|--|--------------------------------------|
| Geschäftsführung | Wilfried Grunendahl, MdL |
| Thorsten Brockmeyer | Matthias Himmelreich, ab 11/2020 |
| | Anna Kebschull, Landrätin |
| Beirat* | |
| Markus Lewe, Oberbürgermeister, Vorsitzender | Gesellschafterversammlung |
| Dietrich Aden, Bürgermeister, stv. Vors., ab 11/2020 | Vertretung der Gesellschafterin |
| Wolfgang Griesert, Oberbürgermeister | FMO Flughafen Münster/Osnabrück GmbH |

* Mitglieder zum Bilanzstichtag 31.12.2020

B. Wirtschaftliche Unternehmensdaten

Die unter der Rubrik *Gegenstand des Unternehmens* aufgeführten Unternehmensziele entsprechen dem gesetzlich vorgeschriebenen öffentlichen Zweck der FMO Parking Services GmbH. Die Erfüllung des öffentlichen Zwecks im Geschäftsjahr 2020 ist anhand der wirtschaftlichen Unternehmensdaten ersichtlich.

Die wirtschaftliche Lage und die zukünftige Entwicklung des Unternehmens sind im Detail dem Lagebericht des Jahresabschlusses 2020 im Bundesanzeiger (<https://www.bundesanzeiger.de>) zu entnehmen. Einen Überblick über die wirtschaftlichen Unternehmensdaten geben nachfolgend die Bilanz und Gewinn- und Verlustrechnung.

Bilanz

| | 31.12.2018 | 31.12.2019 | 31.12.2020 |
|---|-------------------|-------------------|-------------------|
| | € | € | € |
| A. Anlagevermögen | | | |
| I. Immaterielle Vermögensgegenstände | 12.863 | 5.145 | 36.351 |
| II. Sachanlagen | 15.901.648 | 15.422.830 | 15.048.110 |
| III. Finanzanlagen | 0 | 0 | 0 |
| Anlagevermögen | 15.914.511 | 15.427.975 | 15.084.461 |
| B. Umlaufvermögen | | | |
| I. Vorräte | 5.230,23 | 5.261,41 | 1.774,30 |
| II. Forderungen / Sonstige Vermögensgegenstände | 89.346 | 109.196 | 290.422 |
| III. Wertpapiere | 0 | 0 | 0 |
| IV. Flüssige Mittel | 2.843.402 | 1.556.776 | 1.365.561 |
| Umlaufvermögen | 2.937.978 | 1.671.234 | 1.657.758 |
| C. Rechnungsabgrenzungsposten | 35.192 | 33.838 | 32.485 |
| Aktiva | 18.887.681 | 17.133.046 | 16.774.703 |
| A. Eigenkapital | | | |
| I. Gezeichnetes Kapital | 51.500 | 51.500 | 51.500 |
| II. Kapitalrücklagen | 16.458.234 | 16.458.234 | 16.458.234 |
| III. Gewinnrücklagen | 0 | 0 | 0 |
| IV. Gewinnvortrag / Verlustvortrag | 0 | 0 | 0 |
| V. Jahresüberschuss / Jahresfehlbetrag | 0 | 0 | 0 |
| Eigenkapital | 16.509.734 | 16.509.734 | 16.509.734 |
| B. Rückstellungen | 121.716 | 23.915 | 19.723 |
| C. Verbindlichkeiten | 2.090.885 | 459.282 | 187.866 |
| D. Rechnungsabgrenzungsposten | 165.346 | 140.116 | 57.380 |
| Passiva | 18.887.681 | 17.133.046 | 16.774.703 |

Gewinn- und Verlustrechnung

| | 2018 | 2019 | 2020 |
|--|------------------|------------------|------------------|
| | € | € | € |
| 1. Umsatzerlöse | 5.056.466 | 4.885.592 | 1.494.148 |
| 2. Veränderung des Bestands an fertigen Leistungen | 0 | 0 | 0 |
| 3. Andere aktivierte Eigenleistungen | 0 | 0 | 0 |
| 4. Sonstige betriebliche Erträge | 40.963 | 202.902 | 1.112.332 |
| 5. Summe betriebliche Erträge | 5.097.429 | 5.088.494 | 2.606.479 |
| 6. Materialaufwand | 877.821 | 1.190.254 | 1.861.328 |
| 7. Personalaufwand | 0 | 0 | 0 |
| 8. Abschreibungen | 520.116 | 528.959 | 535.791 |
| 9. Sonstige betriebliche Aufwendungen | 794.598 | 695.031 | 316.029 |
| 10. Summe betriebliche Aufwendungen | 2.192.535 | 2.414.245 | 2.713.148 |
| 11. Betriebliches Ergebnis (EBIT) | 2.904.894 | 2.674.249 | -106.669 |
| 12. Sonstige Zinsen / Finanzerträge | 2.027 | 34 | 11 |
| 13. Zinsen und ähnliche Aufwendungen | 8.178 | 0 | 0 |
| 14. Finanzergebnis | -6.151 | 34 | 11 |
| 15. Ergebnis vor Steuern (EBT) | 2.898.743 | 2.674.283 | -106.658 |
| 16. Steuern | 84.057 | 84.057 | 84.057 |
| 17. Erträge (+) aus Verlustübernahme / Aufwendungen (-) aus Gewinnabführungsvertrag | -2.814.686 | -2.590.226 | 190.715 |
| 18. Jahresüberschuss / Jahresfehlbetrag | 0 | 0 | 0 |

5.3.4 FMO Passenger Services GmbH

A. Allgemeine Unternehmensdaten für 2020

| FMO Passenger Services GmbH | |
|-----------------------------|--------------------|
| Airportallee 1 | www.fmo.de |
| 48268 Greven | email: info@fmo.de |
| Telefon: (0 25 71) 94 33 10 | |

Gründungsjahr: 1998

| Gesellschafter | Stammkapital in € | Anteile in % |
|--------------------------------------|----------------------|-----------------|
| FMO Flughafen Münster/Osnabrück GmbH | 245.700 | 100,00 |

Gegenstand und Leistungen des Unternehmens

Gegenstand der FMO Passenger Services GmbH ist die Erbringung landseitiger Abfertigungsleistungen auf dem Sektor der Passagierabfertigung inklusive Lost & Found, der dokumentarischen Abfertigung eines Fluges (Operations), der Vermittlung und dem Verkauf von Reise- und Transportleistungen (Linien- und Touristikverkauf) sowie sonstiger zur Förderung dieser Zwecke erforderlicher Geschäfte am Flughafen Münster/Osnabrück.

Organe der Gesellschaft

| Geschäftsführung | Gesellschafterversammlung |
|------------------|---|
| Markus Gertken | Vertretung der Gesellschafterin FMO Flughafen Münster/Osnabrück GmbH |
| Klaus Stender | |

B. Wirtschaftliche Unternehmensdaten

Die unter der Rubrik *Gegenstand des Unternehmens* aufgeführten Unternehmensziele entsprechen dem gesetzlich vorgeschriebenen öffentlichen Zweck der FMO Passenger Services GmbH. Die Erfüllung des öffentlichen Zwecks im Geschäftsjahr 2020 ist anhand der wirtschaftlichen Unternehmensdaten ersichtlich.

Die wirtschaftliche Lage und die zukünftige Entwicklung des Unternehmens sind im Detail dem Lagebericht des Jahresabschlusses 2020 im Bundesanzeiger (<https://www.bundesanzeiger.de>) zu entnehmen. Einen Überblick über die wirtschaftlichen Unternehmensdaten geben nachfolgend die Bilanz und Gewinn- und Verlustrechnung.

Bilanz

| | 31.12.2018 | 31.12.2019 | 31.12.2020 |
|---|------------------|------------------|------------------|
| | € | € | € |
| A. Anlagevermögen | | | |
| I. Immaterielle Vermögensgegenstände | 14.444 | 19.028 | 7.361 |
| II. Sachanlagen | 13.418 | 8.304 | 4.765 |
| III. Finanzanlagen | 2.556 | 0 | 0 |
| Anlagevermögen | 30.418 | 27.332 | 12.126 |
| B. Umlaufvermögen | | | |
| I. Vorräte | 0 | 0 | 0 |
| II. Forderungen / Sonstige Vermögensgegenstände | 507.174 | 417.670 | 590.661 |
| III. Wertpapiere | 0 | 0 | 0 |
| IV. Flüssige Mittel | 1.026.689 | 1.161.886 | 875.791 |
| Umlaufvermögen | 1.533.862 | 1.579.555 | 1.466.452 |
| C. Rechnungsabgrenzungsposten | 1.315 | 1.157 | 499 |
| Aktiva | 1.565.596 | 1.608.044 | 1.479.077 |
| A. Eigenkapital | | | |
| I. Gezeichnetes Kapital | 245.700 | 245.700 | 245.700 |
| II. Kapitalrücklagen | 0 | 0 | 0 |
| III. Gewinnrücklagen | 0 | 0 | 0 |
| IV. Gewinnvortrag / Verlustvortrag | -142.386 | -139.646 | -139.646 |
| V. Jahresüberschuss / Jahresfehlbetrag | 2.740 | 0 | 0 |
| Eigenkapital | 106.054 | 106.054 | 106.054 |
| B. Rückstellungen | 1.280.413 | 1.373.317 | 1.306.216 |
| C. Verbindlichkeiten | 179.129 | 128.673 | 66.807 |
| D. Rechnungsabgrenzungsposten | 0 | 0 | 0 |
| Passiva | 1.565.596 | 1.608.044 | 1.479.077 |

Gewinn- und Verlustrechnung

| | 2018 | 2019 | 2020 |
|--|------------------|------------------|------------------|
| | € | € | € |
| 1. Umsatzerlöse | 3.176.612 | 2.676.775 | 1.075.118 |
| 2. Veränderung des Bestands an fertigen Leistungen | 0 | 0 | 0 |
| 3. Andere aktivierte Eigenleistungen | 0 | 0 | 0 |
| 4. Sonstige betriebliche Erträge | 9.608 | 25.269 | 9.006 |
| 5. Summe betriebliche Erträge | 3.186.220 | 2.702.044 | 1.084.124 |
| 6. Materialaufwand | 71.665 | 16.614 | 8.130 |
| 7. Personalaufwand | 2.165.800 | 2.157.987 | 985.781 |
| 8. Abschreibungen | 11.443 | 15.530 | 14.495 |
| 9. Sonstige betriebliche Aufwendungen | 850.500 | 694.362 | 433.858 |
| 10. Summe betriebliche Aufwendungen | 3.099.409 | 2.884.493 | 1.442.264 |
| 11. Betriebliches Ergebnis (EBIT) | 86.811 | -182.448 | -358.140 |
| 12. Sonstige Zinsen / Finanzerträge | 164 | 5 | 0 |
| 13. Zinsen und ähnliche Aufwendungen | 84.235 | 95.527 | 87.144 |
| 14. Finanzergebnis | -84.071 | -95.522 | -87.144 |
| 15. Ergebnis vor Steuern (EBT) | 2.740 | -277.970 | -445.284 |
| 16. Steuern | 0 | 0 | 0 |
| 17. Erträge aus Verlustübernahme | 0 | 277.970 | 445.284 |
| 18. Jahresüberschuss / Jahresfehlbetrag | 2.740 | 0 | 0 |

5.3.5 FMO Security Services GmbH

A. Allgemeine Unternehmensdaten für 2020

| | |
|-----------------------------------|--------------------|
| FMO Security Services GmbH | |
| Airportallee 1 | www.fmo.de |
| 48268 Greven | email: info@fmo.de |
| Telefon: (0 25 71) 94 30 08 | |

Gründungsjahr: 2001

| Gesellschafter | Stammkapital in € | Anteile in % |
|--------------------------------------|------------------------------|-------------------------|
| FMO Flughafen Münster/Osnabrück GmbH | 300.000 | 100,00 |

Gegenstand und Leistungen des Unternehmens

Gegenstand der FMO Security Services GmbH ist die Erbringung von Dienstleistungen auf dem Sektor des Fluggastkontrolldienstes gemäß § 5 Luftsicherheitsgesetz (LuftSiG) am Flughafen Münster/Osnabrück sowie sonstiger zur Förderung dieses Zwecks erforderlicher Geschäfte.

Organe der Gesellschaft

| Geschäftsführung | Gesellschafterversammlung |
|-------------------------|---|
| Andreas Ungar | Vertretung der Gesellschafterin FMO Flughafen Münster/Osnabrück GmbH |

B. Wirtschaftliche Unternehmensdaten

Die unter der Rubrik *Gegenstand des Unternehmens* aufgeführten Unternehmensziele entsprechen dem gesetzlich vorgeschriebenen öffentlichen Zweck der FMO Security Services GmbH. Die Erfüllung des öffentlichen Zwecks im Geschäftsjahr 2020 ist anhand der wirtschaftlichen Unternehmensdaten ersichtlich.

Die wirtschaftliche Lage und die zukünftige Entwicklung des Unternehmens sind im Detail dem Lagebericht des Jahresabschlusses 2020 im Bundesanzeiger (<https://www.bundesanzeiger.de>) zu entnehmen. Einen Überblick über die wirtschaftlichen Unternehmensdaten geben nachfolgend die Bilanz und Gewinn- und Verlustrechnung.

Bilanz

| | 31.12.2018 | 31.12.2019 | 31.12.2020 |
|---|----------------|----------------|----------------|
| | € | € | € |
| A. Anlagevermögen | | | |
| I. Immaterielle Vermögensgegenstände | 0 | 0 | 0 |
| II. Sachanlagen | 4.056 | 4.739 | 3.719 |
| III. Finanzanlagen | 0 | 0 | 0 |
| Anlagevermögen | 4.056 | 4.739 | 3.719 |
| B. Umlaufvermögen | | | |
| I. Vorräte | 0 | 0 | 0 |
| II. Forderungen / Sonstige Vermögensgegenstände | 366.684 | 227.619 | 327.946 |
| III. Wertpapiere | 0 | 0 | 0 |
| IV. Flüssige Mittel | 393.867 | 496.037 | 35.508 |
| Umlaufvermögen | 760.551 | 723.655 | 363.453 |
| C. Rechnungsabgrenzungsposten | 0 | 0 | 0 |
| Aktiva | 764.607 | 728.394 | 367.172 |
| A. Eigenkapital | | | |
| I. Gezeichnetes Kapital | 300.000 | 300.000 | 300.000 |
| II. Kapitalrücklagen | 0 | 0 | 0 |
| III. Gewinnrücklagen | 0 | 0 | 0 |
| IV. Gewinnvortrag / Verlustvortrag | 0 | 0 | 0 |
| V. Jahresüberschuss / Jahresfehlbetrag | 0 | 0 | 0 |
| Eigenkapital | 300.000 | 300.000 | 300.000 |
| B. Rückstellungen | 292.453 | 125.985 | 21.115 |
| C. Verbindlichkeiten | 172.154 | 302.409 | 46.057 |
| D. Rechnungsabgrenzungsposten | 0 | 0 | 0 |
| Passiva | 764.607 | 728.394 | 367.172 |

Gewinn- und Verlustrechnung

| | 2018 | 2019 | 2020 |
|---|------------------|------------------|-------------------|
| | € | € | € |
| 1. Umsatzerlöse | 3.573.002 | 3.840.872 | 1.464.200 |
| 2. Veränderung des Bestands an fertigen Leistungen | 0 | 0 | 0 |
| 3. Andere aktivierte Eigenleistungen | 0 | 0 | 0 |
| 4. Sonstige betriebliche Erträge | 6.301 | 7.883 | 2.316 |
| 5. Summe betriebliche Erträge | 3.579.303 | 3.848.755 | 1.466.516 |
| 6. Materialaufwand | 20.816 | 21.127 | 25.108 |
| 7. Personalaufwand | 3.274.552 | 3.162.904 | 2.046.899 |
| 8. Abschreibungen | 3.451 | 1.824 | 1.900 |
| 9. Sonstige betriebliche Aufwendungen | 635.959 | 499.563 | 551.367 |
| 10. Summe betriebliche Aufwendungen | 3.934.779 | 3.685.418 | 2.625.274 |
| 11. Betriebliches Ergebnis (EBIT) | -355.476 | 163.337 | -1.158.758 |
| 12. Sonstige Zinsen / Finanzerträge | 0 | 0 | 0 |
| 13. Zinsen und ähnliche Aufwendungen | 0 | 0 | 0 |
| 14. Finanzergebnis | 0 | 0 | 0 |
| 15. Ergebnis vor Steuern (EBT) | -355.476 | 163.337 | -1.158.758 |
| 16. Steuern | 340 | 340 | 241 |
| 17. Erträge (+) aus Verlustübernahme / Aufwendungen (-) aus Gewinnabführungsvertrag | 355.816 | -162.997 | 1.158.999 |
| 18. Jahresüberschuss / Jahresfehlbetrag | 0 | 0 | 0 |

5.3.6 WISAG FMO Cargo Service GmbH & Co. KG

A. Allgemeine Unternehmensdaten für 2020

| WISAG FMO Cargo Service GmbH & Co. KG | |
|---------------------------------------|---------------------------------------|
| Airportallee 1 | www.wisag.de |
| 48268 Greven | email: fmo.wcs.servicecenter@wisag.de |
| Telefon: (0 25 71) 94 - 3200 | |

Gründungsjahr: 1998

| Kommanditisten | Kommanditkapitalanteile | |
|--|-------------------------|---------------|
| | in € | in % |
| FMO Flughafen Münster/Osnabrück GmbH | 102.258 | 33,33 |
| WISAG Cargo Services Holding GmbH & Co. KG | 204.517 | 66,67 |
| Gesamt | 306.775 | 100,00 |

Gegenstand und Leistungen des Unternehmens

Gegenstand des Unternehmens ist die Erbringung von Abfertigungsleistungen auf dem Luftfrachtsektor und sonstiger zur Förderung dieser Zwecke erforderlicher Geschäfte am Flughafen Münster/Osnabrück.

Organe der Gesellschaft

| Geschäftsführung | Gesellschafterversammlung |
|---|---|
| Margot Kriege | Vertretungen der einzelnen Gesellschafter |
| | |
| Geschäftsführende Komplementärin | |
| WISAG FMO Cargo Service Beteiligungs GmbH | |

B. Wirtschaftliche Unternehmensdaten

Die unter der Rubrik *Gegenstand des Unternehmens* aufgeführten Unternehmensziele entsprechen dem gesetzlich vorgeschriebenen öffentlichen Zweck der WISAG FMO Cargo Service GmbH & Co. KG. Die Erfüllung des öffentlichen Zwecks im Geschäftsjahr 2020 ist anhand der wirtschaftlichen Unternehmensdaten ersichtlich.

Die wirtschaftliche Lage und die zukünftige Entwicklung des Unternehmens sind im Detail dem Lagebericht des Jahresabschlusses 2020 im Bundesanzeiger (<https://www.bundesanzeiger.de>) zu entnehmen. Einen Überblick über die wirtschaftlichen Unternehmensdaten geben die Bilanz und Gewinn- und Verlustrechnung auf der übernächsten Seite.

Bilanz

| | 31.12.2018 | 31.12.2019 | 31.12.2020 |
|---|------------------|------------------|------------------|
| | € | € | € |
| A. Anlagevermögen | | | |
| I. Immaterielle Vermögensgegenstände | 0 | 0 | 0 |
| II. Sachanlagen | 118.096 | 74.346 | 69.005 |
| III. Finanzanlagen | 0 | 0 | 0 |
| Anlagevermögen | 118.096 | 74.346 | 69.005 |
| B. Umlaufvermögen | | | |
| I. Vorräte | 33.628 | 37.468 | 38.287 |
| II. Forderungen / Sonstige Vermögensgegenstände | 356.373 | 398.644 | 342.325 |
| III. Wertpapiere | 0 | 0 | 0 |
| IV. Flüssige Mittel | 1.057.392 | 1.004.554 | 825.634 |
| Umlaufvermögen | 1.447.394 | 1.440.666 | 1.206.245 |
| C. Rechnungsabgrenzungsposten | 7.858 | 9.708 | 11.501 |
| D. Nicht gedeckter Fehlbetrag | 0 | 0 | 82.113 |
| Aktiva | 1.573.348 | 1.524.719 | 1.368.864 |
| A. Eigenkapital | | | |
| I. Gezeichnetes Kapital | 306.775 | 306.775 | 0 |
| II. Kapitalrücklagen | 0 | 0 | 0 |
| III. Gewinnrücklagen | 0 | 0 | 0 |
| IV. Gewinnvortrag / Verlustvortrag | -44.122 | 102.487 | 0 |
| V. Jahresüberschuss / Jahresfehlbetrag | 146.609 | -130.084 | |
| VI. Bilanzgewinn / Bilanzverlust | | | 0 |
| Eigenkapital | 409.263 | 279.178 | 0 |
| B. Rückstellungen | 1.078.053 | 1.173.535 | 1.313.676 |
| C. Verbindlichkeiten | 86.033 | 72.006 | 55.188 |
| D. Rechnungsabgrenzungsposten | 0 | 0 | 0 |
| Passiva | 1.573.348 | 1.524.719 | 1.368.864 |

Gewinn- und Verlustrechnung

| | 2018 | 2019 | 2020 |
|--|------------------|------------------|------------------|
| | € | € | € |
| 1. Umsatzerlöse | 2.945.055 | 2.794.903 | 2.324.452 |
| 2. Veränderung des Bestands an fertigen Leistungen | 0 | 0 | 0 |
| 3. Andere aktivierte Eigenleistungen | 0 | 0 | 0 |
| 4. Sonstige betriebliche Erträge | 68.131 | 87.121 | 48.389 |
| 5. Summe betriebliche Erträge | 3.013.186 | 2.882.023 | 2.372.841 |
| 6. Materialaufwand | 333.655 | 306.374 | 316.120 |
| 7. Personalaufwand | 1.356.250 | 1.530.392 | 1.403.301 |
| 8. Abschreibungen | 67.671 | 46.306 | 35.895 |
| 9. Sonstige betriebliche Aufwendungen | 1.004.769 | 1.054.909 | 943.883 |
| 10. Summe betriebliche Aufwendungen | 2.762.346 | 2.937.981 | 2.699.199 |
| 11. Betriebliches Ergebnis (EBIT) | 250.840 | -55.958 | -326.358 |
| 12. Sonstige Zinsen / Finanzerträge | 513 | 134 | 0 |
| 13. Zinsen und ähnliche Aufwendungen | 36.535 | 35.039 | 33.953 |
| 14. Finanzergebnis | -36.022 | -34.906 | -33.953 |
| 15. Ergebnis vor Steuern (EBT) | 214.818 | -90.863 | -360.311 |
| 16. Steuern | 68.208 | 39.221 | 980 |
| 17. Jahresüberschuss / Jahresfehlbetrag | 146.609 | -130.084 | -361.292 |
| + Belastung auf Kapitalkonto | | | 361.292 |
| 18. Bilanzgewinn / Bilanzverlust | | | 0 |

5.3.7 WISAG FMO Cargo Service Beteiligungs GmbH

A. Allgemeine Unternehmensdaten für 2020

| WISAG FMO Cargo Service Beteiligungs GmbH | |
|---|---------------------------------------|
| Airportallee 1 | www.wisag.de |
| 48268 Greven | email: fmo.wcs.servicecenter@wisag.de |
| Telefon: (0 25 71) 94 - 3200 | |

Gründungsjahr: 2011

| Gesellschafter | Stammkapitalanteile | |
|---|---------------------|---------------|
| | in € | in % |
| FMO Flughafen Münster/Osnabrück GmbH | 9.000 | 33,33 |
| WISAG Cargo Service Holding GmbH & Co. KG | 18.000 | 66,67 |
| Gesamt | 27.000 | 100,00 |

Gegenstand und Leistungen des Unternehmens

Gegenstand der Gesellschaft ist der Erwerb und die Verwaltung der Beteiligung sowie die Übernahme der persönlichen Haftung und der Geschäftsführung bei der WISAG FMO Cargo Service GmbH & Co. KG.

Organe der Gesellschaft

| Geschäftsführung | Gesellschafterversammlung |
|------------------|---|
| Margot Kriege | Vertretungen der einzelnen Gesellschafter |

B. Wirtschaftliche Unternehmensdaten

Die unter der Rubrik *Gegenstand des Unternehmens* aufgeführten Unternehmensziele entsprechen dem gesetzlich vorgeschriebenen öffentlichen Zweck der WISAG FMO Cargo Service Beteiligungs GmbH. Die Erfüllung des öffentlichen Zwecks im Geschäftsjahr 2020 ist anhand der wirtschaftlichen Unternehmensdaten ersichtlich.

Die wirtschaftliche Lage und die zukünftige Entwicklung des Unternehmens sind im Detail dem Lagebericht des Jahresabschlusses 2020 im Bundesanzeiger (<https://www.bundesanzeiger.de>) zu entnehmen. Einen Überblick über die wirtschaftlichen Unternehmensdaten geben nachfolgend die Bilanz und Gewinn- und Verlustrechnung.

Bilanz

| | 31.12.2018 | 31.12.2019 | 31.12.2020 |
|---|---------------|---------------|---------------|
| | € | € | € |
| A. Anlagevermögen | | | |
| I. Immaterielle Vermögensgegenstände | 0 | 0 | 0 |
| II. Sachanlagen | 0 | 0 | 0 |
| III. Finanzanlagen | 0 | 0 | 0 |
| Anlagevermögen | 0 | 0 | 0 |
| B. Umlaufvermögen | | | |
| I. Vorräte | 0 | 0 | 0 |
| II. Forderungen / Sonstige Vermögensgegenstände | 41.574 | 43.638 | 46.343 |
| III. Wertpapiere | 0 | 0 | 0 |
| IV. Flüssige Mittel | 0 | 0 | 0 |
| Umlaufvermögen | 41.574 | 43.638 | 46.343 |
| C. Rechnungsabgrenzungsposten | 0 | 0 | 0 |
| Aktiva | 41.574 | 43.638 | 46.343 |
| A. Eigenkapital | | | |
| I. Gezeichnetes Kapital | 27.000 | 27.000 | 27.000 |
| II. Kapitalrücklagen | 0 | 0 | 0 |
| III. Gewinnrücklagen | 0 | 0 | 0 |
| IV. Gewinnvortrag / Verlustvortrag | 11.712 | 13.719 | 15.760 |
| V. Jahresüberschuss / Jahresfehlbetrag | 2.008 | 2.041 | 2.106 |
| Eigenkapital | 40.719 | 42.760 | 44.866 |
| B. Rückstellungen | 604 | 627 | 1.266 |
| C. Verbindlichkeiten | 251 | 251 | 211 |
| D. Rechnungsabgrenzungsposten | 0 | 0 | 0 |
| Passiva | 41.574 | 43.638 | 46.343 |

Gewinn- und Verlustrechnung

| | 2018 | 2019 | 2020 |
|--|--------------|--------------|--------------|
| | € | € | € |
| 1. Umsatzerlöse | 0 | 0 | 0 |
| 2. Veränderung des Bestands an fertigen Leistungen | 0 | 0 | 0 |
| 3. Andere aktivierte Eigenleistungen | 0 | 0 | 0 |
| 4. Sonstige betriebliche Erträge | 0 | 0 | 0 |
| 5. Summe betriebliche Erträge | 0 | 0 | 0 |
| 6. Materialaufwand | 0 | 0 | 0 |
| 7. Personalaufwand | 0 | 0 | 0 |
| 8. Abschreibungen | 0 | 0 | 0 |
| 9. Sonstige betriebliche Aufwendungen | 366 | 375 | 377 |
| 10. Summe betriebliche Aufwendungen | 366 | 375 | 377 |
| 11. Betriebliches Ergebnis (EBIT) | -366 | -375 | -377 |
| 12. Sonstige Zinsen / Finanzerträge | 2.978 | 3.043 | 3.121 |
| 13. Zinsen und ähnliche Aufwendungen | 0 | 0 | 0 |
| 14. Finanzergebnis | 2.978 | 3.043 | 3.121 |
| 15. Ergebnis vor Steuern (EBT) | 2.612 | 2.668 | 2.745 |
| 16. Steuern | 604 | 627 | 639 |
| 17. Jahresüberschuss / Jahresfehlbetrag | 2.008 | 2.041 | 2.106 |

5.3.8 AHS Aviation Handling Services GmbH

A. Allgemeine Unternehmensdaten für 2020

| AHS Aviation Handling Services GmbH | |
|-------------------------------------|----------------|
| Airport Terminal 1 | www.ahs-de.com |
| 22335 Hamburg | |
| Telefon: (0 40) 50 75-24 81 | |

Gründungsjahr: 1951

| Gesellschafter | Stammkapitalanteile | |
|--|---------------------|---------------|
| | in € | in % |
| Flughafen Hannover-Langenhagen GmbH | 148.750 | 29,75 |
| Flughafen Hamburg GmbH | 136.250 | 27,25 |
| Flughafen Bremen GmbH | 60.000 | 12,00 |
| Flughafen Stuttgart GmbH | 50.000 | 10,00 |
| Flughafen Köln/Bonn GmbH | 50.000 | 10,00 |
| FMO Flughafen Münster/Osnabrück GmbH, Greven | 50.000 | 10,00 |
| AirPart GmbH, Nürnberg | 5.000 | 1,00 |
| Gesamt | 500.000 | 100,00 |

Gegenstand und Leistungen des Unternehmens

Die Gesellschaft betreibt Bodenverkehrsdienstleistungen für Fluggesellschaften. Die AHS-Gruppe bietet ihre Dienstleistungen an den Flughäfen Berlin-Brandenburg, Köln/Bonn, Leipzig, Dresden, Bremen, Düsseldorf, Frankfurt, Hamburg, Hannover, München, Münster/Osnabrück, Stuttgart sowie Nürnberg direkt oder indirekt an.

Organe der Gesellschaft

| Geschäftsführung | Gesellschafterversammlung |
|------------------|---|
| Amélie Charisius | Vertretungen der einzelnen Gesellschafter |
| Stephanie Rohde | |

B. Wirtschaftliche Unternehmensdaten

Die unter der Rubrik *Gegenstand des Unternehmens* aufgeführten Unternehmensziele entsprechen dem gesetzlich vorgeschriebenen öffentlichen Zweck der AHS Aviation Handling Services GmbH. Die Erfüllung des öffentlichen Zwecks im Geschäftsjahr 2020 ist anhand der wirtschaftlichen Unternehmensdaten ersichtlich.

Die wirtschaftliche Lage und die zukünftige Entwicklung des Unternehmens sind im Detail dem Lagebericht des Jahresabschlusses 2020 im Bundesanzeiger (<https://www.bundesanzeiger.de>) zu entnehmen. Einen Überblick über die wirtschaftlichen Unternehmensdaten geben nachfolgend die Bilanz und Gewinn- und Verlustrechnung.

Der 10%ige Anteil der FMO Flughafen Münster-Osnabrück GmbH an der AHS Aviation Handling Services GmbH (AHS) wird voraussichtlich im Jahr 2022 an die AHS verkauft.

Bilanz

| | 31.12.2018 | 31.12.2019 | 31.12.2020 |
|---|-------------------|-------------------|------------------|
| | € | € | € |
| A. Anlagevermögen | | | |
| I. Immaterielle Vermögensgegenstände | 1.019.706 | 976.445 | 720.575 |
| II. Sachanlagen | 818.948 | 691.512 | 432.044 |
| III. Finanzanlagen | 3.252.387 | 3.252.387 | 3.252.387 |
| Anlagevermögen | 5.091.041 | 4.920.345 | 4.405.007 |
| B. Umlaufvermögen | | | |
| I. Vorräte | 0 | 0 | 0 |
| II. Forderungen / Sonstige Vermögensgegenstände | 5.070.424 | 4.025.944 | 3.593.539 |
| III. Wertpapiere | 0 | 0 | 0 |
| IV. Flüssige Mittel | 7.046.340 | 8.505.993 | 1.648.547 |
| Umlaufvermögen | 12.116.765 | 12.531.937 | 5.242.086 |
| C. Rechnungsabgrenzungsposten | 16.766 | 31.803 | 27.487 |
| Aktiva | 17.224.572 | 17.484.085 | 9.674.579 |
| A. Eigenkapital | | | |
| I. Gezeichnetes Kapital | 500.000 | 500.000 | 500.000 |
| II. Kapitalrücklagen | 2.475.000 | 2.475.000 | 2.475.000 |
| III. Gewinnrücklagen | 50.000 | 50.000 | 50.000 |
| IV. Gewinnvortrag / Verlustvortrag | 5.052.532 | 5.198.548 | 2.509.138 |
| V. Jahresüberschuss / Jahresfehlbetrag | 764.463 | -2.689.410 | -3.916.617 |
| VI. Nicht gedeckter Fehlbetrag | 0 | 0 | 0 |
| Eigenkapital | 8.841.995 | 5.534.138 | 1.617.521 |
| B. Rückstellungen | 812.625 | 3.445.844 | 741.529 |
| C. Verbindlichkeiten | 7.569.952 | 8.504.102 | 7.315.529 |
| D. Rechnungsabgrenzungsposten | 0 | 0 | 0 |
| Passiva | 17.224.572 | 17.484.085 | 9.674.579 |

Gewinn- und Verlustrechnung

| | 2018 | 2019 | 2020 |
|--|-------------------|-------------------|-------------------|
| | € | € | € |
| 1. Umsatzerlöse | 8.583.403 | 7.997.576 | 2.805.494 |
| 2. Veränderung des Bestands an fertigen Leistungen | 0 | 0 | 0 |
| 3. Andere aktivierte Eigenleistungen | 0 | 0 | 0 |
| 4. Sonstige betriebliche Erträge | 4.697.219 | 3.203.652 | 2.153.822 |
| 5. Summe betriebliche Erträge | 13.280.623 | 11.201.228 | 4.959.316 |
| 6. Materialaufwand | 2.752.346 | 1.996.795 | 482.851 |
| 7. Personalaufwand | 3.760.689 | 4.000.959 | 2.895.788 |
| 8. Abschreibungen | 517.481 | 1.007.235 | 564.645 |
| 9. Sonstige betriebliche Aufwendungen | 7.555.049 | 8.692.940 | 4.709.795 |
| 10. Summe betriebliche Aufwendungen | 14.585.564 | 15.697.930 | 8.653.078 |
| 11. Betriebliches Ergebnis (EBIT) | -1.304.942 | -4.496.702 | -3.693.763 |
| 12. Sonstige Zinsen / Finanzerträge | 2.220.290 | 1.914.905 | 4.548 |
| 13. Zinsen und ähnliche Aufwendungen | 154.332 | 153.747 | 226.192 |
| 14. Finanzergebnis | 2.065.959 | 1.761.158 | -221.644 |
| 15. Ergebnis vor Steuern (EBT) | 761.017 | -2.735.544 | -3.915.406 |
| 16. Steuern | -3.446 | -46.135 | 1.211 |
| 17. Jahresüberschuss / Jahresfehlbetrag | 764.463 | -2.689.410 | -3.916.617 |

5.4 items GmbH

A. Allgemeine Unternehmensdaten für 2020

| | |
|---------------------------|----------------------------|
| items GmbH | |
| Hafenweg 7 | www.itemsnet.de |
| 48155 Münster | email: kontakt@itemsnet.de |
| Telefon: (0251) 2083-1000 | |

Gründungsjahr: 1999

| Gesellschafter | Stammkapitalanteile | |
|--|---------------------|---------------|
| | in € | in % |
| Stadtwerke Münster GmbH | 398.316 | 29,38 |
| Kasseler Verkehrs- und Versorgungs-GmbH | 286.073 | 21,10 |
| Stadtwerke Lübeck Holding GmbH | 238.315 | 17,58 |
| Mark-E AG, Hagen | 135.586 | 10,00 |
| Stadtwerke Osnabrück AG | 112.346 | 8,29 |
| Energie AG Iserlohn | 65.921 | 4,86 |
| Stadtwerke Solingen GmbH | 60.000 | 4,42 |
| Bocholter Energie- und Wasserversorgung GmbH | 59.300 | 4,37 |
| items GmbH (Nennbetrag eigener Anteile) | 0 | 0,00 |
| Gesamt | 1.355.857 | 100,00 |

| Beteiligungen der Gesellschaft | Stammkapital | |
|--------------------------------|--------------|--------------------|
| | in € | davon Anteile in % |
| items project GmbH | 50.000 | 100,00 |

Gegenstand und Leistungen des Unternehmens

Die items GmbH ist eine horizontale Kooperation mehrerer Stadtwerke auf dem Gebiet der Informationsverarbeitung. Gegenstand des Unternehmens ist die Beratung, Beschaffung, Einführung und der Betrieb von Systemen der Informationsverarbeitung und Kommunikationstechnik. Die items GmbH erbringt damit zusammenhängende Tätigkeiten in Organisationsfragen für die Gesellschafter und sonstige Unternehmen, an denen eine der an der items GmbH unmittelbar oder mittelbar beteiligten Städte Anteile hat, sowie für andere Kommunen und deren Einrichtungen und Unternehmen, soweit dies gemeinderechtlich zulässig ist.

Organe der Gesellschaft

| | |
|--|--|
| Geschäftsführung | Dr. Michael Maxelon, Kassel |
| Ludger Hemker | Dr. Jens Meier, Lübeck, ab dem 06.05.2020 |
| | Mathias Rasch, Iserlohn, ab 06.05.2020 |
| Beirat* | Andreas Schwarberg, Solingen, ab 12.11.2020 |
| Sebastian Jurczyk, Münster, Vorsitzender | Christine Zeller, Stadtkämmerin, Münster, ab 06.05.2020 |
| Erik Höhne, Hagen, stv. Vorsitzender | |
| Jürgen Elmer, Bocholt | |
| Frank Gäfgen, Münster | Gesellschafterversammlung |
| Wolfgang Heuer, Stadtrat, Münster | Vertretungen der einzelnen Gesellschafter |
| Christoph Hüls, Osnabrück | |

* Mitglieder zum Bilanzstichtag 31.12.2020

B. Wirtschaftliche Unternehmensdaten

Die unter der Rubrik *Gegenstand des Unternehmens* aufgeführten Unternehmensziele entsprechen dem gesetzlich vorgeschriebenen öffentlichen Zweck der items GmbH. Die Erfüllung des öffentlichen Zwecks im Geschäftsjahr 2020 ist anhand der wirtschaftlichen Unternehmensdaten ersichtlich.

Die wirtschaftliche Lage und die zukünftige Entwicklung des Unternehmens sind im Detail dem Lagebericht des Jahresabschlusses 2020 im Bundesanzeiger (<https://www.bundesanzeiger.de>) zu entnehmen.

Einen Überblick über die wirtschaftlichen Unternehmensdaten geben die nachfolgenden Übersichten und ausgesuchte Kennzahlen sowie die Bilanz und Gewinn- und Verlustrechnung.

Anzahl der Beschäftigten*

| | 2018 | 2019 | 2020 |
|-------------------------------------|------------|------------|------------|
| Männlich | 119 | 119 | 117 |
| Weiblich | 38 | 36 | 34 |
| Insgesamt | 157 | 155 | 151 |
| Davon schwerbehinderte Beschäftigte | 9 | 10 | 13 |

* 2020: Pro-Kopf-Angaben der in diesem Jahr durchschnittlich Beschäftigten.

Betriebswirtschaftliches Kennzahlen-Set*

| | 2018 | 2019 | 2020 |
|--------------------------|--------|--------|--------|
| Eigenkapitalquote | 47,9% | 33,7% | 36,1% |
| Eigenkapitalrentabilität | 25,7% | 18,2% | 16,9% |
| Liquidität 2. Grades | 287,2% | 132,3% | 109,3% |
| Anlagendeckungsgrad 2 | 256,5% | 289,9% | 265,6% |
| Verschuldungsgrad | 108,8% | 197,2% | 177,2% |
| Umsatzrentabilität | 4,3% | 3,1% | 3,1% |
| Personalintensität | 37,0% | 34,7% | 33,6% |

* Die Definitionen der Kennzahlen sind in der Anlage 1 im Anhang aufgeführt.

Bilanz

| | 31.12.2018 | 31.12.2019 | 31.12.2020 |
|---|-------------------|-------------------|-------------------|
| | € | € | € |
| A. Anlagevermögen | | | |
| I. Immaterielle Vermögensgegenstände | 824.464 | 689.590 | 514.277 |
| II. Sachanlagen | 2.182.753 | 1.978.067 | 2.929.873 |
| III. Finanzanlagen | 101.188 | 91.756 | 76.434 |
| Anlagevermögen | 3.108.405 | 2.759.413 | 3.520.584 |
| B. Umlaufvermögen | | | |
| I. Vorräte | 952.812 | 3.694.337 | 6.070.253 |
| II. Forderungen / Sonstige Vermögensgegenstände | 5.859.274 | 7.665.287 | 6.740.766 |
| III. Wertpapiere | 0 | 0 | 0 |
| IV. Flüssige Mittel | 2.857.408 | 4.472.130 | 3.905.607 |
| Umlaufvermögen | 9.669.495 | 15.831.754 | 16.716.627 |
| C. Rechnungsabgrenzungsposten | 778.046 | 952.757 | 1.420.481 |
| Aktiva | 13.555.945 | 19.543.925 | 21.657.692 |
| A. Eigenkapital | | | |
| I. Gezeichnetes Kapital (inkl. 77 T€ Rücklage eigene Anteile) | 1.302.453 | 1.302.453 | 1.355.857 |
| II. Kapitalrücklagen | 1.887.461 | 1.887.461 | 2.255.707 |
| III. Gewinnrücklagen | 1.636.350 | 2.192.050 | 2.880.350 |
| IV. Gewinnvortrag / Verlustvortrag | 0 | 0 | 0 |
| V. Jahresüberschuss / Jahresfehlbetrag | 1.667.100 | 1.194.900 | 1.322.200 |
| Eigenkapital | 6.493.364 | 6.576.864 | 7.814.114 |
| B. Rückstellungen | | | |
| I. Rückstellungen für Pensionen u.ä. Verpflichtungen | 1.416.314 | 1.423.244 | 1.535.929 |
| II. Steuerrückstellungen | 163.617 | 244.281 | 302.918 |
| III. sonstige Rückstellungen | 2.383.293 | 2.123.147 | 2.116.356 |
| Rückstellungen | 3.963.225 | 3.790.672 | 3.955.203 |
| C. Verbindlichkeiten | 3.099.357 | 9.176.389 | 9.738.375 |
| D. Rechnungsabgrenzungsposten | 0 | 0 | 150.000 |
| Passiva | 13.555.945 | 19.543.925 | 21.657.692 |

Gewinn- und Verlustrechnung

| | 2018 | 2019 | 2020 |
|--|-------------------|-------------------|-------------------|
| | € | € | € |
| 1. Umsatzerlöse | 38.916.538 | 38.708.626 | 42.600.924 |
| 2. Erhöhung/Verminderung Bestand lfd. Aufträge | -51.401 | 2.741.894 | 2.375.511 |
| 3. Andere aktivierte Eigenleistungen | 0 | 0 | 0 |
| 4. Sonstige betriebliche Erträge | 567.486 | 463.949 | 696.801 |
| 5. Summe betriebliche Erträge | 39.432.623 | 41.914.470 | 45.673.236 |
| 6. Materialaufwand | 17.714.646 | 20.360.469 | 23.262.722 |
| 7. Personalaufwand | 13.734.842 | 13.919.722 | 14.617.511 |
| 8. Abschreibungen | 1.433.765 | 1.451.869 | 1.599.695 |
| 9. Sonstige betriebliche Aufwendungen | 4.246.468 | 4.404.759 | 4.012.542 |
| 10. Summe betriebliche Aufwendungen | 37.129.722 | 40.136.818 | 43.492.470 |
| 11. Betriebliches Ergebnis (EBIT) | 2.302.901 | 1.777.651 | 2.180.767 |
| 12. Sonstige Zinsen / Finanzerträge | 12.622 | 15.755 | 20.528 |
| 13. Zinsen und ähnliche Aufwendungen | 27.980 | 35.820 | 19.364 |
| 14. Finanzergebnis | -15.358 | -20.066 | 1.164 |
| 15. Ergebnis vor Steuern (EBT) | 2.287.542 | 1.757.585 | 2.181.931 |
| 16. Steuern | 620.442 | 562.685 | 859.731 |
| 17. Jahresüberschuss / Jahresfehlbetrag | 1.667.100 | 1.194.900 | 1.322.200 |

5.4.1 items project GmbH

A. Allgemeine Unternehmensdaten für 2020

| | |
|---------------------------|----------------------------|
| items project GmbH | |
| Unter den Linden 21 | www.itemsnet.de |
| 10117 Berlin | email: kontakt@itemsnet.de |
| Telefon: (0251) 2083-1000 | |

Gründungsjahr: 2007

| Gesellschafter | Stammkapital in € | Anteile in % |
|-----------------------|------------------------------|-------------------------|
| items GmbH | 50.000 | 100,00 |

Gegenstand und Leistungen des Unternehmens

Gegenstand des Unternehmens ist die Wahrnehmung von Aufgaben im Bereich der Informationsverarbeitung und Kommunikationstechnik sowie der damit zusammenhängenden Tätigkeiten in Organisationsfragen.

Organe der Gesellschaft

| | |
|--|--|
| Geschäftsführung | Dr. Michael Maxelon, Kassel |
| Ludger Hemker | Dr. Jens Meier, Lübeck, ab 06.05.2020 |
| | Mathias Rasch, Iserlohn, ab 06.05.2020 |
| Beirat | Andreas Schwarberg, Solingen, ab 12.11.2020 |
| Sebastian Jurczyk, Münster, Vorsitzender | Christine Zeller, Stadtkämmerin, Münster, ab 06.05.2020 |
| Erik Höhne, Hagen, stv. Vorsitzender | |
| Jürgen Elmer, Bocholt | |
| Frank Gäfgen, Münster | Gesellschafterversammlung |
| Wolfgang Heuer, Stadtrat, Münster | Vertretungen der einzelnen Gesellschafter |
| Christoph Hüls, Osnabrück | |

* Mitglieder zum Bilanzstichtag 31.12.2020

B. Wirtschaftliche Unternehmensdaten

Die unter der Rubrik *Gegenstand des Unternehmens* aufgeführten Unternehmensziele entsprechen dem gesetzlich vorgeschriebenen öffentlichen Zweck der items project GmbH. Die Erfüllung des öffentlichen Zwecks im Geschäftsjahr 2020 ist anhand der wirtschaftlichen Unternehmensdaten ersichtlich.

Die wirtschaftliche Lage und die zukünftige Entwicklung des Unternehmens sind im Detail dem Lagebericht des Jahresabschlusses 2020 im Bundesanzeiger (<https://www.bundesanzeiger.de>) zu entnehmen.

Einen Überblick über die wirtschaftlichen Unternehmensdaten geben die nachfolgende Übersicht sowie die Bilanz und Gewinn- und Verlustrechnung.

Bilanz

| | 31.12.2018 | 31.12.2019 | 31.12.2020 |
|---|------------------|------------------|------------------|
| | € | € | € |
| A. Anlagevermögen | | | |
| I. Immaterielle Vermögensgegenstände | 0 | 0 | 0 |
| II. Sachanlagen | 0 | 0 | 0 |
| III. Finanzanlagen | 13.669 | 11.908 | 10.102 |
| Anlagevermögen | 13.669 | 11.908 | 10.102 |
| B. Umlaufvermögen | | | |
| I. Vorräte | 0 | 0 | 0 |
| II. Forderungen / Sonstige Vermögensgegenstände | 439.793 | 986.166 | 1.161.532 |
| III. Wertpapiere | 0 | 0 | 0 |
| IV. Flüssige Mittel | 547.364 | 94.962 | 107.404 |
| Umlaufvermögen | 987.157 | 1.081.128 | 1.268.936 |
| C. Rechnungsabgrenzungsposten | 0 | 0 | 0 |
| Aktiva | 1.000.826 | 1.093.036 | 1.279.038 |
| A. Eigenkapital | | | |
| I. Gezeichnetes Kapital | 50.000 | 50.000 | 50.000 |
| II. Kapitalrücklagen | 0 | 0 | 0 |
| III. Gewinnrücklagen | 0 | 0 | 0 |
| IV. Gewinnvortrag / Verlustvortrag | 0 | 0 | 0 |
| V. Jahresüberschuss / Jahresfehlbetrag | 13.500 | 18.500 | 18.000 |
| Eigenkapital | 63.500 | 68.500 | 68.000 |
| B. Rückstellungen | 770.252 | 881.614 | 1.056.751 |
| C. Verbindlichkeiten | 167.074 | 142.922 | 154.287 |
| D. Rechnungsabgrenzungsposten | 0 | 0 | 0 |
| Passiva | 1.000.826 | 1.093.036 | 1.279.038 |

Gewinn- und Verlustrechnung

| | 2018 | 2019 | 2020 |
|--|-------------------|-------------------|-------------------|
| | € | € | € |
| 1. Umsatzerlöse | 10.715.600 | 10.597.490 | 12.443.812 |
| 2. Veränderung des Bestands an fertigen Leistungen | 0 | 0 | 0 |
| 3. Andere aktivierte Eigenleistungen | 0 | 0 | 0 |
| 4. Sonstige betriebliche Erträge | 61.730 | 41.427 | 59.345 |
| 5. Summe betriebliche Erträge | 10.777.330 | 10.638.917 | 12.503.158 |
| 6. Materialaufwand | 190 | -337 | 0 |
| 7. Personalaufwand | 9.239.162 | 10.154.799 | 11.788.033 |
| 8. Abschreibungen | 0 | 0 | 0 |
| 9. Sonstige betriebliche Aufwendungen | 1.508.212 | 452.969 | 679.057 |
| 10. Summe betriebliche Aufwendungen | 10.747.564 | 10.607.430 | 12.467.090 |
| 11. Betriebliches Ergebnis (EBIT) | 29.766 | 31.487 | 36.068 |
| 12. Sonstige Zinsen / Finanzerträge | 365 | 322 | 277 |
| 13. Zinsen und ähnliche Aufwendungen | 22 | 0 | 0 |
| 14. Finanzergebnis | 343 | 322 | 277 |
| 15. Ergebnis vor Steuern (EBT) | 30.109 | 31.809 | 36.346 |
| 16. Steuern | 16.609 | 13.309 | 18.346 |
| 17. Jahresüberschuss / Jahresfehlbetrag | 13.500 | 18.500 | 18.000 |

5.5 Westfälische Landes-Eisenbahn GmbH

A. Allgemeine Unternehmensdaten für 2020

| Westfälische Landes-Eisenbahn GmbH (WLE) | |
|--|---------------------------|
| Beckumer Straße 70 | www.wle-online.de/ |
| 59555 Lippstadt | email: info@wle-online.de |
| Telefon: (02941) 745-0 | |

Gründungsjahr: 1979

| Gesellschafter | Stammkapitalanteile | |
|-------------------------|---------------------|---------------|
| | in € | in % |
| Kreis Soest | 1.229.960 | 31,48 |
| Kreis Warendorf | 1.047.840 | 26,82 |
| Stadtwerke Münster GmbH | 552.090 | 14,13 |
| Stadt Warstein | 262.340 | 6,71 |
| Stadt Beckum | 255.490 | 6,54 |
| Stadt Ennigerloh | 180.180 | 4,61 |
| Stadt Lippstadt | 171.130 | 4,38 |
| Stadt Rüthen | 71.940 | 1,84 |
| Stadt Sendenhorst | 68.620 | 1,76 |
| Gemeinde Wadersloh | 67.600 | 1,73 |
| Gesamt | 3.907.190 | 100,00 |

| Beteiligungen der Gesellschaft | Stammkapital | |
|---|--------------|--------------------|
| | in € | davon Anteile in % |
| Westfälische Verkehrsgesellschaft mbH, Münster* | 2.214.500 | 10,00 |

* weitere Informationen unter 4.16.2

Gegenstand und Leistungen des Unternehmens

Die Westfälische Landes-Eisenbahn GmbH (WLE) ist ein Zusammenschluss von Gebietskörperschaften oder deren Kapitalgesellschaften. Gegenstand des Unternehmens ist es, die Verkehrsverhältnisse in Westfalen zu fördern und zu verbessern. Zu diesem Zweck betreibt die WLE die im öffentlichen Interesse vorgehaltene Eisenbahninfrastruktur und sorgt für eine zuverlässige Anbindung der daran gelegenen Wirtschaftsstandorte.

Darüber hinaus dient die WLE der Entlastung innerörtlicher Straßen und sichert die Anbindung der Region an das nationale und internationale Schienennetz. Auch sichert die WLE die Grundlage für die Option eines schienengebundenen Personennahverkehrs auf ihrem Netz oder einem Teilnetz. Somit stellt die WLE heute und in Zukunft einen bedeutenden Standortfaktor für die Region dar. Ferner kann sich die WLE an Unternehmungen, die diese Zwecke fördern, beteiligen. Sie erfüllt damit Aufgaben der öffentlichen Daseinsvorsorge.

Organe der Gesellschaft

| | |
|---|---|
| Geschäftsführung | Stefan Knoll, Sendenhorst, ab 05.11.2020 |
| André Pieperjohanns | Wolfgang Landfester, Warstein, ab 16.11.2020 |
| | Berthold Lülff, Ennigerloh, Bürgermeister |
| Aufsichtsrat* | Hermann-Josef Nürnberg, Warstein |
| Dr. Jürgen Wutschka, Datteln, Dezernent, Vorsitzender | Detlef Ommen, Sendenhorst |
| | Thorsten Raab, Lippstadt |
| Dr. Herbert Bleicher, Drensteinfurt, Umweltdezernent, 1. stellvertretender Vorsitzender | Frank Schulte, Geseke |
| | Michael Schulte, Lippstadt |
| NN, 2. stv. Vorsitzender | Michael Schramm, Warstein |
| Robin Denstorff, Münster, Stadtbaurat, 3. stv. Vors. | Dr. Karl-Uwe Strothmann, Beckum, Bürgermeister a.D. |
| NN, 4. stv. Vorsitzender | |
| Stefan Bensiek, Hamm, ab 10.12.2020 | Felix Wagner, Lippstadt, ab 02.11.2020 |
| Franz-Josef Buschkamp, Ahlen | Peter Weiken, Bürgermeister, Rüthen |
| Dr. Günter Fiedler, Geseke | Alfons Wickenkamp, Wadersloh |
| Walter von Göwels, Münster | |
| Stephan Hatscher, Lippstadt, ab 10.12.2020 | Gesellschafterversammlung |
| Martin Heße, Warstein | Vertretungen der einzelnen Gesellschafter |

* Mitglieder zum Bilanzstichtag 31.12.2020

B. Wirtschaftliche Unternehmensdaten

Die unter der Rubrik *Gegenstand des Unternehmens* aufgeführten Unternehmensziele entsprechen dem gesetzlich vorgeschriebenen öffentlichen Zweck der WLE. Die Erfüllung des öffentlichen Zwecks im Geschäftsjahr 2020 ist anhand der wirtschaftlichen Unternehmensdaten ersichtlich.

Die wirtschaftliche Lage und die zukünftige Entwicklung des Unternehmens sind im Detail dem Lagebericht des Jahresabschlusses 2020 im Bundesanzeiger (<https://www.bundesanzeiger.de>) zu entnehmen. Einen Überblick über die wirtschaftlichen Unternehmensdaten geben nachfolgend die Bilanz und Gewinn- und Verlustrechnung.

Bilanz

| | 31.12.2018 | 31.12.2019 | 31.12.2020 |
|---|-------------------|-------------------|-------------------|
| | € | € | € |
| A. Anlagevermögen | | | |
| I. Immaterielle Vermögensgegenstände | 104.182 | 41.606 | 21.842 |
| II. Sachanlagen | 21.931.684 | 21.132.273 | 19.832.354 |
| III. Finanzanlagen | 227.927 | 226.632 | 225.552 |
| Anlagevermögen | 22.263.793 | 21.400.511 | 20.079.748 |
| B. Umlaufvermögen | | | |
| I. Vorräte | 2.093.160 | 2.498.921 | 2.651.154 |
| II. Forderungen / Sonstige Vermögensgegenstände | 2.924.962 | 3.791.839 | 2.493.422 |
| III. Wertpapiere | 0 | 0 | 0 |
| IV. Flüssige Mittel | 1.673.562 | 1.099.772 | 1.257.455 |
| Umlaufvermögen | 6.691.685 | 7.390.532 | 6.402.030 |
| C. Rechnungsabgrenzungsposten | 75.833 | 75.914 | 67.761 |
| Aktiva | 29.031.311 | 28.866.957 | 26.549.540 |
| A. Eigenkapital | | | |
| I. Gezeichnetes Kapital | 3.907.190 | 3.907.190 | 3.907.190 |
| II. Kapitalrücklagen | 1.706.777 | 1.706.777 | 1.906.349 |
| III. Gewinnrücklagen | 0 | 0 | 0 |
| IV. Gewinnvortrag / Verlustvortrag | -538.453 | -496.863 | 0 |
| V. Jahresüberschuss / Jahresfehlbetrag | -2.058.410 | -1.403.565 | -1.956.650 |
| Eigenkapital | 3.017.103 | 3.713.539 | 3.856.888 |
| B. Rückstellungen | | | |
| Rückstellungen für Pensionen u.ä. Verpflichtungen | 4.207.647 | 4.202.719 | 3.602.936 |
| sonstige Rückstellungen | 4.511.469 | 4.957.865 | 5.345.406 |
| Rückstellungen | 8.719.116 | 9.160.584 | 8.948.342 |
| C. Verbindlichkeiten | 17.234.026 | 15.937.254 | 13.690.578 |
| D. Rechnungsabgrenzungsposten | 61.066 | 55.581 | 53.731 |
| Passiva | 29.031.311 | 28.866.957 | 26.549.540 |

Gewinn- und Verlustrechnung

| | 2018 | 2019 | 2020 |
|--|-------------------|-------------------|-------------------|
| | € | € | € |
| 1. Umsatzerlöse | 15.542.026 | 18.178.073 | 17.544.156 |
| 2. Veränderung des Bestands an fertigen Leistungen | 92.407 | 495.150 | 87.148 |
| 3. Andere aktivierte Eigenleistungen | 0 | 235.772 | 0 |
| 4. Sonstige betriebliche Erträge | 1.205.895 | 1.972.432 | 1.499.904 |
| 5. Summe betriebliche Erträge | 16.840.328 | 20.881.427 | 19.131.209 |
| 6. Materialaufwand | 9.574.198 | 12.091.800 | 11.123.084 |
| 7. Personalaufwand | 6.059.862 | 6.654.860 | 6.455.174 |
| 8. Abschreibungen | 1.386.793 | 1.468.790 | 1.417.011 |
| 9. Sonstige betriebliche Aufwendungen | 1.430.859 | 1.649.647 | 1.741.093 |
| 10. Summe betriebliche Aufwendungen | 18.451.712 | 21.865.096 | 20.736.361 |
| 11. Betriebliches Ergebnis (EBIT) | -1.611.385 | -983.669 | -1.605.152 |
| 12. Sonstige Zinsen / Finanzerträge | 1.797 | 32 | 1.768 |
| 13. Zinsen und ähnliche Aufwendungen | 431.080 | 401.534 | 335.366 |
| 14. Finanzergebnis | -429.283 | -401.502 | -333.599 |
| 15. Ergebnis vor Steuern (EBT) | -2.040.668 | -1.385.171 | -1.938.751 |
| 16. Steuern | 17.742 | 18.394 | 17.899 |
| 17. Jahresüberschuss / Jahresfehlbetrag | -2.058.410 | -1.403.565 | -1.956.650 |

5.6 Verkehrsservice Gesellschaft Münster mbH

A. Allgemeine Unternehmensdaten für 2020

| Verkehrsservice Gesellschaft Münster mbH (VSM) | |
|--|------------------------------------|
| Hafenplatz 1 | www.stadtwerke-muenster.de |
| 48155 Münster | email: info@stadtwerke-muenster.de |

Gründungsjahr: 2001

| Gesellschafter | Stammkapital in € | Anteile in % |
|-------------------------|----------------------|-----------------|
| Stadtwerke Münster GmbH | 26.000 | 100,00 |

Gegenstand und Leistungen des Unternehmens

Die VSM war als 100 %iges Tochterunternehmen der Stadtwerke Münster GmbH, Münster, damit beauftragt, Verkehrsleistungen im Linienverkehr für die Stadtwerke Münster sowie Schulverkehre im beauftragten Schülerverkehr für die Stadt Münster zu erbringen. Im Geschäftsjahr 2018 wurde das gesamte operative Geschäft einschließlich aller Mitarbeiterinnen und Mitarbeiter und des Anlagevermögens auf die Stadtwerke Münster übertragen.

Seitdem führt die VSM keinen eigenen operativen Geschäftsbetrieb und wird als Vorratsgesellschaft zur Aufnahme eventuell neu zu entwickelnder Aktivitäten vorgehalten.

Einen Überblick über die wirtschaftlichen Unternehmensdaten geben nachfolgend die Bilanz und Gewinn- und Verlustrechnung. Weiterführende Informationen können dem Lagebericht zum Jahresabschluss 2020 im Bundesanzeiger (<https://www.bundesanzeiger.de>) entnommen werden.

Bilanz

| | 31.12.2018 | 31.12.2019 | 31.12.2020 |
|---|---------------|---------------|---------------|
| | € | € | € |
| A. Anlagevermögen | | | |
| I. Immaterielle Vermögensgegenstände | 0 | 0 | 0 |
| II. Sachanlagen | 0 | 0 | 0 |
| III. Finanzanlagen | 0 | 0 | 0 |
| Anlagevermögen | 0 | 0 | 0 |
| B. Umlaufvermögen | | | |
| I. Vorräte | 0 | 0 | 0 |
| II. Forderungen / Sonstige Vermögensgegenstände | 70.820 | 41.138 | 60 |
| III. Wertpapiere | 0 | 0 | 0 |
| IV. Flüssige Mittel | 9.876 | 16.043 | 52.559 |
| Umlaufvermögen | 80.696 | 57.181 | 52.619 |
| C. Rechnungsabgrenzungsposten | 0 | 0 | 0 |
| Aktiva | 80.696 | 57.181 | 52.619 |
| A. Eigenkapital | | | |
| I. Gezeichnetes Kapital | 26.000 | 26.000 | 26.000 |
| II. Kapitalrücklagen | 23.709 | 23.709 | 23.709 |
| III. Gewinnrücklagen | 0 | 0 | 0 |
| IV. Gewinnvortrag / Verlustvortrag | 594.165 | 10.025 | 3.962 |
| V. Jahresüberschuss / Jahresfehlbetrag | -584.139 | -6.063 | -4.127 |
| Eigenkapital | 59.734 | 53.671 | 49.544 |
| B. Rückstellungen | 8.530 | 3.030 | 3.075 |
| C. Verbindlichkeiten | 12.432 | 481 | 0 |
| D. Rechnungsabgrenzungsposten | 0 | 0 | 0 |
| Passiva | 80.696 | 57.181 | 52.619 |

Gewinn- und Verlustrechnung

| | 2018 | 2019 | 2020 |
|--|------------------|---------------|---------------|
| | € | € | € |
| 1. Umsatzerlöse | 5.057.858 | 0 | 0 |
| 2. Veränderung des Bestands an fertigen Leistungen | 0 | 0 | 0 |
| 3. Andere aktivierte Eigenleistungen | 0 | 0 | 0 |
| 4. Sonstige betriebliche Erträge | 7.955 | 0 | 0 |
| 5. Summe betriebliche Erträge | 5.065.813 | 0 | 0 |
| 6. Materialaufwand | 2.303.973 | 0 | 0 |
| 7. Personalaufwand | 3.203.857 | 0 | 0 |
| 8. Abschreibungen | 0 | 0 | 0 |
| 9. Sonstige betriebliche Aufwendungen | 126.496 | 6.050 | 4.203 |
| 10. Summe betriebliche Aufwendungen | 5.634.326 | 6.050 | 4.203 |
| 11. Betriebliches Ergebnis (EBIT) | -568.513 | -6.050 | -4.203 |
| 12. Sonstige Zinsen / Finanzerträge | 225 | 0 | 0 |
| 13. Zinsen und ähnliche Aufwendungen | 486 | 27 | 0 |
| 14. Finanzergebnis | -261 | -27 | 0 |
| 15. Ergebnis vor Steuern (EBT) | -568.775 | -6.077 | -4.203 |
| 16. Steuern | 15.365 | -14 | -76 |
| 17. Jahresüberschuss / Jahresfehlbetrag | -584.139 | -6.063 | -4.127 |

5.7 Tarifgemeinschaft Münsterland – Ruhr-Lippe GmbH

A. Allgemeine Unternehmensdaten für 2020

| Tarifgemeinschaft Münsterland – Ruhr-Lippe GmbH (TG ML-RL) | |
|--|---------------------------|
| Schorlemerstr. 12 - 14 | www.muensterland-tarif.de |
| 48143 Münster | email: info@vgm-vrl.de |
| Telefon: (0251) 40591 | |

Gründungsjahr: 2017

| Gesellschafter | Stammkapitalanteile | |
|--|---------------------|---------------|
| | in € | in % |
| Busverkehr Ruhr-Sieg BRS GmbH, Leichlingen | 1.000 | 3,57 |
| BVR Busverkehr Rheinland GmbH, Düsseldorf | 1.000 | 3,57 |
| DB Regio AG, Frankfurt am Main | 1.000 | 3,57 |
| EBR - Busreisen GmbH, Emsdetten | 1.000 | 3,57 |
| EVG Euregio - Verkehrsgesellschaft GmbH & Co. KG, Münster | 1.000 | 3,57 |
| Gronemann GmbH, Hopsten | 1.000 | 3,57 |
| Husmann Reisen GmbH, Neuenkirchen | 1.000 | 3,57 |
| Josef Kottenstedte GmbH Omnibusbetriebe, Ennigerloh | 1.000 | 3,57 |
| Kraftverkehr Münsterland Cornelius Weilke GmbH & Co.KG, Greven | 1.000 | 3,57 |
| Kreis Borken | 1.000 | 3,57 |
| Kreis Coesfeld | 1.000 | 3,57 |
| Kreis Warendorf | 1.000 | 3,57 |
| MVG Märkische Verkehrsgesellschaft GmbH, Lüdenscheid | 1.000 | 3,57 |
| National Express Rail GmbH, Köln | 1.000 | 3,57 |
| Regionalverkehr Münsterland GmbH, Münster | 1.000 | 3,57 |
| Regionalverkehr Ruhr-Lippe GmbH, Soest | 1.000 | 3,57 |
| RVN Regionalverkehr Niederrhein GmbH, Nordhausen | 1.000 | 3,57 |
| StadtBus Bocholt GmbH | 1.000 | 3,57 |
| Stadtwerke Münster GmbH | 1.000 | 3,57 |
| Veelker GmbH & Co. KG, Ochtrup | 1.000 | 3,57 |
| Verkehrsbetrieb Hamm GmbH | 1.000 | 3,57 |
| Verkehrsbetrieb Wilhelm Schäpers GmbH & Co. KG, Nordwalde | 1.000 | 3,57 |
| Verkehrsgesellschaft Ahlen mbH | 1.000 | 3,57 |
| Verkehrsgesellschaft Breitenbach mbH & Co. KG, Hamm | 1.000 | 3,57 |
| Verkehrsgesellschaft der Stadt Rheine mbH | 1.000 | 3,57 |
| Verkehrsgesellschaft Kreis Unna mbH, Kamen | 1.000 | 3,57 |
| WB Westfalen Bus GmbH, Münster | 1.000 | 3,57 |
| Zweckverband Nahverkehr Westfalen-Lippe, Unna | 1.000 | 3,57 |
| Gesamt | 28.000 | 100,00 |

| Beteiligungen der Gesellschaft | Stammkapital in € | davon Anteile in % |
|--------------------------------|----------------------|-----------------------|
| WestfalenTarif GmbH | 50.000 | 20,00 |

Gegenstand und Leistungen des Unternehmens

Gegenstand der Gesellschaft ist die Förderung der Zusammenarbeit im öffentlichen Personennahverkehr (ÖPNV) in den Tarifräumen Münsterland (bestehend aus den Kreisen Borken, Coesfeld, Warendorf, Steinfurt und Stadt Münster) und Ruhr-Lippe (bestehenden aus den Kreisen Unna, Soest, Hochsauerlandkreis, Märkischer Kreis und Stadt Hamm). Dazu gehören der öffentliche straßengebundene Personennahverkehr (ÖSPNV) und der schienengebundene öffentliche Personennahverkehr (SPNV).

Zweck der Gesellschaft ist die Anwendung und Fortentwicklung eines Gemeinschaftstarifes in den Tarifräumen Münsterland und Ruhr-Lippe, die Sicherung und Weiterentwicklung der Attraktivität und Leistungsfähigkeit des ÖPNV sowie die Weiterentwicklung eines wirtschaftlichen und integrierten Verbundverkehrs zur Sicherstellung einer ausreichenden Bedienung der Bevölkerung mit Verkehrsleistungen.

Organe der Gesellschaft

| Geschäftsführung | Gesellschafterversammlung |
|------------------|---|
| Matthias Hehl | Vertretungen der einzelnen Gesellschafter |

B. Wirtschaftliche Unternehmensdaten

Die unter der Rubrik *Gegenstand des Unternehmens* aufgeführten Unternehmensziele entsprechen dem gesetzlich vorgeschriebenen öffentlichen Zweck der Tarifgemeinschaft Münsterland – Ruhr-Lippe GmbH. Die Erfüllung des öffentlichen Zwecks im Geschäftsjahr 2020 ist anhand der wirtschaftlichen Unternehmensdaten ersichtlich.

Die wirtschaftliche Lage und die zukünftige Entwicklung des Unternehmens sind im Detail dem Lagebericht des Jahresabschlusses 2020 im Bundesanzeiger (<https://www.bundesanzeiger.de>) zu entnehmen. Einen Überblick über die wirtschaftlichen Unternehmensdaten geben nachfolgend die Bilanz und Gewinn- und Verlustrechnung.

Bilanz

| | 31.12.2018 | 31.12.2019 | 31.12.2020 |
|---|----------------|----------------|----------------|
| | € | € | € |
| A. Anlagevermögen | | | |
| I. Immaterielle Vermögensgegenstände | 0 | 0 | 0 |
| II. Sachanlagen | 7.010 | 4.368 | 3.111 |
| III. Finanzanlagen | 10.000 | 10.000 | 10.000 |
| Anlagevermögen | 17.010 | 14.368 | 13.111 |
| B. Umlaufvermögen | | | |
| I. Vorräte | 0 | 0 | 0 |
| II. Forderungen / Sonstige Vermögensgegenstände | 595.859 | 300.148 | 405.158 |
| III. Wertpapiere | 0 | 0 | 0 |
| IV. Flüssige Mittel | 27.367 | 149.376 | 161.710 |
| Umlaufvermögen | 623.226 | 449.524 | 566.869 |
| C. Rechnungsabgrenzungsposten | 550 | 275 | 0 |
| Aktiva | 640.786 | 464.167 | 579.980 |
| A. Eigenkapital | | | |
| I. Gezeichnetes Kapital | 28.000 | 28.000 | 28.000 |
| II. Kapitalrücklagen | 0 | 0 | 0 |
| III. Gewinnrücklagen | 0 | 0 | 0 |
| IV. Gewinnvortrag / Verlustvortrag | 943 | 4.707 | 10.197 |
| V. Jahresüberschuss / Jahresfehlbetrag | 3.764 | 5.491 | 5.687 |
| Eigenkapital | 32.707 | 38.197 | 43.884 |
| B. Rückstellungen | 13.293 | 16.282 | 15.355 |
| C. Verbindlichkeiten | 594.786 | 409.687 | 520.741 |
| D. Rechnungsabgrenzungsposten | 0 | 0 | 0 |
| Passiva | 640.786 | 464.167 | 579.980 |

Gewinn- und Verlustrechnung

| | 2018 | 2019 | 2020 |
|--|------------------|------------------|------------------|
| | € | € | € |
| 1. Umsatzerlöse | 1.681.237 | 1.585.781 | 1.559.377 |
| 2. Veränderung des Bestands an fertigen Leistungen | 0 | 0 | 0 |
| 3. Andere aktivierte Eigenleistungen | 0 | 0 | 0 |
| 4. Sonstige betriebliche Erträge | 0 | 34.086 | 0 |
| 5. Summe betriebliche Erträge | 1.681.237 | 1.619.867 | 1.559.377 |
| 6. Materialaufwand | 768.176 | 615.253 | 528.167 |
| 7. Personalaufwand | 292.574 | 304.397 | 327.942 |
| 8. Abschreibungen | 3.437 | 7.845 | 4.368 |
| 9. Sonstige betriebliche Aufwendungen | 612.029 | 683.964 | 689.764 |
| 10. Summe betriebliche Aufwendungen | 1.676.216 | 1.611.459 | 1.550.241 |
| 11. Betriebliches Ergebnis (EBIT) | 5.021 | 8.408 | 9.135 |
| 12. Sonstige Zinsen / Finanzerträge | 0 | 0 | 0 |
| 13. Zinsen und ähnliche Aufwendungen | 257 | 0 | 343 |
| 14. Finanzergebnis | -257 | 0 | -343 |
| 15. Ergebnis vor Steuern (EBT) | 4.764 | 8.408 | 8.792 |
| 16. Steuern | 1.000 | 2.917 | 3.106 |
| 17. Jahresüberschuss / Jahresfehlbetrag | 3.764 | 5.491 | 5.687 |

5.7.1 WestfalenTarif GmbH

A. Allgemeine Unternehmensdaten für 2020

| WestfalenTarif GmbH | |
|-------------------------------|-------------------------------|
| Willy-Brandt-Platz 2 | www.westfalentarif.de |
| 33602 Bielefeld | email: info@westfalentarif.de |
| Telefon: (0521) - 557666 - 25 | |

Gründungsjahr: 2017

| Gesellschafter | Stammkapital in € | Anteile in % |
|---|----------------------|-----------------|
| OWL Verkehr GmbH (OWL V) | 10.000 | 20,00 |
| Tarifgemeinschaft Münsterland - Ruhr-Lippe GmbH | 10.000 | 20,00 |
| Verbundgesellschaft Paderborn/Höxter mbH | 10.000 | 20,00 |
| Verkehrsgemeinschaft Westfalen-Süd | 10.000 | 20,00 |
| Zweckverband Nahverkehr Westfalen-Lippe (NWL) | 10.000 | 20,00 |
| Gesamt | 50.000 | 100,00 |

Gegenstand und Leistungen des Unternehmens

Gegenstand des Unternehmens ist die Entwicklung, Bildung und die kontinuierliche Weiterentwicklung des WestfalenTarifs als Gemeinschaftstarif. Zweck des Unternehmens ist die Erbringung von Management- und Serviceleistungen auf dem Gebiet des öffentlichen Personennahverkehrs (ÖPNV) in Westfalen-Lippe. Dazu gehören insbesondere Dienstleistungen aus folgenden Geschäftsbereichen:

- Tarif (OWL V)
- Vertrieb (TG ML-RL)
- Einnahmeverteilung - Datenmanagement (TG ML-RL)
- Einnahmeverteilung - Erlösmanagement (OWL V)
- Marketing (NWL)
- Kaufmännische Betriebsführung (OWL V)

Die Gesellschaft stellt eine reine Servicegesellschaft im Verkehrsbereich dar. Die Finanzierung der Gesellschaft erfolgt im Wesentlichen über Zahlungen von Leistungsentgelten durch die Gesellschafter bzw. Zuschüssen des Aufgabenträgers. Im Vordergrund steht ein langfristiger Dienstleistungsgedanke gegenüber den Gesellschaftern, die ohne hohe Gewinnerzielung Verkehrsleistungen erbringen.

Die Aufgaben der WestfalenTarif GmbH werden über Dienstleistungsverträge von Gesellschaftern übernommen, die mittelbar bzw. unmittelbar Verkehrsleistungen erbringen (Tarifgemeinschaft Münsterland - Ruhr-Lippe GmbH, OWL Verkehr GmbH und Zweckverband Nahverkehr Westfalen Lippe NWL).

Organe der Gesellschaft

| Geschäftsführung | Gesellschafterversammlung |
|------------------|---|
| Odilo Enkel | Vertretungen der einzelnen Gesellschafter |
| Matthias Hehl | |

B. Wirtschaftliche Unternehmensdaten

Die unter der Rubrik *Gegenstand des Unternehmens* aufgeführten Unternehmensziele entsprechen dem gesetzlich vorgeschriebenen öffentlichen Zweck der WestfalenTarif GmbH. Die Erfüllung des öffentlichen Zwecks im Geschäftsjahr 2020 ist anhand der wirtschaftlichen Unternehmensdaten ersichtlich.

Die wirtschaftliche Lage und die zukünftige Entwicklung des Unternehmens sind im Detail dem Lagebericht des Jahresabschlusses 2020 im Bundesanzeiger (<https://www.bundesanzeiger.de>) zu entnehmen. Einen Überblick über die wirtschaftlichen Unternehmensdaten geben nachfolgend die Bilanz und Gewinn- und Verlustrechnung.

Bilanz

| | 31.12.2018 | 31.12.2019 | 31.12.2020 |
|---|------------------|------------------|------------------|
| | € | € | € |
| A. Anlagevermögen | | | |
| I. Immaterielle Vermögensgegenstände | 4.421 | 19.539 | 11.811 |
| II. Sachanlagen | 1.512 | 907 | 1.984 |
| III. Finanzanlagen | 0 | 0 | 0 |
| Anlagevermögen | 5.933 | 20.446 | 13.795 |
| B. Umlaufvermögen | | | |
| I. Vorräte | 0 | 0 | 0 |
| II. Forderungen / Sonstige Vermögensgegenstände | 79.283 | 95.524 | 114.813 |
| III. Wertpapiere | 0 | 0 | 0 |
| IV. Flüssige Mittel | 935.221 | 1.891.802 | 1.627.597 |
| Umlaufvermögen | 1.014.503 | 1.987.326 | 1.742.410 |
| C. Rechnungsabgrenzungsposten | 0 | 0 | 673 |
| Aktiva | 1.020.436 | 2.007.772 | 1.756.878 |
| A. Eigenkapital | | | |
| I. Gezeichnetes Kapital | 50.000 | 50.000 | 50.000 |
| II. Kapitalrücklagen | 0 | 0 | 0 |
| III. Gewinnrücklagen | 0 | 0 | 0 |
| IV. Gewinnvortrag / Verlustvortrag | 5.441 | 11.321 | 16.750 |
| V. Jahresüberschuss / Jahresfehlbetrag | 5.881 | 5.428 | 5.594 |
| Eigenkapital | 61.321 | 66.750 | 72.343 |
| B. Sonderposten | 0 | 340.000 | 0 |
| C. Rückstellungen | 243.888 | 394.865 | 160.009 |
| D. Verbindlichkeiten | 715.227 | 1.206.158 | 1.524.525 |
| E. Rechnungsabgrenzungsposten | 0 | 0 | 0 |
| Passiva | 1.020.436 | 2.007.772 | 1.756.878 |

Gewinn- und Verlustrechnung

| | 2018 | 2019 | 2020 |
|--|------------------|------------------|------------------|
| | € | € | € |
| 1. Umsatzerlöse | 277.449 | 227.670 | 312.030 |
| 2. Veränderung des Bestands an fertigen Leistungen | 0 | 0 | 0 |
| 3. Andere aktivierte Eigenleistungen | 0 | 0 | 0 |
| 4. Sonstige betriebliche Erträge | 1.109.816 | 908.381 | 1.128.117 |
| 5. Summe betriebliche Erträge | 1.387.264 | 1.136.050 | 1.440.147 |
| 6. Materialaufwand | 0 | 0 | 0 |
| 7. Personalaufwand | 7.921 | 8.008 | 16.084 |
| 8. Abschreibungen | 1.568 | 2.987 | 8.383 |
| 9. Sonstige betriebliche Aufwendungen | 1.368.085 | 1.115.840 | 1.406.943 |
| 10. Summe betriebliche Aufwendungen | 1.377.573 | 1.126.835 | 1.431.411 |
| 11. Betriebliches Ergebnis (EBIT) | 9.691 | 9.216 | 8.736 |
| 12. Sonstige Zinsen / Finanzerträge | 0 | 0 | 0 |
| 13. Zinsen und ähnliche Aufwendungen | 0 | 9 | 0 |
| 14. Finanzergebnis | 0 | -9 | 0 |
| 15. Ergebnis vor Steuern (EBT) | 9.691 | 9.207 | 8.736 |
| 16. Steuern | 3.811 | 3.779 | 3.143 |
| 17. Jahresüberschuss / Jahresfehlbetrag | 5.881 | 5.428 | 5.594 |

5.8 Stadtteilauto Carsharing Münster GmbH

A. Allgemeine Unternehmensdaten für 2020

| Stadtteilauto Carsharing Münster GmbH | |
|---------------------------------------|------------------------|
| Mondstraße 158a | www.stadtteilauto.com |
| 48155 Münster | info@stadtteilauto.com |
| Telefon: (0251) 383 23 - 0 | |

Gründungsjahr: 1998

| Gesellschafter | Stammkapitalanteile | |
|---|---------------------|---------------|
| | in € | in % |
| Till Ammann | 15.300 | 51,00 |
| Stadtwerke Münster GmbH (seit 08.04.2020) | 8.700 | 29,00 |
| Helmut Schattauer | 6.000 | 20,00 |
| Gesamt | 30.000 | 100,00 |

Gegenstand und Leistungen des Unternehmens

Gegenstand der Stadtteilauto Carsharing Münster GmbH ist die Bereitstellung von Fahrzeugen im Straßenverkehr zur Benutzung durch mehrere Nutzer, die Organisation gemeinschaftlicher Fahrzeugnutzung sowie die Vermittlung alternativer Mobilitätsangebote, die zu einem menschen- und umweltfreundlichen Verkehrswesen beitragen, einschließlich des Aufbaus und Betriebs von relevanten eigenen Versorgungsstrukturen (Hauptgegenstand). Die wirtschaftliche Betätigung ist auf das Gemeindegebiet der Stadt Münster beschränkt.

Die Gesellschaft ist berechtigt, alle sonstigen Geschäfte, die der Erreichung des Hauptgegenstandes dienlich sind, zu betreiben, sich mit anderen gleichartigen Unternehmen zu Arbeits- und Interessengemeinschaften zusammenzuschließen, dies – vor allem in Form der Kooperation mit Anbietern des öffentlichen Personennah- und Fernverkehrs – sich an ihnen zu beteiligen, solche Unternehmen neu zu gründen und/oder ihre Geschäfte durch sie führen zu lassen.

Organe der Gesellschaft

| Geschäftsführung | Gesellschafterversammlung |
|-------------------------------------|---|
| Till Ammann | Vertretungen der einzelnen Gesellschafter |
| Frederick Koddenberg, ab 15.04.2020 | |

B. Wirtschaftliche Unternehmensdaten

Die unter der Rubrik *Gegenstand des Unternehmens* aufgeführten Unternehmensziele entsprechen dem gesetzlich vorgeschriebenen öffentlichen Zweck der Stadtteilauto Carsharing Münster GmbH. Die Erfüllung des öffentlichen Zwecks im Geschäftsjahr 2020 ist anhand der wirtschaftlichen Unternehmensdaten ersichtlich.

Die wirtschaftliche Lage und die zukünftige Entwicklung des Unternehmens sind im Detail dem Lagebericht des Jahresabschlusses 2020 im Bundesanzeiger (<https://www.bundesanzeiger.de>) zu entnehmen. Einen Überblick über die wirtschaftlichen Unternehmensdaten geben nachfolgend die Bilanz und Gewinn- und Verlustrechnung.

Bilanz

| | 31.12.2018 | 31.12.2019 | 31.12.2020 |
|---|------------|------------|------------------|
| | € | € | € |
| A. Anlagevermögen | | | |
| I. Immaterielle Vermögensgegenstände | | | 2 |
| II. Sachanlagen | | | 1.118.253 |
| III. Finanzanlagen | | | 0 |
| Anlagevermögen | | | 1.118.255 |
| B. Umlaufvermögen | | | |
| I. Vorräte | | | 3.831 |
| II. Forderungen / Sonstige Vermögensgegenstände | | | 232.453 |
| III. Wertpapiere | | | 0 |
| IV. Flüssige Mittel | | | 171.337 |
| Umlaufvermögen | | | 407.620 |
| C. Rechnungsabgrenzungsposten | | | 9.445 |
| Aktiva | | | 1.535.320 |
| A. Eigenkapital | | | |
| I. Gezeichnetes Kapital | | | 30.000 |
| II. Kapitalrücklagen | | | 0 |
| III. Gewinnrücklagen | | | 0 |
| IV. Gewinnvortrag / Verlustvortrag | | | 1 |
| V. Jahresüberschuss / Jahresfehlbetrag | | | 135.209 |
| Eigenkapital | | | 165.210 |
| B. Rückstellungen | | | 29.600 |
| C. Verbindlichkeiten | | | 1.340.510 |
| D. Rechnungsabgrenzungsposten | | | 0 |
| Passiva | | | 1.535.320 |

Gewinn- und Verlustrechnung

| | 2018 | 2019 | 2020 |
|--|------|------|------------------|
| | € | € | € |
| 1. Umsatzerlöse | | | 1.863.228 |
| 2. Veränderung des Bestands an fertigen Leistungen | | | 0 |
| 3. Andere aktivierte Eigenleistungen | | | 0 |
| 4. Sonstige betriebliche Erträge | | | 230.515 |
| 5. Summe betriebliche Erträge | | | 2.093.742 |
| 6. Materialaufwand | | | 1.942 |
| 7. Personalaufwand | | | 420.703 |
| 8. Abschreibungen | | | 400.173 |
| 9. Sonstige betriebliche Aufwendungen | | | 1.040.413 |
| 10. Summe betriebliche Aufwendungen | | | 1.863.232 |
| 11. Betriebliches Ergebnis (EBIT) | | | 230.510 |
| 12. Sonstige Zinsen / Finanzerträge | | | 676 |
| 13. Zinsen und ähnliche Aufwendungen | | | 12.288 |
| 14. Finanzergebnis | | | -11.613 |
| 15. Ergebnis vor Steuern (EBT) | | | 218.898 |
| 16. Steuern | | | 83.689 |
| 17. Jahresüberschuss / Jahresfehlbetrag | | | 135.209 |

5.9 Westfälische Fernwärmeversorgung GmbH

A. Allgemeine Unternehmensdaten für 2020

| Westfälische Fernwärmeversorgung GmbH | |
|---------------------------------------|---------------|
| Hafenplatz 1 | www.wf-ms.de |
| 48155 Münster | info@wf-ms.de |
| Telefon: (0251) 6 94 - 0 | |

Gründungsjahr: 1968

| Gesellschafter | Stammkapitalanteile | |
|---------------------------|---------------------|---------------|
| | in € | in % |
| Stadtwerke Münster GmbH | 400.000 | 50,00 |
| Stadtwerke Dinslaken GmbH | 400.000 | 50,00 |
| Gesamt | 800.000 | 100,00 |

Gegenstand und Leistungen des Unternehmens

Die Westfälische Fernwärmeversorgung GmbH versorgt ihre Kunden in einigen Teilen der Stadt Münster mit Fernwärme. Sie unterhält in diesen Stadtteilen ein eigenes Fernwärmenetz und Heizwerke zur Erzeugung der Wärme. Überwiegend wird die Wärme jedoch vom Vorlieferanten und Gesellschafter, der Stadtwerke Münster GmbH aufgrund langfristiger Lieferverträge bezogen. Die eigenen Anlagen werden bei Bedarf zur Deckung von Verbrauchsspitzen oder zur Ersatzversorgung eingesetzt.

Organe der Gesellschaft

| | |
|---|---|
| Geschäftsführung | Michaela Eislöffel, Bürgermeisterin, ab 12/2020 |
| Thomas Döking, Reken | Kristina Grafen, Ratsfrau, ab 11/2020 |
| Arnim Schneiderei, Münster | Josef Kremer |
| | Mathias Kümper, ab 11/2020 |
| Beirat* | |
| Dr. Thomas Haiber, Vorsitzender, ab 12/2020 | Gesellschafterversammlung |
| Dirk Blasberg | Vertretungen der einzelnen Gesellschafter |

* Mitglieder zum Bilanzstichtag 31.12.2020

B. Wirtschaftliche Unternehmensdaten

Die unter der Rubrik *Gegenstand des Unternehmens* aufgeführten Unternehmensziele entsprechen dem gesetzlich vorgeschriebenen öffentlichen Zweck der Westfälische Fernwärmeversorgung GmbH. Die Erfüllung des öffentlichen Zwecks im Geschäftsjahr 2020 ist anhand der wirtschaftlichen Unternehmensdaten ersichtlich.

Die wirtschaftliche Lage und die zukünftige Entwicklung des Unternehmens sind im Detail dem Lagebericht des Jahresabschlusses 2020 im Bundesanzeiger (<https://www.bundesanzeiger.de>) zu entnehmen. Einen Überblick über die wirtschaftlichen Unternehmensdaten geben nachfolgend die Bilanz und Gewinn- und Verlustrechnung.

Bilanz

| | 31.12.2018 | 31.12.2019 | 31.12.2020 |
|---|------------------|------------------|------------------|
| | € | € | € |
| A. Anlagevermögen | | | |
| I. Immaterielle Vermögensgegenstände | 285 | 3.323 | 2.509 |
| II. Sachanlagen | 3.993.000 | 4.310.968 | 4.492.520 |
| III. Finanzanlagen | 0 | 0 | 0 |
| Anlagevermögen | 3.993.285 | 4.314.291 | 4.495.029 |
| B. Umlaufvermögen | | | |
| I. Vorräte | 107.296 | 117.829 | 95.853 |
| II. Forderungen / Sonstige Vermögensgegenstände | 614.633 | 729.131 | 862.371 |
| III. Wertpapiere | 0 | 0 | 0 |
| IV. Flüssige Mittel | 35.381 | 15.700 | 275.521 |
| Umlaufvermögen | 757.310 | 862.660 | 1.233.745 |
| C. Rechnungsabgrenzungsposten | 0 | 0 | 0 |
| Aktiva | 4.750.595 | 5.176.951 | 5.728.775 |
| A. Eigenkapital | | | |
| I. Gezeichnetes Kapital | 800.000 | 800.000 | 800.000 |
| II. Kapitalrücklagen | 69.196 | 69.196 | 69.196 |
| III. Gewinnrücklagen | 1.423.461 | 1.423.461 | 1.423.461 |
| IV. Gewinnvortrag / Verlustvortrag | 0 | 0 | 0 |
| V. Jahresüberschuss / Jahresfehlbetrag | 443.400 | 395.500 | 323.400 |
| Eigenkapital | 2.736.057 | 2.688.157 | 2.616.057 |
| B. Empfangene Ertragszuschüsse | 137.498 | 117.593 | 25.274 |
| C. Rückstellungen | 120.188 | 63.600 | 35.672 |
| D. Verbindlichkeiten | 1.756.852 | 2.307.601 | 3.051.772 |
| E. Rechnungsabgrenzungsposten | 0 | 0 | 0 |
| Passiva | 4.750.595 | 5.176.951 | 5.728.775 |

Gewinn- und Verlustrechnung

| | 2018 | 2019 | 2020 |
|--|------------------|------------------|------------------|
| | € | € | € |
| 1. Umsatzerlöse | 7.295.185 | 8.117.608 | 7.834.018 |
| 2. Veränderung des Bestands an fertigen Leistungen | 0 | 0 | 0 |
| 3. Andere aktivierte Eigenleistungen | 0 | 0 | 0 |
| 4. Sonstige betriebliche Erträge | 9.152 | 26.382 | 3.881 |
| 5. Summe betriebliche Erträge | 7.304.337 | 8.143.990 | 7.837.900 |
| 6. Materialaufwand | 5.326.745 | 6.293.381 | 5.981.438 |
| 7. Personalaufwand | 460.375 | 375.467 | 437.585 |
| 8. Abschreibungen | 281.293 | 286.264 | 326.243 |
| 9. Sonstige betriebliche Aufwendungen | 576.807 | 599.361 | 611.068 |
| 10. Summe betriebliche Aufwendungen | 6.645.220 | 7.554.474 | 7.356.334 |
| 11. Betriebliches Ergebnis (EBIT) | 659.118 | 589.517 | 481.566 |
| 12. Sonstige Zinsen / Finanzerträge | 93 | 115 | 141 |
| 13. Zinsen und ähnliche Aufwendungen | 3.059 | 1.740 | 1.162 |
| 14. Finanzergebnis | -2.967 | -1.625 | -1.020 |
| 15. Ergebnis vor Steuern (EBT) | 656.151 | 587.892 | 480.546 |
| 16. Steuern | 212.751 | 192.392 | 157.146 |
| 17. Jahresüberschuss / Jahresfehlbetrag | 443.400 | 395.500 | 323.400 |

5.10 Bädermanagement Münster GmbH

A. Allgemeine Unternehmensdaten für 2020

| Bädermanagement Münster GmbH (BMM) | |
|------------------------------------|------------------------------------|
| Hafenplatz 1 | www.stadtwerke-muenster.de |
| 48155 Münster | email: info@stadtwerke-muenster.de |
| Telefon: (0251) 6 94 - 0 | |

Gründungsjahr: 2019

| Gesellschafter | Stammkapitalanteile | |
|-------------------------|---------------------|--------|
| | in € | in % |
| Stadtwerke Münster GmbH | 25.000 | 100,00 |

Gegenstand und Leistungen des Unternehmens

Gegenstand des Unternehmens ist die Erbringung von Managementleistungen (Betriebsführung) für die von der Stadt Münster (Bäder Münster) verwalteten Bäder, der Bau und die anschließende Vermietung oder Verpachtung von Bädern an die Stadt Münster und die Durchführung von größeren Investitionsmaßnahmen in Bädern der Stadt Münster. Die Gesellschaft ist zu allen Handlungen berechtigt, die unmittelbar oder mittelbar diesem Zweck zu dienen geeignet sind.

Organe der Gesellschaft

| Geschäftsführung | Gesellschafterversammlung |
|------------------|--|
| Ralf Mertins | Vertretung der Gesellschafterin Stadtwerke Münster GmbH |
| Bernhard Recker | |

B. Wirtschaftliche Unternehmensdaten

Die unter der Rubrik *Gegenstand des Unternehmens* aufgeführten Unternehmensziele entsprechen dem gesetzlich vorgeschriebenen öffentlichen Zweck der BMM. Die Erfüllung des öffentlichen Zwecks im Geschäftsjahr 2020 ist anhand der wirtschaftlichen Unternehmensdaten ersichtlich.

Die wirtschaftliche Lage und die zukünftige Entwicklung des Unternehmens sind im Detail dem Lagebericht des Jahresabschlusses 2020 im Bundesanzeiger (<https://www.bundesanzeiger.de>) zu entnehmen. Einen Überblick über die wirtschaftlichen Unternehmensdaten geben nachfolgend die Bilanz und Gewinn- und Verlustrechnung.

Bilanz

| | 31.12.2018 | 31.12.2019 | 31.12.2020 |
|---|------------|---------------|----------------|
| | € | € | € |
| A. Anlagevermögen | | | |
| I. Immaterielle Vermögensgegenstände | | 0 | 0 |
| II. Sachanlagen | | 64.509 | 0 |
| III. Finanzanlagen | | 0 | 0 |
| Anlagevermögen | | 64.509 | 0 |
| B. Umlaufvermögen | | | |
| I. Vorräte | | 0 | 631.121 |
| II. Forderungen / Sonstige Vermögensgegenstände | | 12.279 | 1.308 |
| III. Wertpapiere | | 0 | 0 |
| IV. Flüssige Mittel | | 16.675 | 150.153 |
| Umlaufvermögen | | 28.954 | 782.581 |
| C. Rechnungsabgrenzungsposten | | 0 | 0 |
| Aktiva | | 93.464 | 782.581 |
| A. Eigenkapital | | | |
| I. Gezeichnetes Kapital | | 25.000 | 100.000 |
| II. Jahresüberschuss / Jahresfehlbetrag | | -21.511 | -29.044 |
| Eigenkapital | | 3.489 | 49.445 |
| B. Rückstellungen | | 3.500 | 3.075 |
| C. Verbindlichkeiten | | 86.475 | 730.061 |
| D. Rechnungsabgrenzungsposten | | 0 | 0 |
| Passiva | | 93.464 | 782.581 |

Gewinn- und Verlustrechnung

| | 2018 | 2019 | 2020 |
|--|------|----------------|----------------|
| | € | € | € |
| 1. Umsatzerlöse | | 0 | 0 |
| 2. Veränderung des Bestands an fertigen Erzeugnissen | | 0 | 566.611 |
| 3. Andere aktivierte Eigenleistungen | | 0 | 0 |
| 4. Sonstige betriebliche Erträge | | 0 | 0 |
| 5. Summe betriebliche Erträge | | 0 | 566.611 |
| 6. Materialaufwand | | 0 | 566.611 |
| 7. Personalaufwand | | 0 | 0 |
| 8. Abschreibungen | | 0 | 0 |
| 9. Sonstige betriebliche Aufwendungen | | 21.511 | 28.949 |
| 10. Summe betriebliche Aufwendungen | | 21.511 | 595.560 |
| 11. Betriebliches Ergebnis (EBIT) | | -21.511 | -28.949 |
| 12. Sonstige Zinsen / Finanzerträge | | 0 | 0 |
| 13. Zinsen und ähnliche Aufwendungen | | 0 | 95 |
| 14. Finanzergebnis | | 0 | -95 |
| 15. Ergebnis vor Steuern (EBT) | | -21.511 | -29.044 |
| 16. Steuern | | 0 | 0 |
| 17. Jahresüberschuss / Jahresfehlbetrag | | -21.511 | -29.044 |

5.11 Nederlands – Duitse Internet Exchange B.V.

A. Allgemeine Unternehmensdaten für 2020

| Nederlands - Duitse Internet Exchange B.V. (NDIX) | |
|---|----------------------|
| Zuiderval 64 | www.ndix.de |
| NL-7543 EZ Enschede | email: info@ndix.net |
| Telefon: (0251) 694-1042 | |

Gründungsjahr: 2001

| Gesellschafter | Stammkapitalanteile | |
|---------------------------------|---------------------|---------------|
| | in € | in % |
| Stadtwerke Münster GmbH | 200.000 | 50,00 |
| Holding Technopolis Twente B.V. | 100.000 | 25,00 |
| PPM Oost Nederland N.V. | 100.000 | 25,00 |
| Gesamt | 400.000 | 100,00 |

Gegenstand und Leistungen des Unternehmens

Das Ziel der Gesellschaft ist die Betreuung sämtlicher anfallender Dienste im Bereich des Internet-Verkehrs. Weiteres Ziel des Unternehmens ist es, als nonprofit-orientierter Infrastrukturdienstleister eine hochleistungsfähige Glasfaserverbindung zur Internet-Datenübertragung (Internet Exchange) zwischen den Wirtschaftsräumen Münster und Enschede zu installieren. NDIX stellt in Europa den ersten grenzüberschreitenden Internet-Knotenpunkt zum kostengünstigen Austausch großer Datenmengen dar. Dadurch werden die Standortfaktoren erheblich verbessert, denn die Knotenpunkte tragen zur Entwicklung neuer Dienste und Innovationen bei.

Organe der Gesellschaft

| | |
|----------------------------------|--|
| Geschäftsführung | Dr. Thomas Robbers, bis 24.06.2020 |
| Jeroen van de Lagemaat | Jaap van Till |
| | Christine Zeller, Stadtkämmerin, ab 24.06.2020 |
| Beirat | |
| Dr. Jörg Twenhöven, Vorsitzender | Gesellschafterversammlung |
| Dr. Thomas Haiber | Vertretungen der einzelnen Gesellschafter |
| Gerhard van Houweninge | |

B. Wirtschaftliche Unternehmensdaten

Die unter der Rubrik *Gegenstand des Unternehmens* aufgeführten Unternehmensziele entsprechen dem gesetzlich vorgeschriebenen öffentlichen Zweck der NDIX. Die Erfüllung des öffentlichen Zwecks im Geschäftsjahr 2020 ist anhand der wirtschaftlichen Unternehmensdaten ersichtlich.

Einen Überblick über die wirtschaftlichen Unternehmensdaten geben nachfolgend die Bilanz und Gewinn- und Verlustrechnung.

Bilanz

| | 31.12.2018 | 31.12.2019 | 31.12.2020 |
|---|------------------|------------------|------------------|
| | € | € | € |
| A. Anlagevermögen | | | - |
| I. Immaterielle Vermögensgegenstände | 0 | 0 | 107.385 |
| II. Sachanlagen | 1.711.738 | 1.299.636 | 1.156.203 |
| III. Finanzanlagen | 287.236 | 231.078 | 196.786 |
| Anlagevermögen | 1.998.974 | 1.530.714 | 1.460.374 |
| B. Umlaufvermögen | | | |
| I. Vorräte | 45.864 | 38.658 | 53.821 |
| II. Forderungen / Sonstige Vermögensgegenstände | 309.728 | 389.891 | 329.587 |
| III. Wertpapiere | 0 | 0 | 0 |
| IV. Flüssige Mittel | 147.582 | 538.514 | 490.896 |
| Umlaufvermögen | 503.174 | 967.063 | 874.304 |
| C. Rechnungsabgrenzungsposten | 0 | 0 | 0 |
| Aktiva | 2.502.148 | 2.497.777 | 2.334.678 |
| A. Eigenkapital | | | |
| I. Gezeichnetes Kapital | 400.000 | 400.000 | 400.000 |
| II. Kapitalrücklagen | 0 | 0 | 0 |
| III. Sonstige Rücklagen | 1.076.860 | 1.126.425 | 1.128.892 |
| Eigenkapital | 1.476.860 | 1.526.425 | 1.528.892 |
| B. Rückstellungen | 0 | 0 | 0 |
| C. Verbindlichkeiten | 1.025.288 | 971.352 | 805.786 |
| D. Rechnungsabgrenzungsposten | 0 | 0 | 0 |
| Passiva | 2.502.148 | 2.497.777 | 2.334.678 |

Gewinn- und Verlustrechnung

| | 2018 | 2019 | 2020 |
|--|------------------|------------------|------------------|
| | € | € | € |
| 1. Umsatzerlöse | 6.437.864 | 6.345.023 | 6.696.266 |
| 2. Veränderung des Bestands an fertigen Leistungen | 0 | 0 | 0 |
| 3. Andere aktivierte Eigenleistungen | 0 | 0 | 0 |
| 4. Sonstige betriebliche Erträge | 0 | 0 | 0 |
| 5. Summe betriebliche Erträge | 6.437.864 | 6.345.023 | 6.696.266 |
| 6. Materialaufwand | 3.527.705 | 3.578.190 | 3.870.744 |
| 7. Personalaufwand | 1.476.080 | 1.618.082 | 1.819.592 |
| 8. Abschreibungen | 512.662 | 505.764 | 446.211 |
| 9. Sonstige betriebliche Aufwendungen | 838.115 | 553.166 | 531.527 |
| 10. Summe betriebliche Aufwendungen | 6.354.562 | 6.255.204 | 6.668.074 |
| 11. Betriebliches Ergebnis (EBIT) | 83.302 | 89.819 | 28.192 |
| 12. Sonstige Zinsen / Finanzerträge | 0 | 0 | 0 |
| 13. Zinsen und ähnliche Aufwendungen | 17.707 | 17.598 | 14.752 |
| 14. Finanzergebnis | -17.707 | -17.598 | -14.752 |
| 15. Ergebnis vor Steuern (EBT) | 65.595 | 72.221 | 13.440 |
| 16. Steuern | 1.578 | 22.653 | 10.974 |
| 17. Jahresüberschuss / Jahresfehlbetrag | 64.017 | 49.568 | 2.466 |

5.12 smartOPTIMO GmbH & Co. KG

A. Allgemeine Unternehmensdaten für 2020

| smartOPTIMO GmbH & Co. KG | |
|------------------------------|----------------------------|
| Luisenstraße 20 | www.smartoptimo.de |
| 49074 Osnabrück | email: info@smartoptimo.de |
| Telefon: (05 41) 600 680 - 0 | |

Gründungsjahr: 2008

| Kommanditisten | Kommanditkapitalanteile | |
|--|-------------------------|---------------|
| | in € | in % |
| Stadtwerke Münster GmbH | 132.861,00 | 33,05 |
| Stadtwerke Osnabrück AG | 132.861,00 | 33,05 |
| Mark-E AG | 20.100 | 5,00 |
| Städtische Werke Netz + Service GmbH Bocholt | 20.100 | 5,00 |
| Stadtwerke Bielefeld GmbH | 20.100 | 5,00 |
| Stadtwerke Solingen GmbH | 20.100 | 5,00 |
| Nordhorner Versorgungsbetriebe GmbH (nvb) | 4.020 | 1,00 |
| ovag Netz AG | 4.020 | 1,00 |
| Stadtwerke Böhmatal GmbH | 4.020 | 1,00 |
| Stadtwerke Bramsche GmbH | 4.020 | 1,00 |
| Stadtwerke Emden GmbH | 4.020 | 1,00 |
| Stadtwerke Geesthacht GmbH | 4.020 | 1,00 |
| Stadtwerke Gießen AG | 4.020 | 1,00 |
| Stadtwerke Neumünster GmbH | 4.020 | 1,00 |
| Stadtwerke Nortorf AöR | 4.020 | 1,00 |
| Stadtwerke Werl GmbH | 4.020 | 1,00 |
| Kreiswerke Main-Kinzig GmbH | 2.010 | 0,50 |
| Mittelhessen Netz GmbH | 2.010 | 0,50 |
| Stadtwerke Gütersloh GmbH | 2.010 | 0,50 |
| Stadtwerke Marburg | 2.010 | 0,50 |
| Stadtwerke Menden GmbH | 2.010 | 0,50 |
| Stadtwerke Emsdetten | 1.005 | 0,25 |
| Stadtwerke Lübbecke | 1.005 | 0,25 |
| T.W.O. Technische Werke Osning GmbH | 1.005 | 0,25 |
| Bocholter Energie- und Wasserversorgung GmbH | 1.005 | 0,25 |
| EVH Hunteal GmbH | 402 | 0,10 |
| Stadtwerke Emmerich | 402 | 0,10 |
| Stadtwerke Groß-Gerau Versorgungs GmbH | 402 | 0,10 |
| Überlandwerk Leinetal GmbH | 402 | 0,10 |
| Gesamt | 402.000 | 100,00 |

Gegenstand und Leistungen des Unternehmens

Gegenstand des Unternehmens ist die marktgerechte Erbringung von Dienstleistungen im Bereich des Zähler- und Messwesens ausschließlich in den kommunalen Versorgungsgebieten und den Versorgungssektoren der Gesellschaft sowie die Umsetzung der gesetzlichen Vorgaben zur flächendeckenden Einführung von intelligenten Zählern. Die smartOPTIMO GmbH & Co. KG tritt als Dienstleister im Bereich Zähler- und Messwesen auf sowie als Messstellenbetreiber und Messdienstleister.

Organe der Gesellschaft

| | |
|-----------------------------------|---|
| Geschäftsführung | Jochen Mertin |
| Dr. Fritz Wengeler | Tony Michelis |
| | Dr. Bernhard Müller |
| Beirat | Dr. Nils Neusel-Lange |
| Sebastian Jurczyk, Vorsitzender | Markus Prang |
| Christoph Hüls, stv. Vorsitzender | Jürgen B. Schmidt |
| Manfred Ackermann | Bernd Schneider |
| Dr. Michael Angrick | Andreas Schwarberg |
| Winfried Benkte | Rüdiger Schwarz |
| Michael Böddeker | Robert Stams |
| Jürgen Brüggemann | Paul Weber |
| Stefan Brun | Eike Weldner |
| Jürgen Elmer | Johannes Wiese |
| Matthias Funk | |
| Martin Hack | Geschäftsführende Komplementärin |
| Erik Höhne | smartOPTIMO Verwaltungs-GmbH |
| Udo Jessner | |
| Markus Königshofen | Gesellschafterversammlung |
| Siegfried Lang | Vertretungen der einzelnen Gesellschafter |
| Ralf Libuda | |

B. Wirtschaftliche Unternehmensdaten

Die unter der Rubrik *Gegenstand des Unternehmens* aufgeführten Unternehmensziele entsprechen dem gesetzlich vorgeschriebenen öffentlichen Zweck der smartOPTIMO GmbH & Co. KG. Die Erfüllung des öffentlichen Zwecks im Geschäftsjahr 2020 ist anhand der wirtschaftlichen Unternehmensdaten ersichtlich.

Die wirtschaftliche Lage und die zukünftige Entwicklung des Unternehmens sind im Detail dem Lagebericht des Jahresabschlusses 2020 im Bundesanzeiger (<https://www.bundesanzeiger.de>) zu entnehmen. Einen Überblick über die wirtschaftlichen Unternehmensdaten geben nachfolgend die Bilanz und Gewinn- und Verlustrechnung.

Bilanz

| | 31.12.2018 | 31.12.2019 | 31.12.2020 |
|--|-------------------|-------------------|-------------------|
| | € | € | € |
| A. Anlagevermögen | | | |
| I. Immaterielle Vermögensgegenstände | 4.059.425 | 4.394.848 | 4.826.516 |
| II. Sachanlagen | 5.906.689 | 6.380.659 | 8.267.843 |
| III. Finanzanlagen | 0 | 0 | 0 |
| Anlagevermögen | 9.966.114 | 10.775.507 | 13.094.359 |
| B. Umlaufvermögen | | | |
| I. Vorräte | 440 | 0 | 0 |
| II. Forderungen / Sonstige Vermögensgegenstände | 2.005.843 | 1.505.273 | 1.294.361 |
| III. Wertpapiere | 0 | 0 | 0 |
| IV. Flüssige Mittel | 2.419.443 | 2.248.987 | 480.056 |
| Umlaufvermögen | 4.425.726 | 3.754.260 | 1.774.417 |
| C. Rechnungsabgrenzungsposten | 38.040 | 11.123 | 9.035 |
| D. Aktiver Unterschiedsbetrag aus der - Vermögensverrechnung | 65.621 | 208.565 | 0 |
| E. nicht durch Vermögenseinlagen gedeckte Verlustanteile von Kommanditisten | 0 | 556.576 | 727.242 |
| Aktiva | 14.495.501 | 15.306.032 | 15.605.053 |
| A. Eigenkapital | | | |
| I. Gezeichnetes Kapital | 254.508 | 260.094 | 266.028 |
| II. Kapitalrücklagen | 3.666.847 | 3.666.847 | 3.666.847 |
| III. Gewinnrücklagen | 2.713.790 | 2.713.790 | 2.713.790 |
| IV. Gewinnvortrag / Verlustvortrag | 0 | 0 | 0 |
| V. Jahresüberschuss / Jahresfehlbetrag | 46.749 | 158.318 | 82.095 |
| Eigenkapital | 6.681.894 | 6.799.049 | 6.728.759 |
| B. Rückstellungen | 1.496.859 | 1.788.774 | 1.671.338 |
| C. Verbindlichkeiten | 5.887.585 | 6.271.000 | 6.666.118 |
| D. Rechnungsabgrenzungsposten | 0 | 0 | 0 |
| E. Passive latente Steuern | 429.163 | 447.208 | 538.838 |
| Passiva | 14.495.501 | 15.306.032 | 15.605.053 |

Gewinn- und Verlustrechnung

| | 2018 | 2019 | 2020 |
|--|-------------------|-------------------|-------------------|
| | € | € | € |
| 1. Umsatzerlöse | 14.630.656 | 15.449.158 | 15.924.468 |
| 2. Veränderung des Bestands an fertigen Leistungen | | 0 | 0 |
| 3. Andere aktivierte Eigenleistungen | 1.234.547 | 1.117.769 | 1.475.702 |
| 4. Sonstige betriebliche Erträge | 787.016 | 438.634 | 373.290 |
| 5. Summe betriebliche Erträge | 16.652.219 | 17.005.561 | 17.773.460 |
| 6. Materialaufwand | 3.269.452 | 3.570.373 | 3.593.556 |
| 7. Personalaufwand | 8.326.594 | 8.686.584 | 9.100.151 |
| 8. Abschreibungen | 2.021.067 | 2.199.495 | 2.414.854 |
| 9. Sonstige betriebliche Aufwendungen | 2.763.780 | 2.354.548 | 2.351.067 |
| 10. Summe betriebliche Aufwendungen | 16.380.894 | 16.810.999 | 17.459.628 |
| 11. Betriebliches Ergebnis (EBIT) | 271.326 | 194.561 | 313.832 |
| 12. Sonstige Zinsen / Finanzerträge | 444 | 76.701 | 711 |
| 13. Zinsen und ähnliche Aufwendungen | 116.833 | 88.341 | 135.115 |
| 14. Finanzergebnis | -116.389 | -11.640 | -134.404 |
| 15. Ergebnis vor Steuern (EBT) | 154.937 | 182.921 | 179.428 |
| 16. Steuern | 108.188 | 24.603 | 97.333 |
| 17. Jahresüberschuss / Jahresfehlbetrag | 46.749 | 158.318 | 82.095 |

5.13 smartOPTIMO Verwaltungs-GmbH

A. Allgemeine Unternehmensdaten für 2020

| smartOPTIMO Verwaltungs-GmbH | |
|------------------------------|----------------------------|
| Luisenstraße 20 | www.smartoptimo.de |
| 49074 Osnabrück | email: info@smartoptimo.de |
| Telefon: (05 41) 600 680 - 0 | |

Gründungsjahr: 2008

| Gesellschafter | Stammkapitalanteile | |
|-------------------------|---------------------|---------------|
| | in € | in % |
| Stadtwerke Münster GmbH | 12.500 | 50,00 |
| Stadtwerke Osnabrück AG | 12.500 | 50,00 |
| Gesamt | 25.000 | 100,00 |

Gegenstand und Leistungen des Unternehmens

Gegenstand des Unternehmens ist die marktgerechte Erbringung von Dienstleistungen im Bereich des Stadtwerke-eigenen Zähler- und Messwesens ausschließlich in den kommunalen Versorgungsgebieten und den Versorgungssektoren der Gesellschafter. Hinzu kommt die Beteiligung als persönlich haftende und geschäftsführende Gesellschafterin an der smartOPTIMO GmbH & Co. KG sowie die Umsetzung der gesetzlichen Vorgaben zur flächendeckenden Einführung von intelligenten Zählern.

Organe der Gesellschaft

| Geschäftsführung | Gesellschafterversammlung |
|--------------------|---|
| Dr. Fritz Wengeler | Vertretungen der einzelnen Gesellschafter |

B. Wirtschaftliche Unternehmensdaten

Die unter der Rubrik *Gegenstand des Unternehmens* aufgeführten Unternehmensziele entsprechen dem gesetzlich vorgeschriebenen öffentlichen Zweck der smartOPTIMO Verwaltungs-GmbH. Die Erfüllung des öffentlichen Zwecks im Geschäftsjahr 2020 ist anhand der wirtschaftlichen Unternehmensdaten ersichtlich.

Die wirtschaftliche Lage und die zukünftige Entwicklung des Unternehmens sind im Detail dem Lagebericht des Jahresabschlusses 2020 im Bundesanzeiger (<https://www.bundesanzeiger.de>) zu entnehmen. Einen Überblick über die wirtschaftlichen Unternehmensdaten geben nachfolgend die Bilanz und Gewinn- und Verlustrechnung.

Bilanz

| | 31.12.2018 | 31.12.2019 | 31.12.2020 |
|---|----------------|----------------|----------------|
| | € | € | € |
| A. Anlagevermögen | | | |
| I. Immaterielle Vermögensgegenstände | 0 | 0 | 0 |
| II. Sachanlagen | 0 | 0 | 0 |
| III. Finanzanlagen | 0 | 0 | 0 |
| Anlagevermögen | 0 | 0 | 0 |
| B. Umlaufvermögen | | | |
| I. Vorräte | 0 | 0 | 0 |
| II. Forderungen / Sonstige Vermögensgegenstände | 36.468 | 36.036 | 44.558 |
| III. Wertpapiere | 0 | 0 | 0 |
| IV. Flüssige Mittel | 246.711 | 261.361 | 257.141 |
| Umlaufvermögen | 283.179 | 297.397 | 301.700 |
| C. Rechnungsabgrenzungsposten | 0 | 0 | 0 |
| Aktiva | 283.179 | 297.397 | 301.700 |
| A. Eigenkapital | | | |
| I. Gezeichnetes Kapital | 25.000 | 25.000 | 25.000 |
| II. Kapitalrücklagen | 0 | 0 | 0 |
| III. Gewinnrücklagen | 0 | 0 | 0 |
| IV. Gewinnvortrag / Verlustvortrag | 162.925 | 180.449 | 192.992 |
| V. Jahresüberschuss / Jahresfehlbetrag | 17.524 | 12.543 | 13.533 |
| Eigenkapital | 205.449 | 217.992 | 231.525 |
| B. Rückstellungen | 62.180 | 64.738 | 56.389 |
| C. Verbindlichkeiten | 15.550 | 14.667 | 13.786 |
| D. Rechnungsabgrenzungsposten | 0 | 0 | 0 |
| Passiva | 283.179 | 297.397 | 301.700 |

Gewinn- und Verlustrechnung

| | 2018 | 2019 | 2020 |
|--|----------------|----------------|----------------|
| | € | € | € |
| 1. Umsatzerlöse | 374.682 | 379.282 | 364.509 |
| 2. Veränderung des Bestands an fertigen Leistungen | 0 | 0 | 0 |
| 3. Andere aktivierte Eigenleistungen | 0 | 0 | 0 |
| 4. Sonstige betriebliche Erträge | 8.919 | 7.872 | 4.165 |
| 5. Summe betriebliche Erträge | 383.601 | 387.153 | 368.674 |
| 6. Materialaufwand | 10.218 | 10.287 | 10.189 |
| 7. Personalaufwand | 335.011 | 346.798 | 326.466 |
| 8. Abschreibungen | 0 | 0 | 0 |
| 9. Sonstige betriebliche Aufwendungen | 12.354 | 12.127 | 12.646 |
| 10. Summe betriebliche Aufwendungen | 357.584 | 369.212 | 349.300 |
| 11. Betriebliches Ergebnis (EBIT) | 26.017 | 17.941 | 19.374 |
| 12. Sonstige Zinsen / Finanzerträge | 0 | 0 | 0 |
| 13. Zinsen und ähnliche Aufwendungen | 0 | 0 | 0 |
| 14. Finanzergebnis | 0 | 0 | 0 |
| 15. Ergebnis vor Steuern (EBT) | 26.017 | 17.941 | 19.374 |
| 16. Steuern | 8.494 | 5.398 | 5.841 |
| 17. Jahresüberschuss / Jahresfehlbetrag | 17.524 | 12.543 | 13.533 |

5.14 Green GECCO Beteiligungsgesellschaft mbH & Co. KG

A. Allgemeine Unternehmensdaten für 2020

| Green GECCO Beteiligungsgesellschaft mbH & Co. KG | |
|---|-------------------|
| Poststraße 105 | www.greengecco.de |
| 53840 Troisdorf | |
| Telefon: (0 22 41) 888 - 0 | |

Gründungsjahr: 2010

| Kommanditisten | Kommanditkapitalanteile | |
|--|-------------------------|---------------|
| | in € | in % |
| Stadtwerke Osnabrück AG | 3.472.214 | 10,07 |
| ThermoPlus WärmeDirektService GmbH, Duisburg | 2.750.330 | 7,98 |
| AVU Aktiengesellschaft für Versorgungsunternehmen, Gevelsberg | 2.671.040 | 7,75 |
| Stadtwerke Münster GmbH | 2.670.006 | 7,75 |
| EWV Energie- und Wasserversorgung GmbH, Stolberg | 2.269.763 | 6,58 |
| ELE Emscher Lippe Energie GmbH, Gelsenkirchen | 2.136.349 | 6,20 |
| Stadtwerke Troisdorf GmbH | 1.869.866 | 5,42 |
| EWR GmbH, Remscheid | 1.826.773 | 5,30 |
| Stadtwerke Iserlohn GmbH | 1.390.678 | 4,03 |
| Stadtwerke Düren GmbH | 1.388.265 | 4,03 |
| rhenag Rheinische Energie Aktiengesellschaft, Köln | 1.334.830 | 3,87 |
| Stadtwerke Detmold GmbH | 1.267.951 | 3,68 |
| Stadtwerke Willich GmbH | 1.158.324 | 3,36 |
| Dortmunder Energie- und Wasserversorgung GmbH | 1.067.658 | 3,10 |
| ENNI Energie & Umwelt Niederrhein GmbH, Moers | 1.067.658 | 3,10 |
| Stadtwerke Hamm GmbH | 1.067.658 | 3,10 |
| SWK Energie GmbH, Krefeld | 1.067.658 | 3,10 |
| e-regio GmbH & Co. KG, Kall | 595.020 | 1,73 |
| Stadtwerke Neuss Energie und Wasser GmbH | 533.656 | 1,55 |
| Stadtwerke Geldern GmbH | 506.422 | 1,47 |
| 9 weitere Stadtwerke der Region (Geschäftsanteile jeweils unter 1%) | 2.361.809 | 6,85 |
| Gesamt | 34.473.928 | 100,00 |

| Beteiligungen der Gesellschaft | Eigenkapital* in T€ | davon Anteile in % |
|-------------------------------------|------------------------|-----------------------|
| Green GECCO GmbH & Co. KG, Essen | 33.631 | 49,00 |
| Green GECCO Verwaltungs GmbH, Essen | 12 | 49,00 |

* als Beteiligungsbuchwert

Gegenstand und Leistungen des Unternehmens

Gegenstand des Unternehmens ist eine mittelbare Beteiligung der Kommanditisten an gemeinsam mit Dritten betriebenen Projekten der regenerativen Energieerzeugung zur Absicherung und Stärkung der Energieversorgung der Kommanditisten, insbesondere

- die Beteiligung an einem Gemeinschaftsunternehmen, welches sämtliche Aktivitäten auf dem Gebiet der Erzeugung und Bereitstellung von Energie aus regenerativen Energieträgern in Deutschland und den weiteren EU-Mitgliedstaaten zum Gegenstand hat, sowie
- die Finanzierung der Beteiligung an der Green GECCO GmbH & Co. KG, Essen, auch unter Inanspruchnahme einer Fremdfinanzierung.

Organe der Gesellschaft

| Geschäftsführung | Komplementärin |
|--|--|
| Green GECCO Beteiligungsgesellschaft-Verwaltungs GmbH, Troisdorf vertreten durch den Geschäftsführer Frank Ittermann | Green GECCO Beteiligungsgesellschaft-Verwaltungs GmbH, Troisdorf |

B. Wirtschaftliche Unternehmensdaten

Die unter der Rubrik *Gegenstand des Unternehmens* aufgeführten Unternehmensziele entsprechen dem gesetzlich vorgeschriebenen öffentlichen Zweck der Green GECCO Beteiligungsgesellschaft mbH & Co. KG. Die Erfüllung des öffentlichen Zwecks im Geschäftsjahr 2020 ist anhand der wirtschaftlichen Unternehmensdaten ersichtlich.

Die wirtschaftliche Lage und die zukünftige Entwicklung des Unternehmens sind im Detail dem Lagebericht des Jahresabschlusses 2020 im Bundesanzeiger (<https://www.bundesanzeiger.de>) zu entnehmen. Einen Überblick über die wirtschaftlichen Unternehmensdaten geben nachfolgend die Bilanz und Gewinn- und Verlustrechnung.

Bilanz

| | 31.12.2018 | 31.12.2019 | 31.12.2020 |
|---|-------------------|-------------------|-------------------|
| | € | € | € |
| A. Anlagevermögen | | | |
| I. Immaterielle Vermögensgegenstände | 0 | 0 | 0 |
| II. Sachanlagen | 0 | 0 | 0 |
| III. Finanzanlagen | 43.344.833 | 37.562.833 | 33.642.833 |
| Anlagevermögen | 43.344.833 | 37.562.833 | 33.642.833 |
| B. Umlaufvermögen | | | |
| I. Vorräte | 0 | 0 | 0 |
| II. Forderungen / Sonstige Vermögensgegenstände | 475.578 | 3.663.929 | 3.770.699 |
| III. Wertpapiere | 0 | 0 | 0 |
| IV. Flüssige Mittel | 2.501.493 | 673.427 | 631.532 |
| Umlaufvermögen | 2.977.071 | 4.337.357 | 4.402.231 |
| C. Rechnungsabgrenzungsposten | 3.248 | 3.171 | 3.171 |
| Aktiva | 46.325.152 | 41.903.361 | 38.048.236 |
| A. Eigenkapital | | | |
| I. Gezeichnetes Kapital | 46.017.928 | 38.393.928 | 34.473.928 |
| II. Kapitalrücklagen | 0 | 0 | 0 |
| III. Gewinnrücklagen | 0 | 0 | 0 |
| IV. Gewinnvortrag / Verlustvortrag | 0 | 0 | 0 |
| V. Jahresüberschuss / Jahresfehlbetrag | 205.677 | 1.551.850 | 2.020.022 |
| Eigenkapital | 46.223.606 | 39.945.778 | 36.493.950 |
| B. Rückstellungen | 54.400 | 40.120 | 39.123 |
| C. Verbindlichkeiten | 47.146 | 1.917.463 | 1.515.163 |
| D. Rechnungsabgrenzungsposten | 0 | 0 | 0 |
| Passiva | 46.325.152 | 41.903.361 | 38.048.236 |

Gewinn- und Verlustrechnung

| | 2018 | 2019 | 2020 |
|--|-----------------|------------------|------------------|
| | € | € | € |
| 1. Umsatzerlöse | 0 | 0 | 75.823 |
| 2. Veränderung des Bestands an fertigen Leistungen | 0 | 0 | 0 |
| 3. Andere aktivierte Eigenleistungen | 0 | 0 | 0 |
| 4. Sonstige betriebliche Erträge | 0 | 1 | 360 |
| 5. Summe betriebliche Erträge | 0 | 0 | 76.183 |
| 6. Materialaufwand | 0 | 0 | 75.823 |
| 7. Personalaufwand | 0 | 0 | 0 |
| 8. Abschreibungen | 0 | 0 | 0 |
| 9. Sonstige betriebliche Aufwendungen | 270.009 | 250.001 | 257.759 |
| 10. Summe betriebliche Aufwendungen | 270.009 | 250.001 | 333.582 |
| 11. Betriebliches Ergebnis (EBIT) | -270.009 | -250.001 | -257.399 |
| 12. Sonstige Zinsen / Finanzerträge | 475.686 | 1.801.850 | 2.277.421 |
| 13. Zinsen und ähnliche Aufwendungen | 0 | 0 | 0 |
| 14. Finanzergebnis | 475.686 | 1.801.850 | 2.277.421 |
| 15. Ergebnis vor Steuern (EBT) | 205.677 | 1.551.849 | 2.020.022 |
| 16. Steuern | 0 | 0 | 0 |
| 17. Jahresüberschuss / Jahresfehlbetrag | 205.677 | 1.551.849 | 2.020.022 |

5.15 Green GECCO Beteiligungsgesellschaft-Verwaltungs GmbH

A. Allgemeine Unternehmensdaten für 2020

| Green GECCO Beteiligungsgesellschaft-Verwaltungs GmbH | |
|---|-------------------|
| Poststraße 105 | www.greengecco.de |
| 53840 Troisdorf | |
| Telefon: (0 22 41) 888 - 0 | |

Gründungsjahr: 2010

| Gesellschafter | Stammkapitalanteile | |
|--|---------------------|---------------|
| | in € | in % |
| Stadtwerke Osnabrück AG | 3.064 | 10,07 |
| ThermoPlus WärmeDirektService GmbH, Duisburg | 2.427 | 7,98 |
| AVU Aktiengesellschaft für Versorgungsunternehmen, Gevelsberg | 2.357 | 7,75 |
| Stadtwerke Münster GmbH | 2.356 | 7,75 |
| EWV Energie- und Wasserversorgung GmbH, Stolberg | 2.003 | 6,58 |
| ELE Emscher Lippe Energie GmbH, Gelsenkirchen | 1.885 | 6,20 |
| Stadtwerke Troisdorf GmbH | 1.650 | 5,42 |
| EWR GmbH, Remscheid | 1.612 | 5,30 |
| Stadtwerke Iserlohn GmbH | 1.227 | 4,03 |
| Stadtwerke Düren GmbH | 1.225 | 4,03 |
| rhenag Rheinische Energie Aktiengesellschaft, Köln | 1.178 | 3,87 |
| Stadtwerke Detmold GmbH | 1.119 | 3,68 |
| Stadtwerke Willich GmbH | 1.022 | 3,36 |
| Dortmunder Energie- und Wasserversorgung GmbH | 942 | 3,10 |
| ENNI Energie & Umwelt Niederrhein GmbH, Moers | 942 | 3,10 |
| Stadtwerke Hamm GmbH | 942 | 3,10 |
| SWK Energie GmbH, Krefeld | 942 | 3,10 |
| e-regio GmbH & Co. KG, Kall | 525 | 1,73 |
| Stadtwerke Neuss Energie und Wasser GmbH | 471 | 1,55 |
| Stadtwerke Geldern GmbH | 447 | 1,47 |
| 9 weitere Stadtwerke der Region (Geschäftsanteile jeweils unter 1%) | 2.084 | 6,85 |
| Gesamt | 30.420 | 100,00 |

Gegenstand und Leistungen des Unternehmens

Die Green GECCO Beteiligungsgesellschaft-Verwaltungs GmbH mit Sitz in Troisdorf ist die einzige persönlich haftende Gesellschafterin der Green GECCO Beteiligungsgesellschaft mbH & Co. KG. Somit ist sie geschäftsführende Gesellschafterin und am Vermögen der Green GECCO Beteiligungsgesellschaft mbH & Co. KG nicht beteiligt und daher zur Leistung von Einlagen weder berechtigt noch verpflichtet.

Die Green GECCO Beteiligungsgesellschaft mbH & Co. KG beteiligt sich mittelbar an Projekten der regenerativen Energieerzeugung.

Organe der Gesellschaft

Geschäftsführung

Frank Ittermann

B. Wirtschaftliche Unternehmensdaten

Die unter der Rubrik *Gegenstand des Unternehmens* aufgeführten Unternehmensziele entsprechen dem gesetzlich vorgeschriebenen öffentlichen Zweck der Green GECCO Beteiligungsgesellschaft-Verwaltungs GmbH. Die Erfüllung des öffentlichen Zwecks im Geschäftsjahr 2020 ist anhand der wirtschaftlichen Unternehmensdaten ersichtlich.

Die wirtschaftliche Lage und die zukünftige Entwicklung des Unternehmens sind im Detail dem Lagebericht des Jahresabschlusses 2020 im Bundesanzeiger (<https://www.bundesanzeiger.de>) zu entnehmen. Einen Überblick über die wirtschaftlichen Unternehmensdaten geben nachfolgend die Bilanz und Gewinn- und Verlustrechnung.

Bilanz

| | 31.12.2018 | 31.12.2019 | 31.12.2020 |
|---|---------------|---------------|---------------|
| | € | € | € |
| A. Anlagevermögen | | | |
| I. Immaterielle Vermögensgegenstände | 0 | 0 | |
| II. Sachanlagen | 383 | 0 | 4.264 |
| III. Finanzanlagen | 0 | 0 | 0 |
| Anlagevermögen | 383 | 0 | 4.264 |
| B. Umlaufvermögen | | | |
| I. Vorräte | 0 | 0 | 0 |
| II. Forderungen / Sonstige Vermögensgegenstände | 22.456 | 21.039 | 39.791 |
| III. Wertpapiere | 0 | 0 | 0 |
| IV. Flüssige Mittel | 39.592 | 41.360 | 26.894 |
| Umlaufvermögen | 62.049 | 62.399 | 66.685 |
| C. Rechnungsabgrenzungsposten | 0 | 0 | 0 |
| Aktiva | 62.432 | 62.399 | 70.949 |
| A. Eigenkapital | | | |
| I. Gezeichnetes Kapital | 30.420 | 30.420 | 30.420 |
| II. Kapitalrücklagen | 0 | 0 | 0 |
| III. Gewinnrücklagen | 0 | 0 | 0 |
| IV. Gewinnvortrag / Verlustvortrag | 9.209 | 10.489 | 11.759 |
| V. Jahresüberschuss / Jahresfehlbetrag | 1.280 | 1.270 | 1.280 |
| Eigenkapital | 40.909 | 42.179 | 43.459 |
| B. Rückstellungen | 12.134 | 6.049 | 8.290 |
| C. Verbindlichkeiten | 9.389 | 14.171 | 19.199 |
| D. Rechnungsabgrenzungsposten | 0 | 0 | 0 |
| Passiva | 62.432 | 62.399 | 70.949 |

Gewinn- und Verlustrechnung

| | 2018 | 2019 | 2020 |
|--|----------------|----------------|----------------|
| | € | € | € |
| 1. Umsatzerlöse | 155.609 | 150.823 | 220.043 |
| 2. Veränderung des Bestands an fertigen Leistungen | 0 | 0 | 0 |
| 3. Andere aktivierte Eigenleistungen | 0 | 0 | 0 |
| 4. Sonstige betriebliche Erträge | 5 | 1.611 | 5.220 |
| 5. Summe betriebliche Erträge | 155.614 | 152.433 | 225.263 |
| 6. Materialaufwand | 0 | 0 | 0 |
| 7. Personalaufwand | 117.781 | 118.475 | 181.139 |
| 8. Abschreibungen | 607 | 383 | 451 |
| 9. Sonstige betriebliche Aufwendungen | 35.705 | 32.055 | 42.152 |
| 10. Summe betriebliche Aufwendungen | 154.093 | 150.912 | 223.742 |
| 11. Betriebliches Ergebnis (EBIT) | 1.521 | 1.521 | 1.521 |
| 12. Sonstige Zinsen / Finanzerträge | 0 | 0 | 0 |
| 13. Zinsen und ähnliche Aufwendungen | 0 | 15 | 0 |
| 14. Finanzergebnis | 0 | -15 | 0 |
| 15. Ergebnis vor Steuern (EBT) | 1.521 | 1.506 | 1.521 |
| 16. Steuern | 241 | 236 | 241 |
| 17. Jahresüberschuss / Jahresfehlbetrag | 1.280 | 1.270 | 1.280 |

5.16 Windkraft Nordseeheilbad Borkum GmbH

A. Allgemeine Unternehmensdaten für 2020

| Windkraft Nordseeheilbad Borkum GmbH | |
|--------------------------------------|--|
| Hindenburgstraße 110 | |
| 26757 Borkum | |
| Telefon: (04922) 91120 | |

Gründungsjahr: 1991

| Gesellschafter | Stammkapitalanteile | |
|--|---------------------|---------------|
| | in € | in % |
| Stadtwerke Münster GmbH | 54.890 | 49,90 |
| Wirtschaftsbetriebe der Stadt NSHB Borkum GmbH | 55.110 | 50,10 |
| Gesamt | 110.000 | 100,00 |

Gegenstand und Leistungen des Unternehmens

Gegenstand des Unternehmens ist die Erzeugung elektrischer Energie aus Windkraftanlagen.

Organe der Gesellschaft

| Geschäftsführung | Gesellschafterversammlung |
|-------------------|---|
| Axel Held | Vertretungen der einzelnen Gesellschafter |
| Andreas Kovermann | |

B. Wirtschaftliche Unternehmensdaten

Die unter der Rubrik *Gegenstand des Unternehmens* aufgeführten Unternehmensziele entsprechen dem gesetzlich vorgeschriebenen öffentlichen Zweck der Windkraft Nordseeheilbad Borkum GmbH. Die Erfüllung des öffentlichen Zwecks im Geschäftsjahr 2020 ist anhand der wirtschaftlichen Unternehmensdaten ersichtlich.

Die wirtschaftliche Lage und die zukünftige Entwicklung des Unternehmens sind im Detail dem Lagebericht des Jahresabschlusses 2020 im Bundesanzeiger (<https://www.bundesanzeiger.de>) zu entnehmen. Einen Überblick über die wirtschaftlichen Unternehmensdaten geben nachfolgend die Bilanz und Gewinn- und Verlustrechnung.

Bilanz

| | 31.12.2018 | 31.12.2019 | 31.12.2020 |
|---|----------------|----------------|----------------|
| | € | € | € |
| A. Anlagevermögen | | | |
| I. Immaterielle Vermögensgegenstände | 0 | 0 | 0 |
| II. Sachanlagen | 5.000 | 3.000 | 2.184 |
| III. Finanzanlagen | 0 | 0 | 0 |
| Anlagevermögen | 5.000 | 3.000 | 2.184 |
| B. Umlaufvermögen | | | |
| I. Vorräte | 0 | 0 | 0 |
| II. Forderungen / Sonstige Vermögensgegenstände | 65.000 | 56.000 | 36.810 |
| III. Wertpapiere | 0 | 0 | 0 |
| IV. Flüssige Mittel | 527.000 | 434.000 | 574.790 |
| Umlaufvermögen | 592.000 | 490.000 | 611.601 |
| C. Rechnungsabgrenzungsposten | 0 | 0 | 0 |
| Aktiva | 597.000 | 493.000 | 613.785 |
| A. Eigenkapital | | | |
| I. Gezeichnetes Kapital | 110.000 | 110.000 | 110.000 |
| II. Kapitalrücklagen | 0 | 0 | 0 |
| III. Gewinnrücklagen | 0 | 0 | 0 |
| IV. Gewinnvortrag / Verlustvortrag | 0 | 0 | 0 |
| V. Jahresüberschuss / Jahresfehlbetrag | 0 | 0 | 0 |
| Eigenkapital | 110.000 | 110.000 | 110.000 |
| B. Rückstellungen | 160.000 | 160.000 | 159.723 |
| C. Verbindlichkeiten | 327.000 | 223.000 | 344.062 |
| D. Rechnungsabgrenzungsposten | 0 | 0 | 0 |
| Passiva | 597.000 | 493.000 | 613.785 |

Gewinn- und Verlustrechnung

| | 2018 | 2019 | 2020 |
|--|----------------|----------------|----------------|
| | € | € | € |
| 1. Umsatzerlöse | 265.000 | 368.000 | 422.921 |
| 2. Veränderung des Bestands an fertigen Leistungen | 0 | 0 | 0 |
| 3. Andere aktivierte Eigenleistungen | 0 | 0 | 2 |
| 4. Sonstige betriebliche Erträge | 0 | 0 | 0 |
| 5. Summe betriebliche Erträge | 265.000 | 368.000 | 422.922 |
| 6. Materialaufwand | 37.000 | 123.000 | 28.403 |
| 7. Personalaufwand | 0 | 0 | 0 |
| 8. Abschreibungen | 40.000 | 1.000 | 1.261 |
| 9. Sonstige betriebliche Aufwendungen | 54.000 | 54.000 | 52.800 |
| 10. Summe betriebliche Aufwendungen | 131.000 | 178.000 | 82.465 |
| 11. Betriebliches Ergebnis (EBIT) | 134.000 | 190.000 | 340.457 |
| 12. Sonstige Zinsen / Finanzerträge | 0 | 0 | 0 |
| 13. Zinsen und ähnliche Aufwendungen | 1.000 | 0 | 5 |
| 14. Finanzergebnis | -1.000 | 0 | -5 |
| 15. Ergebnis vor Steuern (EBT) | 133.000 | 190.000 | 340.452 |
| 16. Steuern | 9.000 | 13.000 | 22.885 |
| 17. Garantiedividende | 47.000 | 67.000 | 120.233 |
| 18. Erträge / Aufwendungen (-) aus Gewinnabführung | -77.000 | -110.000 | -197.335 |
| 19. Jahresüberschuss / Jahresfehlbetrag | 0 | 0 | 0 |

5.17 Bürgerwindpark Lönigen GmbH & Co. KG

A. Allgemeine Unternehmensdaten für 2020

| | |
|---|--|
| Bürgerwindpark Lönigen GmbH & Co. KG | |
| Lindenallee 1 | |
| 49624 Lönigen | |
| Telefon: (04431) 7397778 | |

Gründungsjahr: 2005

| Kommanditisten | Kommanditkapitalanteile | |
|-------------------------|-------------------------|--------|
| | in € | in % |
| Stadtwerke Münster GmbH | 1.000.000 | 100,00 |

Gegenstand und Leistungen des Unternehmens

Gegenstand des Unternehmens der Bürgerwindpark Lönigen GmbH & Co. KG ist die Errichtung und der Betrieb eines Windparks mit sieben Anlagen auf dem Gebiet der Gemeinde Lönigen.

Organe der Gesellschaft

| Geschäftsführung | Komplementärin |
|--------------------------------|---|
| Markus Bieder, bis 04.09.2020 | Bürgerwindpark Lönigen Verwaltungs-GmbH |
| Maximilian Wolf, ab 04.09.2020 | |

B. Wirtschaftliche Unternehmensdaten

Die unter der Rubrik *Gegenstand des Unternehmens* aufgeführten Unternehmensziele entsprechen dem gesetzlich vorgeschriebenen öffentlichen Zweck der Bürgerwindpark Lönigen GmbH & Co. KG. Die Erfüllung des öffentlichen Zwecks im Geschäftsjahr 2020 ist anhand der wirtschaftlichen Unternehmensdaten ersichtlich.

Die wirtschaftliche Lage und die zukünftige Entwicklung des Unternehmens sind im Detail dem Lagebericht des Jahresabschlusses 2020 im Bundesanzeiger (<https://www.bundesanzeiger.de>) zu entnehmen. Einen Überblick über die wirtschaftlichen Unternehmensdaten geben nachfolgend die Bilanz und Gewinn- und Verlustrechnung.

Bilanz

| | 31.12.2018 | 31.12.2019 | 31.12.2020 |
|---|-------------------|-------------------|-------------------|
| | € | € | € |
| A. Anlagevermögen | | | |
| I. Immaterielle Vermögensgegenstände | 0 | 0 | 0 |
| II. Sachanlagen | 13.808.257 | 12.598.743 | 11.389.230 |
| III. Finanzanlagen | 0 | 0 | 0 |
| Anlagevermögen | 13.808.257 | 12.598.743 | 11.389.230 |
| B. Umlaufvermögen | | | |
| I. Vorräte | 0 | 0 | 0 |
| II. Forderungen / Sonstige Vermögensgegenstände | 341.336 | 371.141 | 308.110 |
| III. Wertpapiere | 0 | 0 | 0 |
| IV. Flüssige Mittel | 879.418 | 1.543.828 | 1.755.381 |
| Umlaufvermögen | 1.220.754 | 1.914.968 | 2.063.490 |
| C. Rechnungsabgrenzungsposten | 0 | 0 | 0 |
| Aktiva | 15.029.011 | 14.513.711 | 13.452.720 |
| A. Eigenkapital | | | |
| I. Kapitalanteil des Kommanditisten | 328.140 | 1.092.860 | 1.420.978 |
| II. Kapitalrücklagen des Kommanditisten | 5.429.452 | 5.429.452 | 5.429.452 |
| III. Bilanzgewinn / Bilanzverlust | 0 | 0 | 0 |
| Eigenkapital | 5.757.591 | 6.522.312 | 6.850.429 |
| B. Rückstellungen | 455.213 | 627.118 | 595.759 |
| C. Verbindlichkeiten | 8.816.207 | 7.364.281 | 6.006.532 |
| D. Rechnungsabgrenzungsposten | 0 | 0 | 0 |
| Passiva | 15.029.011 | 14.513.711 | 13.452.720 |

Gewinn- und Verlustrechnung

| | 2018 | 2019 | 2020 |
|--|------------------|------------------|------------------|
| | € | € | € |
| 1. Umsatzerlöse | 2.560.708 | 2.796.796 | 2.779.567 |
| 2. Veränderung des Bestands an fertigen Leistungen | 0 | 0 | 0 |
| 3. Andere aktivierte Eigenleistungen | 0 | 0 | 0 |
| 4. Sonstige betriebliche Erträge | 33.546 | 0 | 63.991 |
| 5. Summe betriebliche Erträge | 2.594.254 | 2.796.796 | 2.843.557 |
| 6. Materialaufwand | 82.624 | 69.380 | 47.546 |
| 7. Personalaufwand | 0 | 0 | 0 |
| 8. Abschreibungen | 1.209.513 | 1.209.514 | 1.209.513 |
| 9. Sonstige betriebliche Aufwendungen | 580.292 | 589.143 | 593.908 |
| 10. Summe betriebliche Aufwendungen | 1.872.429 | 1.868.037 | 1.850.967 |
| 11. Betriebliches Ergebnis (EBIT) | 721.825 | 928.759 | 992.590 |
| 12. Sonstige Zinsen / Finanzerträge | 88 | 0 | 0 |
| 13. Zinsen und ähnliche Aufwendungen | 110.024 | 94.220 | 82.698 |
| 14. Finanzergebnis | -109.936 | -94.220 | -82.698 |
| 15. Ergebnis vor Steuern (EBT) | 611.889 | 834.539 | 909.892 |
| 16. Steuern | 21.906 | 69.819 | 81.774 |
| 17. Jahresüberschuss / Jahresfehlbetrag | 589.983 | 764.720 | 828.117 |
| + Gutschrift (-) / Belastung (+) auf Kapitalkonten | -589.983 | -764.720 | -828.117 |
| 18. Bilanzgewinn / Bilanzverlust | 0 | 0 | 0 |

5.18 Bürgerwindpark Löningen Verwaltungs-GmbH

A. Allgemeine Unternehmensdaten für 2020

| Bürgerwindpark Löningen Verwaltungs-GmbH | |
|--|--|
| Hafenplatz 1 | |
| 48155 Münster | |
| Telefon: (0251) 694-0 | |

Gründungsjahr: 2012

| Gesellschafter | Stammkapital in € | Anteile in % |
|-------------------------|----------------------|-----------------|
| Stadtwerke Münster GmbH | 25.000 | 100,00 |

Gegenstand und Leistungen des Unternehmens

Gegenstand der Bürgerwindpark Löningen Verwaltungs-GmbH ist ausschließlich die Beteiligung als persönlich haftende Gesellschafterin an der Bürgerwindpark Löningen GmbH & Co. KG, Löningen. Die Gesellschafterin ist insbesondere berufen, die Geschäfte der Bürgerwindpark Löningen GmbH & Co. KG zu führen und diese zu vertreten. Die Bürgerwindpark Löningen GmbH & Co. KG betreibt ihren Windpark mit sieben Anlagen auf dem Gebiet der Gemeinde Löningen.

Organe der Gesellschaft

| Geschäftsführung | Gesellschafterversammlung |
|--------------------------------|--|
| Markus Bieder, bis 04.09.2020 | Vertretung der Gesellschafterin Stadtwerke Münster GmbH |
| Maximilian Wolf, ab 04.09.2020 | |

B. Wirtschaftliche Unternehmensdaten

Die unter der Rubrik *Gegenstand des Unternehmens* aufgeführten Unternehmensziele entsprechen dem gesetzlich vorgeschriebenen öffentlichen Zweck der Bürgerwindpark Löningen Verwaltungs-GmbH. Die Erfüllung des öffentlichen Zwecks im Geschäftsjahr 2020 ist anhand der wirtschaftlichen Unternehmensdaten ersichtlich.

Die wirtschaftliche Lage und die zukünftige Entwicklung des Unternehmens sind im Detail dem Lagebericht des Jahresabschlusses 2020 im Bundesanzeiger (<https://www.bundesanzeiger.de>) zu entnehmen. Einen Überblick über die wirtschaftlichen Unternehmensdaten geben nachfolgend die Bilanz und Gewinn- und Verlustrechnung.

Bilanz

| | 31.12.2018 | 31.12.2019 | 31.12.2020 |
|---|---------------|---------------|---------------|
| | € | € | € |
| A. Anlagevermögen | | | |
| I. Immaterielle Vermögensgegenstände | 0 | 0 | 0 |
| II. Sachanlagen | 0 | 0 | 0 |
| III. Finanzanlagen | 0 | 0 | 0 |
| Anlagevermögen | 0 | 0 | 0 |
| B. Umlaufvermögen | | | |
| I. Vorräte | 0 | 0 | 0 |
| II. Forderungen / Sonstige Vermögensgegenstände | 3.147 | 3.758 | 4.642 |
| III. Wertpapiere | 0 | 0 | 0 |
| IV. Flüssige Mittel | 30.898 | 32.307 | 31.851 |
| Umlaufvermögen | 34.045 | 36.065 | 36.493 |
| C. Rechnungsabgrenzungsposten | | 0 | 0 |
| Aktiva | 34.045 | 36.065 | 36.493 |
| A. Eigenkapital | | | |
| I. Kapitalanteil der Kommanditisten | 25.000 | 25.000 | 25.000 |
| II. Kapitalrücklagen | 0 | 0 | 0 |
| III. Gewinnrücklagen | 0 | 0 | 0 |
| IV. Gewinnvortrag / Verlustvortrag | 5.267 | 6.320 | 7.372 |
| V. Jahresüberschuss / Jahresfehlbetrag | 1.053 | 1.052 | 1.053 |
| Eigenkapital | 31.320 | 32.372 | 33.425 |
| B. Rückstellungen | 2.426 | 2.925 | 2.853 |
| C. Verbindlichkeiten | 300 | 768 | 216 |
| D. Rechnungsabgrenzungsposten | 0 | 0 | 0 |
| Passiva | 34.045 | 36.065 | 36.493 |

Gewinn- und Verlustrechnung

| | 2018 | 2019 | 2020 |
|--|--------------|--------------|--------------|
| | € | € | € |
| 1. Umsatzerlöse | 2.644 | 3.158 | 4.002 |
| 2. Veränderung des Bestands an fertigen Leistungen | 0 | 0 | 0 |
| 3. Andere aktivierte Eigenleistungen | 0 | 0 | 0 |
| 4. Sonstige betriebliche Erträge | 1.250 | 1.250 | 1.250 |
| 5. Summe betriebliche Erträge | 3.894 | 4.408 | 5.252 |
| 6. Materialaufwand | 0 | 0 | 0 |
| 7. Personalaufwand | 0 | 0 | 0 |
| 8. Abschreibungen | 0 | 0 | 0 |
| 9. Sonstige betriebliche Aufwendungen | 2.644 | 3.158 | 4.002 |
| 10. Summe betriebliche Aufwendungen | 2.644 | 3.158 | 4.002 |
| 11. Betriebliches Ergebnis (EBIT) | 1.250 | 1.250 | 1.250 |
| 12. Sonstige Zinsen / Finanzerträge | 0 | 0 | 0 |
| 13. Zinsen und ähnliche Aufwendungen | 0 | 0 | 0 |
| 14. Finanzergebnis | 0 | 0 | 0 |
| 15. Ergebnis vor Steuern (EBT) | 1.250 | 1.250 | 1.250 |
| 16. Steuern | 197 | 198 | 197 |
| 17. Jahresüberschuss / Jahresfehlbetrag | 1.053 | 1.052 | 1.053 |

5.19 Lokalradio Münster Betriebsgesellschaft mbH & Co. KG

A. Allgemeine Unternehmensdaten für 2020

| Lokalradio Münster Betriebsgesellschaft mbH & Co. KG | |
|--|--------------------------------|
| Nevinghoff 14/16 | www.antennemuenster.de |
| 48147 Münster | email: info@antennemuenster.de |
| Telefon: (0251) 28954 - 0 | |

Gründungsjahr: 1990

| Kommanditisten | Kommanditkapitalanteile | |
|---------------------------------------|-------------------------|---------------|
| | in € | in % |
| Stadtwerke Münster GmbH | 63.911 | 25,00 |
| Zwei Unternehmen aus dem Verlagswesen | 191.734 | 75,00 |
| Gesamt | 255.645 | 100,00 |

| Beteiligungen der Gesellschaft | Stammkapital | |
|---|--------------|--------------------|
| | in € | davon Anteile in % |
| Lokalradio Münster Betriebsgesellschaft mbH | 25.565 | 100,00 |

Gegenstand und Leistungen des Unternehmens

Das Landesrundfunkgesetz sieht für den Lokalfunk das sog. Zwei-Säulen-Modell vor, wobei zwischen Betriebsgesellschaft (Sicherstellung von Betrieb und Finanzierung) und Veranstaltergemeinschaft (ausschließliche Programmverantwortlichkeit) unterschieden wird.

Für die Betriebsgesellschaft ergeben sich im Wesentlichen folgende Aufgaben:

- die zur Produktion und zu Vorbereitung des lokalen Rundfunks erforderlichen technischen Einrichtungen zu beschaffen und der Veranstaltergemeinschaft zur Verfügung zu stellen,
- der Veranstaltergemeinschaft die erforderlichen Finanzmittel zur Verfügung zu stellen,
- Hörfunkwerbung zu betreiben.

Organe der Gesellschaft

| Geschäftsführung | Komplementärin |
|------------------|---|
| Dr. Peter Härtl | Lokalradio Münster Betriebsgesellschaft mbH |

B. Wirtschaftliche Unternehmensdaten

Die unter der Rubrik *Gegenstand des Unternehmens* aufgeführten Unternehmensziele entsprechen dem gesetzlich vorgeschriebenen öffentlichen Zweck der Lokalradio Münster Betriebsgesellschaft mbH & Co. KG. Die Erfüllung des öffentlichen Zwecks im Geschäftsjahr 2020 ist anhand der wirtschaftlichen Unternehmensdaten ersichtlich.

Die wirtschaftliche Lage und die zukünftige Entwicklung des Unternehmens sind im Detail dem Lagebericht des Jahresabschlusses 2020 im Bundesanzeiger (<https://www.bundesanzeiger.de>) zu entnehmen. Einen Überblick über die wirtschaftlichen Unternehmensdaten geben nachfolgend die Bilanz und Gewinn- und Verlustrechnung.

Bilanz

| | 31.12.2018 | 31.12.2019 | 31.12.2020 |
|--|----------------|----------------|----------------|
| | € | € | € |
| A. Anlagevermögen | | | |
| I. Immaterielle Vermögensgegenstände | 5 | 5 | 5 |
| II. Sachanlagen | 89.425 | 90.791 | 68.842 |
| III. Finanzanlagen | 25.565 | 25.565 | 25.565 |
| Anlagevermögen | 114.995 | 116.361 | 94.412 |
| B. Umlaufvermögen | | | |
| I. Vorräte | 0 | 0 | 0 |
| II. Forderungen / Sonstige Vermögensgegenstände | 193.093 | 121.302 | 278.621 |
| III. Wertpapiere | 0 | 0 | 0 |
| IV. Flüssige Mittel | 577.555 | 443.524 | 431.509 |
| Umlaufvermögen | 770.648 | 564.826 | 710.130 |
| C. Rechnungsabgrenzungsposten | 10.102 | 9.413 | 2.356 |
| Aktiva | 895.744 | 690.600 | 806.897 |
| A. Eigenkapital | | | |
| I. Gezeichnetes Kapital | 255.646 | 255.646 | 255.646 |
| II. Guthaben der persönlich haftenden Gesellschafterin | 32.885 | 34.963 | 38.064 |
| III. Bilanzgewinn / Bilanzverlust | 0 | 0 | 0 |
| Eigenkapital | 288.531 | 290.609 | 293.710 |
| B. Sonderposten für aktivierte eigene Anteile | 25.565 | 25.565 | 25.565 |
| C. Rückstellungen | 90.029 | 75.190 | 14.733 |
| D. Verbindlichkeiten | 491.619 | 299.236 | 472.890 |
| E. Rechnungsabgrenzungsposten | 0 | 0 | 0 |
| Passiva | 895.744 | 690.600 | 806.897 |

Gewinn- und Verlustrechnung

| | 2018 | 2019 | 2020 |
|--|------------------|------------------|------------------|
| | € | € | € |
| 1. Umsatzerlöse | 1.881.496 | 1.952.323 | 1.623.261 |
| 2. Veränderung des Bestands an fertigen Leistungen | 0 | 0 | 0 |
| 3. Andere aktivierte Eigenleistungen | 0 | 0 | 0 |
| 4. Sonstige betriebliche Erträge | 9.734 | 11.429 | 80.483 |
| 5. Summe betriebliche Erträge | 1.891.231 | 1.963.752 | 1.703.744 |
| 6. Materialaufwand | 0 | 0 | 0 |
| 7. Personalaufwand | 0 | 0 | 0 |
| 8. Abschreibungen | 53.432 | 42.746 | 32.760 |
| 9. Sonstige betriebliche Aufwendungen | 1.433.134 | 1.446.451 | 1.322.956 |
| 10. Summe betriebliche Aufwendungen | 1.486.566 | 1.489.197 | 1.355.716 |
| 11. Betriebliches Ergebnis (EBIT) | 404.665 | 474.555 | 348.028 |
| 12. Sonstige Zinsen / Finanzerträge | 1.052 | 4.447 | 147 |
| 13. Zinsen und ähnliche Aufwendungen | 8.996 | 5.467 | 7.496 |
| 14. Finanzergebnis | -7.944 | -1.021 | -7.349 |
| 15. Ergebnis vor Steuern (EBT) | 396.720 | 473.534 | 340.679 |
| 16. Steuern | 62.080 | 74.006 | 55.949 |
| 17. Jahresüberschuss / Jahresfehlbetrag | 334.640 | 399.528 | 284.730 |
| - Gutschrift auf Gesellschafterkonten | 334.640 | 399.528 | 284.730 |
| 18. Bilanzgewinn / Bilanzverlust | 0 | 0 | 0 |

6 Sonstiges

6.1 Gewährträgerschaft für die Sparkasse Münsterland Ost

A. Allgemeine Unternehmensdaten für 2020

| Sparkasse Münsterland Ost | |
|-----------------------------|--|
| Hauptstellen: | Fernruf-Sammel-Nr.: (0251) 5 98 - 0 |
| Münster, Weseler Straße 230 | www.sparkasse-muensterland-ost.de |
| Ahlen, Moltkestraße 38 | email: info@sparkasse-mslo.de |
| Oelde, Bahnhofstraße 29 | |
| Warendorf, Münsterstraße 21 | |

Gründungsjahr: 1829 (2001)

Gegenstand und Leistungen des Unternehmens

Die Sparkasse ist gemäß § 1 SpkG NRW eine Anstalt des öffentlichen Rechts. Sie ist Mitglied des Sparkassenverbands Westfalen-Lippe (SVWL), Münster, und über diesen dem Deutschen Sparkassen- und Giroverband e. V. (DSGV), Berlin und Bonn, angeschlossen. Sie ist beim Amtsgericht Münster unter der Nummer A 4940 im Handelsregister eingetragen.

Träger der Sparkasse ist der Sparkassenzweckverband, der von der Stadt Münster, dem Kreis Warendorf sowie den Städten und Gemeinden Ahlen, Beelen, Drensteinfurt, Ennigerloh, Everswinkel, Oelde, Ostbevern, Sassenberg, Sendenhorst, Telgte und Warendorf gebildet wird. Der Sparkassenzweckverband ist eine Körperschaft des öffentlichen Rechts mit Sitz in Münster und ist ebenfalls Mitglied des SVWL. Satzungsgebiet der Sparkasse ist das Gebiet des Trägers sowie das der angrenzenden Kreise und der kreisfreien Stadt Hamm. Ferner ist die Sparkasse Mitglied des Sparkassenstützungsfonds des SVWL und wirkt über diesen aktiv und passiv an dem Sicherungssystem der Sparkassen-Finanzgruppe mit.

Die Bundesanstalt für Finanzdienstleistungsaufsicht (BaFin) hat das institutsbezogene Sicherungssystem der Sparkassen-Finanzgruppe als Einlagensicherungssystem nach dem Einlagensicherungsgesetz (EinSiG) amtlich anerkannt. Das Sicherungssystem stellt im Entschädigungsfall sicher, dass den Kunden der Sparkassen der gesetzliche Anspruch auf Auszahlung ihrer Einlagen gemäß dem EinSiG erfüllt werden kann („gesetzliche Einlagensicherung“). Darüber hinaus ist es das Ziel des Sicherungssystems, einen Entschädigungsfall zu vermeiden und die Sparkassen selbst zu schützen, insbesondere deren Liquidität und Solvenz zu gewährleisten („diskretionäre Institutssicherung“).

Die Sparkasse bietet als selbstständiges regionales Wirtschaftsunternehmen zusammen mit ihren Partnern aus der Sparkassen-Finanzgruppe Privatkunden, Unternehmen und Kommunen Finanzdienstleistungen und -produkte an, soweit das Sparkassengesetz, die Sparkassengeschäftsverordnung oder die Satzung keine Einschränkungen vorsehen. Der im Sparkassengesetz verankerte öffentliche Auftrag verpflichtet die Sparkasse, mit ihrer Geschäftstätigkeit in ihrem Geschäftsgebiet den Wettbewerb zu stärken und die angemessene und ausreichende Versorgung aller Bevölkerungskreise, der Wirtschaft - insbesondere des Mittelstands - und der öffentlichen Hand mit Bankdienstleistungen sicherzustellen.

Organe der Gesellschaft

| | |
|---|---|
| Vorstand | Gabriele Kubig-Steltig |
| Markus Schabel, Vorsitzender | Detlef Ommen, Kreistagsmitglied |
| Klaus Richter | Klaus Oortmann |
| Peter Scholz | Olaf Philippskötter |
| | Otto Reiners, Ratsherr |
| Verwaltungsrat | Josef Rickfelder |
| Markus Lewe, Oberbürgermeister, Vorsitzender | Michael Többen |
| Dr. Olaf Gericke, Landrat, 1. stv. Vorsitzender | Stefan Weber, Ratsherr |
| Dr. Michael Jung, 2. stv. Vorsitzender | |
| Lothar Austermann | Beratende Teilnahme |
| Astrid Birkhahn | Dr. Alexander Berger, Bürgermeister |
| Franz-Josef Buschkamp, Kreistagsmitglied | Karl-Friedrich Knop, Bürgermeister a.D., bis 31.10.2020 |
| Markus Diekhoff, MdL | |
| Kai Engels | Axel Linke, Bürgermeister a.D., bis 31.10.2020 |
| Dr. Dietmar Erber, Ratsherr | Berthold Streffing, Bürgermeister a.D., bis 31.10.2020 |
| Heribert Klas | Josef Uphoff, Bürgermeister |

B. Wirtschaftliche Unternehmensdaten

Für weiterführende Erläuterungen zu den wirtschaftlichen Daten und zur zukünftigen Entwicklung der Kreditanstalt öffentlichen Rechts sei auf den Lagebericht und Anhang des Jahresabschlusses der Sparkasse Münsterland Ost 2020 verwiesen. Die wirtschaftliche Lage und die zukünftige Entwicklung des Unternehmens sind im Detail dem Lagebericht des Jahresabschlusses 2020 im Bundesanzeiger (<https://www.bundesanzeiger.de>) zu entnehmen. Einen Überblick über die wirtschaftlichen Unternehmensdaten geben die nachfolgende Übersicht sowie die Bilanz und Gewinn- und Verlustrechnung.

Finanz- und Beteiligungserträge/-aufwendungen

Die Finanz- und Beteiligungserträge/-aufwendungen stellen die Bruttoausschüttungen der Beteiligungen an die Stadt Münster (Erträge) bzw. die darauf anfallenden Steuerzahlungen oder die Zuschussaufwendungen (z.B. Zuführungen zur Kapitalrücklage) der Stadt Münster an die Beteiligungen dar.

| T€ | 2018 | 2019 | 2020 |
|--|-------|-------|------|
| Erträge des städtischen Haushalts | 4.776 | 4.776 | 0 |
| Aufwendungen des städtischen Haushalts | 967 | 756 | 0 |

Bilanz

| | 31.12.2018 | 31.12.2019 | 31.12.2020 |
|--|------------------|------------------|-------------------|
| | T€ | T€ | T€ |
| 1. Barreserve | 128.308 | 494.786 | 1.008.185 |
| 2. Schuldtitel öffentlicher Stellen und Wechsel, die zur Refinanzierung der der Dt. Bundesbank zugelassen sind | 0 | 0 | 0 |
| 3. Forderungen an Kreditinstitute | 186.966 | 104.534 | 142.759 |
| 4. Forderungen an Kunden | 6.959.468 | 7.206.464 | 7.528.349 |
| 5. Schuldverschreibungen und andere festverzinsliche Wertpapiere | 1.156.411 | 945.333 | 1.687.470 |
| 6. Aktien und andere nicht festverzinsliche Wertpapiere | 809.001 | 809.438 | 810.668 |
| 6a. Handelsbestand | 0 | 0 | 0 |
| 7. Beteiligungen | 147.616 | 147.544 | 147.044 |
| 8. Anteile an verbundenen Unternehmen | 9.665 | 9.665 | 9.665 |
| 9. Treuhandvermögen | 590 | 536 | 23.414 |
| 10. Ausgleichsforderungen gegen die öffentliche Hand einschließlich Schuldverschreibungen aus deren Umtausch | 0 | 0 | 0 |
| 11. Immaterielle Anlagewerte | 138 | 87 | 68 |
| 12. Sachanlagen | 51.359 | 48.923 | 48.050 |
| 13. Sonstige Vermögensgegenstände | 3.298 | 3.021 | 3.515 |
| 14. Rechnungsabgrenzungsposten | 1.047 | 1.000 | 754 |
| Aktiva | 9.453.866 | 9.771.333 | 11.409.941 |
| 1. Verbindlichkeiten gegenüber Kreditinstituten | 953.845 | 958.167 | 1.834.728 |
| 2. Verbindlichkeiten gegenüber Kunden | 7.214.774 | 7.482.801 | 8.190.100 |
| 3. Verbriefte Verbindlichkeiten | 914 | 0 | 0 |
| 3a. Handelsbestand | 0 | 0 | 0 |
| 4. Treuhandverbindlichkeiten | 590 | 536 | 23.414 |
| 5. Sonstige Verbindlichkeiten | 7.897 | 5.270 | 4.717 |
| 6. Rechnungsabgrenzungsposten | 1.164 | 1.011 | 904 |
| 7. Rückstellungen | 87.164 | 90.129 | 97.169 |
| 8. Sonderposten mit Rücklageanteil | 0 | 0 | 0 |
| 9. Nachrangige Verbindlichkeiten | 0 | 0 | 0 |
| 10. Genussrechtskapital | 0 | 0 | 0 |
| 11. Fonds für allgemeine Bankrisiken | 689.600 | 725.349 | 735.819 |
| 12. Eigenkapital | 497.918 | 508.069 | 523.089 |
| Passiva | 9.453.866 | 9.771.333 | 11.409.941 |

Gewinn- und Verlustrechnung

| | 2018 | 2019 | 2020 |
|---|----------------|----------------|----------------|
| | T€ | T€ | T€ |
| 1. Zinserträge | 204.125 | 191.464 | 176.542 |
| 2. Zinsaufwendungen | 51.138 | 49.502 | 42.503 |
| Zwischensumme | 152.988 | 141.961 | 134.039 |
| 3. Laufende Erträge | 29.853 | 28.576 | 24.572 |
| 4. Erträge aus Gewinngemeinschaften, Gewinnabführungs- oder Teilgewinnabführungsverträgen | 0 | 0 | 0 |
| 5. Provisionserträge | 67.149 | 70.857 | 71.112 |
| 6. Provisionsaufwendungen | 4.636 | 4.908 | 5.949 |
| 7. Nettoertrag oder Nettoaufwand des Handelsbestands | 0 | 0 | 0 |
| 8. Sonstige betriebliche Erträge | 13.734 | 15.207 | 9.175 |
| 9. Erträge aus der Auflösung von Sonderposten mit Rücklageanteil | 0 | 0 | 0 |
| Zwischensumme | 259.088 | 251.693 | 232.948 |
| 10. Allgemeine Verwaltungsaufwendungen | 141.462 | 134.412 | 130.163 |
| 11. Abschreibungen und Wertberichtigungen auf immaterielle Anlagewerte und Sachanlagen | 4.502 | 4.540 | 4.539 |
| 12. Sonstige betriebliche Aufwendungen | 12.945 | 7.786 | 8.609 |
| 13. Abschreibungen und Wertberichtigungen auf Forderungen und bestimmte Wertpapiere sowie Zuführungen zu Rückstellungen im Kreditgeschäft | 12.751 | 15.918 | 34.709 |
| 14. Erträge aus Zuschreibungen zu Forderungen und bestimmten Wertpapieren sowie aus Auflösung von Rückstellungen im Kreditgeschäft | 0 | 0 | 0 |
| 15. Abschreibungen und Wertberichtigungen auf Beteiligungen, Anteile an verbundenen Unternehmen und wie Anlagevermögen behandelte Wertpapiere | 0 | 0 | 0 |
| 16. Erträge aus Zuschreibungen zu Beteiligungen, Anteilen an verbundenen Unternehmen und wie Anlagevermögen behandelten Wertpapieren | 0 | 0 | 0 |
| 17. Aufwendungen aus Verlustübernahme | 39 | 39 | 39 |
| 18. Zuführungen zum Fonds für allgemeine Bankrisiken | 37.100 | 35.749 | 10.470 |
| 19. Ergebnis der normalen Geschäftstätigkeit | 50.289 | 53.248 | 44.420 |
| 20. Außerordentliche Erträge | 0 | 0 | 0 |
| 21. Außerordentliche Aufwendungen | 0 | 0 | 0 |
| 22. Außerordentliches Ergebnis | 0 | 0 | 0 |
| 23. Steuern vom Einkommen und vom Ertrag | 31.909 | 35.883 | 29.093 |
| 24. Sonstige Steuern, soweit nicht unter Pos. 12 ausgewiesen | 331 | 315 | 306 |
| 25. Jahresüberschuss / Jahresfehlbetrag | 18.048 | 17.051 | 15.020 |
| + Gewinnvortrag (+) / Verlustvortrag (-) des Vorjahres | 0 | 0 | 4.263 |
| 26. Bilanzgewinn / Bilanzverlust | 18.048 | 17.051 | 19.283 |

6.2 Volksbank Münsterland Nord eG

A. Allgemeine Unternehmensdaten für 2020

| | |
|--|--|
| Volksbank Münsterland Nord eG³ | |
| Neubrückenstraße 66 | www.volksbank-mn.de |
| 48143 Münster | email: info@vbm.de |
| Telefon: (0251) 500 500 | |

Die Stadt Münster hält 4 Anteile zu je 150 €.

Im Geschäftsjahr 2020 wurde eine Dividende in Höhe von 36 € eingenommen.

³ Die Volksbank Münsterland Nord eG ist mit Eintragung in das Genossenschaftsregister beim Amtsgericht Münster am 01.09.2020, rückwirkend zum 01.01.2020, aus einer Fusion der VR-Bank Kreis Steinfurt, der Volksbank Greven und der Vereinigten Volksbank Münster entstanden.

6.3 Zweckverbände

6.3.1 Studieninstitut für kommunale Verwaltung Westfalen-Lippe

A. Allgemeine Unternehmensdaten für 2020

| Studieninstitut für kommunale Verwaltung Westfalen-Lippe (Stiwl) | |
|--|---------------|
| Rohrteichstr. 71 | www.stiwl.de |
| 33602 Bielefeld | info@stiwl.de |
| Telefon: (0521) 557577-0 | |

Gründungsjahr: 2004

| Verbandsmitglieder | |
|-----------------------|------------------------------------|
| Kreis Borken | Kreis Steinfurt |
| Kreis Coesfeld | Kreis Warendorf |
| Kreis Gütersloh | Stadt Bielefeld |
| Kreis Herford | Stadt Münster |
| Kreis Lippe | Stadt Rheine |
| Kreis Minden-Lübbecke | Landschaftsverband Westfalen-Lippe |

Aufgaben und Ziele des Zweckverbands

Der Zweckverband ist Träger des Studieninstituts für kommunale Verwaltung Westfalen Lippe (Studieninstitut).

Das Studieninstitut

- unterhält auf Dauer gleichwertige Abteilungen an den Standorten Bielefeld und Münster,
- hat die Aufgabe, den Dienstkräften der Gemeinden und Gemeindeverbände des Institutsbezirks die nach den Prüfungsordnungen vorgeschriebenen Prüfungen abzunehmen und auf diese auf der Grundlage der verbindlichen Curricula vorzubereiten,
- kann auch Personal anderer Verwaltungen, Körperschaften und Einrichtungen, die öffentlichen Zwecken dienen, ausbilden, prüfen, fortbilden und beraten,
- bietet Fortbildung in den verschiedenen Bereichen kommunalen Handelns an,
- unterstützt die Verwaltungen durch ein Personalberatungsverfahren bei der Auswahl geeigneter Nachwuchskräfte,
- kann weitere Aufgaben übernehmen.

Organe des Zweckverbandes

| | |
|---|---|
| Studienleitung | Rainer Kaschel, Stadtkämmerer und Personaldezernent, Bielefeld |
| Dr. Sabine Seidel | |
| | Dr. Peter Lüttmann, Bürgermeister, Rheine |
| Verbandsvorsteher | Dr. Georg Lunemann, Erster Landesrat / Kämmerer, Landschaftsverband Westfalen-Lippe |
| Pit Clausen, Oberbürgermeister, Bielefeld | |
| | Daniel Schollmeyer, Kreis Lippe |
| Verbandsversammlung | Petra Schreier, Personaldezernentin, Kreis Warendorf |
| Dr. Klaus Effing, Landrat, Kreis Steinfurt, Vors. | Cornelia Schöder, KD'in, Kreis Minden-Lübbecke |
| Wolfgang Heuer, Stadtrat, Münster, stv. Vors. | Dr. Linus Tepe, Kreisdirektor, Kreis Coesfeld |
| Sven-Georg Adenauer, Landrat, Kreis Gütersloh | Burkhard Venhues, Kreis Borken |
| Markus Altenhöner, Kreisdirektor, Kreis Herford | |

B. Wirtschaftliche Unternehmensdaten

Die unter der Rubrik *Ziele des Zweckverbands* aufgeführten Verbandsziele entsprechen dem gesetzlich vorgeschriebenen öffentlichen Zweck. Die satzungsgemäßen Aufgaben, Erhalt und Weiterentwicklung des Studieninstituts für kommunale Verwaltung Westfalen-Lippe wurden im Jahr 2020 voll erfüllt. Die Erfüllung des öffentlichen Zwecks im Geschäftsjahr 2020 ist anhand der wirtschaftlichen Unternehmensdaten ersichtlich. Einen Überblick über die Wirtschaftsdaten geben Bilanz und Gewinn- und Verlustrechnung auf der folgenden Seite.

Bilanz

| | 31.12.2018 | 31.12.2019 | 31.12.2020 |
|---|-------------------|-------------------|-------------------|
| | € | € | € |
| 0. Aufwendungen zur Erhaltung der gemeindlichen Leistungsfähigkeit | 0 | 0 | 901.597 |
| A. Anlagevermögen | | | |
| I. Immaterielle Vermögensgegenstände | 54.470 | 139.037 | 174.137 |
| II. Sachanlagen | 6.056.091 | 6.064.672 | 5.892.566 |
| III. Finanzanlagen | 1.104.882 | 1.781.529 | 2.451.529 |
| Anlagevermögen | 7.215.443 | 7.985.238 | 8.518.232 |
| B. Umlaufvermögen | | | |
| I. Vorräte | 0 | 0 | 0 |
| II. Forderungen / Sonstige Vermögensgegenstände | 15.419.708 | 16.423.836 | 16.431.764 |
| III. Wertpapiere | 0 | 0 | 0 |
| IV. Flüssige Mittel | 3.880 | 5.811 | 4.596 |
| Umlaufvermögen | 15.423.588 | 16.429.647 | 16.436.360 |
| C. Rechnungsabgrenzungsposten | 111.898 | 135.174 | 149.294 |
| Aktiva | 22.750.928 | 24.550.059 | 26.005.482 |
| A. Eigenkapital | | | |
| I. Allgemeine Rücklage | 4.779.974 | 4.777.978 | 4.768.480 |
| II. Ausgleichsrücklage | 2.469.216 | 3.274.610 | 3.747.724 |
| III. Gewinnvortrag / Verlustvortrag | 0 | 0 | 0 |
| IV. Jahresüberschuss / Jahresfehlbetrag | 805.394 | 473.114 | 675.870 |
| Eigenkapital | 8.054.584 | 8.525.702 | 9.192.074 |
| B. Sonderposten | 9.937 | 9.094 | 8.251 |
| C. Rückstellungen | | | |
| I. Rückstellungen für Pensionen u.ä. Verpflichtungen | 10.296.454 | 10.924.062 | 12.286.706 |
| II. Instandhaltungsrückstellungen | 63.000 | 26.750 | 26.750 |
| III. sonstige Rückstellungen | 456.183 | 579.884 | 618.133 |
| Rückstellungen | 10.815.637 | 11.530.696 | 12.931.589 |
| D. Verbindlichkeiten | 1.072.613 | 1.109.429 | 987.447 |
| E. Rechnungsabgrenzungsposten | 2.798.157 | 3.375.139 | 2.886.121 |
| Passiva | 22.750.928 | 24.550.059 | 26.005.482 |

Gewinn- und Verlustrechnung

| | 2018 | 2019 | 2020 |
|--|------------------|-------------------|-------------------|
| | € | € | € |
| 1. privatrechtliche Leistungsentgelte | 7.138.967 | 8.753.292 | 8.728.464 |
| 2. Zuweisungen und Zuwendungen | 606.577 | 482.095 | 482.169 |
| 3. Kostenerstattungen und Kostenumlagen | 115.224 | 173.522 | 427.904 |
| 4. Sonstige ordentliche Erträge | 1.950.404 | 1.914.554 | 2.298.998 |
| 5. öffentlich-rechtliche Leistungsentgelte | 175 | 0 | 31 |
| 6. Summe ordentliche Erträge | 9.811.347 | 11.323.463 | 11.937.566 |
| 7. Materialaufwand | 1.360.191 | 1.731.925 | 1.729.437 |
| 8. Personal- und Versorgungsaufwendungen | 6.417.740 | 7.559.924 | 8.677.209 |
| 9. Abschreibungen | 281.596 | 321.342 | 362.082 |
| 10. Sonstige ordentliche Aufwendungen (inkl. Transferaufwendungen) | 930.222 | 1.221.861 | 1.380.191 |
| 11. Summe betriebliche Aufwendungen | 8.989.749 | 10.835.052 | 12.148.918 |
| 12. Betriebliches Ergebnis (EBIT) | 821.598 | 488.411 | -211.352 |
| 13. Sonstige Zinsen / Finanzerträge | 16 | 0 | 0 |
| 14. Zinsen und ähnliche Aufwendungen | 16.220 | 15.297 | 14.375 |
| 15. Finanzergebnis | -16.204 | -15.297 | -14.375 |
| 16. Ergebnis vor Steuern (EBT) | 805.394 | 473.114 | -225.727 |
| 17. Außerordentliche Erträge | 0 | 0 | 901.597 |
| 18. Außerordentliche Aufwendungen | 0 | 0 | 0 |
| 19. Außerordentliches Ergebnis | 0 | 0 | 901.597 |
| 20. Steuern | 0 | 0 | 0 |
| 21. Jahresüberschuss / Jahresfehlbetrag | 805.394 | 473.114 | 675.870 |

6.3.2 Zweckverband Schienenpersonennahverkehr Münsterland

A. Allgemeine Unternehmensdaten für 2019

| Zweckverband Schienenpersonennahverkehr Münsterland (ZVM) | |
|---|---------------|
| Schorlemerstraße 26 | www.zvm.info |
| 48143 Münster | info@zvm.info |
| Telefon: (0251) 4134-0 | |

Gründungsjahr: 1995

| Verbandsmitglieder | |
|--------------------|-----------------|
| Kreis Borken | Kreis Warendorf |
| Kreis Coesfeld | Stadt Münster |
| Kreis Steinfurt | |

Aufgaben und Ziele des Zweckverbands

Ziel der Tätigkeit des Zweckverbands ist der Erhalt und die Weiterentwicklung des Schienenpersonennahverkehrs (SPNV) im Zweckverbandsgebiet. Der Zweckverband SPNV Münsterland (ZVM) wirkt als Mitglied im Zweckverband Nahverkehr Westfalen-Lippe (NWL) an allen wesentlichen Entscheidungen über die Planung, Organisation und Ausgestaltung des SPNV im Kooperationsraum Westfalen mit.

Mit dem Ziel der engeren Zusammenarbeit zwischen den Aufgabenträgern ÖPNV und dem ZVM haben die Kreise Borken, Coesfeld und Warendorf mit dem ZVM eine öffentlich-rechtliche Vereinbarung mit einer mandatierenden Aufgabenübertragung nach § 23 Abs. 3 GkG NRW geschlossen. Die Verbandsversammlung des ZVM hat über die genannte Zusammenarbeit am 18.06.2012 beschlossen. Die öffentlich-rechtliche Vereinbarung über die Zusammenarbeit der genannten Kreise mit dem ZVM wurde im Amtsblatt Nr. 5 vom 31.08.2012 veröffentlicht und ist gemäß § 24 Abs. 2 GkG NRW durch die Bezirksregierung Münster genehmigt und bekannt gemacht worden.

Organe des Zweckverbandes*

| | |
|---|--|
| Verbandsvorsteher | Wilhelm Dierksen |
| Carsten Rehers, Kreis Steinfurt | Anneli Hegerfeld-Reckert |
| | Wiltrud Kampling |
| Verbandsversammlung | Karl Kösters |
| für den Kreis Borken | Wiebke Reerink |
| Dietmar Eisele | Detlev Viefhues |
| Volker Jürgen Himmel | |
| Daniel Höschler | für den Kreis Warendorf |
| Ludger Konrad | Dr. Herbert Bleicher |
| Markus Krafczyk | Franz-Josef Buschkamp |
| Dr. Heinrich Render | Nils Fiedlers |
| Theo Sanders | Detlev Ommen |
| Dr. Elisabeth Schwenzow, 2. stv. Verb.Vorsteherin | Josef Schmedding |
| | Robert Strübbe |
| für den Kreis Coesfeld | Hedwig Maria Tarnier |
| Dr. Julian Allendorf | Britta Monika Tomsa |
| Wolfgang Dropmann | |
| Stefan Holtkamp | für die Stadt Münster |
| Waltraud Oertel | Annika Bürger |
| Sabine Schäfer | Robin Denstorff, 2. stv. Verbandsvorsteher |
| Dr. Linus Tepe | Ute Hagemann |
| Hermann-Josef Vogt | Martin Peitzmeier |
| Ludger Wobbe | Carsten Peters |
| | Ulrich Thoden |
| für den Kreis Steinfurt | Walter von Gökels |
| Heike Cizelsky | Stefan Weber |

* Mitglieder der Organe zum 01.01.2021

B. Wirtschaftliche Unternehmensdaten für das Geschäftsjahr 2019

Die Jahresabschlussdaten für das Geschäftsjahr 2020 des ZVM lagen zum Redaktionsschluss noch nicht vor. Es sind daher die Wirtschaftsdaten der Vorjahre aufgeführt.

Die unter der Rubrik *Ziele des Zweckverbandes* aufgeführten Verbandsziele entsprechen dem gesetzlich vorgeschriebenen öffentlichen Zweck. Die satzungsgemäßen Aufgaben, Erhalt und Weiterentwicklung des ZVM wurden im Jahr 2019 voll erfüllt. Die Erfüllung des öffentlichen Zwecks im Geschäftsjahr 2019 ist anhand der wirtschaftlichen Unternehmensdaten ersichtlich. Einen Überblick über die Wirtschaftsdaten geben Bilanz und Gewinn- und Verlustrechnung auf der folgenden Seite.

Bilanz

| | 31.12.2017 | 31.12.2018 | 31.12.2019 |
|---|------------------|------------------|------------------|
| | € | € | € |
| A. Anlagevermögen | | | |
| I. Immaterielle Vermögensgegenstände | 1.841 | 533 | 0 |
| II. Sachanlagen | 24.201 | 16.745 | 29.460 |
| III. Finanzanlagen | 8.240 | 8.240 | 8.240 |
| Anlagevermögen | 34.282 | 25.518 | 37.701 |
| B. Umlaufvermögen | | | |
| I. Vorräte | 0 | 0 | 0 |
| II. Forderungen / Sonstige Vermögensgegenstände | 213.679 | 9.710 | 121.155 |
| III. Wertpapiere | 0 | 0 | 0 |
| IV. Flüssige Mittel | 3.313.640 | 3.641.882 | 2.161.078 |
| Umlaufvermögen | 3.527.319 | 3.651.592 | 2.282.233 |
| C. Rechnungsabgrenzungsposten | 10.580 | 23.661 | 17.818 |
| Aktiva | 3.572.182 | 3.700.771 | 2.337.752 |
| A. Eigenkapital | | | |
| I. Allgemeine Rücklage | 1.087.607 | 1.087.607 | 1.087.607 |
| II. Ausgleichsrücklage | 25.068 | 16.968 | 29.888 |
| III. Jahresüberschuss / Jahresfehlbetrag | -8.100 | 12.920 | 39.900 |
| Eigenkapital | 1.104.575 | 1.117.495 | 1.157.395 |
| B. Sonderposten für Zuwendungen | 34.282 | 25.518 | 37.701 |
| C. Rückstellungen | 204.533 | 200.063 | 128.676 |
| D. Verbindlichkeiten | 2.228.792 | 2.357.695 | 1.013.980 |
| E. Rechnungsabgrenzungsposten | 0 | 0 | 0 |
| Passiva | 3.572.182 | 3.700.771 | 2.337.752 |

Gewinn- und Verlustrechnung

| | 2017 | 2018 | 2019 |
|---|------------------|------------------|------------------|
| | € | € | € |
| 1. Zuweisungen und Zuschüsse | 4.443.076 | 3.987.157 | 3.495.278 |
| 2. Kostenerstattungen und Kostenumlagen | 967.110 | 837.765 | 1.054.671 |
| 3. Sonstige ordentliche Erträge | 10.286 | 13.385 | 15.641 |
| 4. Summe ordentliche Erträge | 5.420.472 | 4.838.307 | 4.565.590 |
| 5. Materialaufwand | 1.613.472 | 1.361.842 | 1.824.866 |
| 6. Personalaufwand | 980.137 | 1.065.498 | 1.116.119 |
| 7. Abschreibungen | 19.755 | 18.588 | 15.099 |
| 8. Sonstige ordentliche Aufwendungen inkl. Transferaufwendungen | 2.811.361 | 2.362.644 | 1.553.020 |
| 9. Summe betriebliche Aufwendungen | 5.424.724 | 4.808.572 | 4.509.104 |
| 10. Betriebliches Ergebnis (EBIT) | -4.252 | 29.735 | 56.486 |
| 11. Sonstige Zinsen / Finanzerträge | 102 | 406 | 0 |
| 12. Zinsen und ähnliche Aufwendungen | 3.951 | 17.220 | 16.586 |
| 13. Finanzergebnis | -3.849 | -16.814 | -16.586 |
| 14. Ergebnis vor Steuern (EBT) | -8.100 | 12.920 | 39.900 |
| 15. Steuern | 0 | 0 | 0 |
| 16. Jahresüberschuss / Jahresfehlbetrag | -8.100 | 12.920 | 39.900 |

6.3.3 Deutsch-niederländischer Zweckverband EUREGIO

A. Allgemeine Unternehmensdaten für 2020

| Deutsch-niederländischer Zweckverband EUREGIO | |
|---|-----------------|
| Enscheder Str. 362 | www.euregio.eu |
| 48599 Gronau | info@euregio.eu |
| Telefon: (0256) 2702-0 | |

Gründungsjahr: 1958

| Verbandsmitglieder | |
|-------------------------------|------------------------|
| Kreis Borken | Stadt Osnabrück |
| Kreis Coesfeld | Regio Achterhoek |
| Kreis Steinfurt | Regio Twente |
| Kreis Warendorf | Gemeinde Coevorden |
| Landkreis Grafschaft Bentheim | Gemeinde Hardenberg |
| Landkreis Osnabrück | Gemeinde Ommen |
| Landkreis Emsland | Gemeinde Waterschappen |
| Stadt Münster | |

Aufgaben und Ziele des Zweckverbands

Die EUREGIO hat die Aufgabe, die regionale grenzübergreifende Zusammenarbeit ihrer Mitglieder zu fördern, zu unterstützen und zu koordinieren. Sie fördert die grenzübergreifende Abstimmung und Koordinierung zwischen öffentlich-rechtlichen Instanzen, Behörden und gesellschaftlichen Gruppierungen und berät Mitglieder, Bürger, Unternehmen, Verbände und Behörden in grenzübergreifenden Fragen. Die EUREGIO ist auch für ihre Mitglieder grenzübergreifend tätig, um ihre Gesamtinteressen gegenüber internationalen, nationalen und anderen Institutionen wahrzunehmen.

Ziel der EUREGIO ist es letztlich, ein gemeinsames Versorgungsgebiet zu schaffen. Leitbild und Handlungsschwerpunkte sind im gemeinsam entwickelten Strategiekonzept „EUREGIO 2020“ beschrieben. Darin sind auch die drei Schwerpunktbereiche genannt:

- **Gesellschaftliche Entwicklung:**
Themenfelder schulische Bildung, soziokulturelle Begegnungen, Gesundheit, öffentliche Sicherheit
- **Wirtschaft:**
Themenfelder Innovation in kleinen und mittleren Unternehmen, Arbeitsmarkt und Qualifikation, Tourismus
- **Nachhaltige Raumentwicklung:**
Themenfelder Raumentwicklung, Infrastruktur, Verkehr, Energie

Organe des Zweckverbandes

| | |
|---------------------------------------|--|
| Geschäftsführung | Rat |
| Christoph Almering | Besteht aus 84 Mitgliedern, davon 42 aus Deutschland und 42 aus den Niederlanden |
| | |
| Verbandsversammlung | |
| Vertretungen aller Verbandsmitglieder | |

B. Wirtschaftliche Unternehmensdaten

Die unter der Rubrik *Ziele des Zweckverbands* aufgeführten Verbandsziele entsprechen dem gesetzlich vorgeschriebenen öffentlichen Zweck. Die satzungsgemäßen Aufgaben, Erhalt und Weiterentwicklung des deutsch-niederländischen Zweckverbandes wurden im Jahr 2020 voll erfüllt. Die Erfüllung des öffentlichen Zwecks im Geschäftsjahr 2020 ist anhand der wirtschaftlichen Unternehmensdaten ersichtlich. Einen Überblick über die Wirtschaftsdaten geben Bilanz und Gewinn- und Verlustrechnung auf der folgenden Seite.

Bilanz

| | 31.12.2018 | 31.12.2019 | 31.12.2020 |
|---|-------------------|-------------------|-------------------|
| | € | € | € |
| A. Anlagevermögen | | | |
| I. Immaterielle Vermögensgegenstände | 208.629 | 197.785 | 205.551 |
| II. Sachanlagen | 52.696 | 61.541 | 50.730 |
| III. Finanzanlagen | 0 | 0 | 0 |
| Anlagevermögen | 261.325 | 259.326 | 256.281 |
| B. Umlaufvermögen | | | |
| I. Vorräte | 1.102 | 0 | 0 |
| II. Forderungen / Sonstige Vermögensgegenstände | 1.167.030 | 1.307.931 | 1.004.098 |
| III. Wertpapiere | 0 | 0 | 0 |
| IV. Flüssige Mittel | 34.420.674 | 32.080.447 | 24.430.547 |
| Umlaufvermögen | 35.588.806 | 33.388.378 | 25.434.645 |
| C. Rechnungsabgrenzungsposten | 1.291 | 229 | 3.305 |
| Aktiva | 35.851.421 | 33.647.933 | 25.694.231 |
| A. Eigenkapital | | | |
| I. Allgemeine Rücklage | 1.071.510 | 1.253.392 | 1.375.965 |
| II. Ausgleichsrücklage | 535.755 | 626.696 | 687.983 |
| III. Jahresüberschuss / Jahresfehlbetrag | 272.822 | 183.860 | 241.260 |
| Eigenkapital | 1.880.088 | 2.063.948 | 2.305.209 |
| B. Rückstellungen | 289.250 | 317.953 | 257.821 |
| C. Verbindlichkeiten | 33.068.827 | 30.716.310 | 22.422.743 |
| D. Rechnungsabgrenzungsposten | 613.257 | 549.722 | 708.459 |
| Passiva | 35.851.421 | 33.647.933 | 25.694.231 |

Gewinn- und Verlustrechnung

| | 2018 | 2019 | 2020 |
|--|------------------|------------------|------------------|
| | € | € | € |
| 1. Zuwendungen und allgemeine Umlagen | 4.652.637 | 4.385.473 | 4.003.393 |
| 2. Privatrechtliche Leistungsentgelte | 21.776 | 73.788 | 13.619 |
| 3. Kostenerstattungen und Kostenumlagen | 219.547 | 258.825 | 208.798 |
| 4. Sonstige ordentliche Erträge | 7.366 | 27.124 | 46.852 |
| 5. Bestandsveränderungen | -147 | -450 | 0 |
| 6. Summe ordentliche Erträge | 4.901.178 | 4.744.760 | 4.272.662 |
| 7. Materialaufwand | 93.863 | 121.034 | 87.676 |
| 8. Personalaufwand | 2.681.913 | 2.790.573 | 2.951.290 |
| 9. Abschreibungen | 49.423 | 59.467 | 112.224 |
| 10. Sonstige ordentliche Aufwendungen | 1.803.157 | 1.589.826 | 880.212 |
| 11. Summe betriebliche Aufwendungen | 4.628.356 | 4.560.900 | 4.031.401 |
| 12. Betriebliches Ergebnis (EBIT) | 272.822 | 183.860 | 241.260 |
| 13. Sonstige Zinsen / Finanzerträge | 0 | 0 | 0 |
| 14. Zinsen und ähnliche Aufwendungen | 0 | 0 | 0 |
| 15. Finanzergebnis | 0 | 0 | 0 |
| 16. Ergebnis vor Steuern (EBT) | 272.822 | 183.860 | 241.260 |
| 17. Steuern | 0 | 0 | 0 |
| 18. Jahresüberschuss / Jahresfehlbetrag | 272.822 | 183.860 | 241.260 |

6.4 Die städtischen Mitgliedschaften

| lfd. Nr. | Verein / Institution | Beitrag in € 2020 |
|----------|---|----------------------|
| 1. | AAV – Verband für Flächenrecycling und Altlastensanierung, Hattingen | 18.916,62 |
| 2. | ABA-Fachverband Offene Arbeit mit Kindern und Jugendlichen e.V., Dortmund | 173,00 |
| 3. | ADS - Arbeitsgemeinschaft Deutscher Sportämter | 55,00 |
| 4. | AFET - Bundesverband für Erziehungshilfe e.V., Hannover | 120,00 |
| 5. | AGBF Bund - Arbeitsgemeinschaft der Leiter der Berufsfeuerwehren in der Bundesrepublik Deutschland | 25,00 |
| 6. | AGBF-NRW - Arbeitsgemeinschaft der Leiter der Berufsfeuerwehren in NRW, Herford | 0,00 |
| 7. | AGFS NRW - Arbeitsgemeinschaft fußgänger- und fahrradfreundlicher Städte, Gemeinden und Kreise in NRW e.V. | 2.500,00 |
| 8. | AGOT-NRW – Arbeitsgemeinschaft Offene Türen NRW e.V., Düsseldorf (passive Mitgliedschaft) | 0,00 |
| 9. | AKMB - Arbeitsgemeinschaft der Kunst- und Museumsbibliotheken | 60,00 |
| 10. | Aldegrever Gesellschaft e.V., Münster | 0,00 |
| 11. | Annette-von-Droste-Gesellschaft e.V., Münster | 115,00 |
| 12. | Anwendervereinigung für DV-gestützte Personaleinsatzplanung e.V. | 180,00 |
| 13. | AÖW Allianz der öffentlichen Wasserwirtschaft e.V. | 10.000,00 |
| 14. | APWPT – Association of Professional Wireless Production Technologies e.V., Hausen | 0,00 |
| 15. | ASA - Arbeitsgemeinschaft "Stoffspezifische Abfallbehandlung" e.V., Ennigerloh | 3.000,00 |
| 16. | ASSITEJ Bundesrepublik Deutschland e.V., Frankfurt am Main Internationale Vereinigung des Theaters für Kinder und Jugendliche | 135,00 |
| 17. | BAG ASD/KSD e.V. – Bundesarbeitsgemeinschaft | 150,00 |
| 18. | bcsd - Bundesvereinigung City- und Stadtmarketing Deutschland e.V. | 950,00 |
| 19. | BDS - Bund Deutscher Schiedsmänner und Schiedsfrauen e.V., Bochum | 1.663,00 |
| 20. | Beitrag KlimaDiskurs NRW | 250,00 |
| 21. | Betriebssportverband Münster | 544,00 |
| 22. | BGK - Bundesgütegemeinschaft Kompost e.V., Köln | 5.285,95 |
| 23. | Bundesdeutsche Ballett- und Tanztheaterdirektoren Konferenz | 100,00 |
| 24. | Bundesverband Alphabetisierung und Grundbildung e.V., Münster | 155,00 |
| 25. | Bundesverband KSD's | 0,00 |
| 26. | BVMW - Bundesverband mittelständische Wirtschaft, Unternehmerverband Deutschlands e.V., Berlin | 1.428,00 |
| 27. | CID-UNESCO Sektion Münster | 0,00 |
| 28. | Deutsche Fußballroute NRW e.V., Duisburg | 0,00 |
| 29. | Deutscher Bühnenverein, Bundesverband der Theater und Orchester, Köln | 31.224,53 |
| 30. | Deutscher Museumsbund e.V., Berlin | 130,00 |
| 31. | Deutscher Städtetag, Berlin | 206.288,00 |
| 32. | Deutscher Verein für öffentliche und private Fürsorge e.V., Berlin | 1.351,57 |
| 33. | Deutsches Bündnis gegen Depression e.V., Leipzig | 50,00 |
| 34. | Deutsch-Israelische Gesellschaft e.V., Bonn | 0,00 |
| 35. | DFS - Deutsche Feuerwehr-Sportföderation e.V., Hamburg | 171,05 |

| lfd. Nr. | Verein / Institution | Beitrag in € 2020 |
|----------|--|----------------------|
| 36. | DGfdB - Deutsche Gesellschaft für das Badewesen e.V., Essen | 870,00 |
| 37. | difu - Deutsches Institut für Urbanistik gGmbH, Berlin | 27.031,43 |
| 38. | DIJuF - Deutsches Institut für Jugendhilfe und Familienrecht e.V., Heidelberg | 3.806,00 |
| 39. | DJH - Deutsches Jugendherbergswerk – Hauptverband für Jugendwandern und Jugendherbergen e.V., Detmold | 25,00 |
| 40. | djt - Deutscher Juristentag e.V., Bonn | 300,00 |
| 41. | DNG - Deutsch-Niederländische Gesellschaft zu Aachen e.V., Aachen | 50,00 |
| 42. | DSAG - Deutschsprachige SAP-Anwendergruppe e.V., Walldorf | 500,00 |
| 43. | DVJJ – Bezug d. Journals ZJJ FZ zum Jugendstrafrecht über Bernhard Gleitz | 70,00 |
| 44. | DWA - Deutsche Vereinigung für Wasserwirtschaft, Abwasser und Abfall e.V. | 2.395,00 |
| 45. | ECF - European Cyclists' Federation | 1.500,00 |
| 46. | EdDE - Entsorgungsgemeinschaft der Deutschen Entsorgungswirtschaft e.V., Köln | 1.586,25 |
| 47. | EEA - European Energy Award e.V., Zürich | 1.000,00 |
| 48. | Euregio Deutsch-niederländischer Zweckverband | 0,00 |
| 49. | EUREGIO Forum | 0,00 |
| 50. | Europäisches Städtenetzwerk Eurocities | 0,00 |
| 51. | Europa-Union Deutschland e.V., Düsseldorf | 0,00 |
| 52. | Fachklinik Hornheide e.V., Münster | 4.500,00 |
| 53. | Fachverband der Kommunalkassenverwalter e.V., Köln | 80,00 |
| 54. | Fachverband der Landesbeamtinnen und Landesbeamten Westfalen-Lippe e.V., Hamm | 300,00 |
| 55. | FGSV - Forschungsgesellschaft für Straßen- und Verkehrswesen e.V., Köln | 169,00 |
| 56. | Forum Baulandmanagement NRW | 0,00 |
| 57. | Freiherr-vom-Stein-Gesellschaft e.V., Münster | 51,13 |
| 58. | Freunde der Kunstakademie Münster e.V., Münster | 153,39 |
| 59. | Freunde des Museums für Kunst- und Kultur Münster e.V., Münster | 300,00 |
| 60. | GCB - German Convention Bureau e.V., Frankfurt am Main | 4.611,25 |
| 61. | Gesellschaft für Bioanalytik Münster e.V. | 87,00 |
| 62. | Gesellschaft für Christlich-Jüdische Zusammenarbeit Münster e.V., Münster | 260,00 |
| 63. | Gesunde-Städte-Netzwerk | 600,00 |
| 64. | GTKos Gesellschaft der Theaterkostümschaffenden e.V., Bayreuth | 25,00 |
| 65. | Güteschutz Kanalbau – Gütegemeinschaft Herstellung und Instandhaltung von Abwasserleitungen und –kanälen e.V., Schönenberg-Kübelberg | 184,45 |
| 66. | Hansischer Geschichtsverein e.V., Lübeck | 35,00 |
| 67. | Haus Phoenix (VdF) | 0,00 |
| 68. | HHoG - Historic Highlights of Germany e.V., Trier | 17.650,00 |
| 69. | ICLEI – Local Governments for Sustainability | 2.250,00 |
| 70. | ICOM Deutschland e.V., Berlin | 100,00 |
| 71. | Initiative Starke Innenstadt Münster e.V. | 5.554,87 |
| 72. | Innung des Kraftfahrzeuggewerbes (Gastmitgliedschaft) | 430,00 |

| lfd. Nr. | Verein / Institution | Beitrag in € 2020 |
|----------|---|----------------------|
| 73. | InwesD - Interessengemeinschaft NRW-Deponiebetreiber über Abfallentsorgungs- und Verwertungsgesellschaft Köln mbH (AVG), Köln | 1.200,00 |
| 74. | JMD - Jeunesses Musicals Deutschland e.V., Weikersheim | 122,00 |
| 75. | KAV NW - Kommunalen Arbeitgeberverband Nordrhein-Westfalen, Wuppertal | 28.215,00 |
| 76. | KDN – Dachverband kommunaler IT-Dienstleister, Köln* | 20.423,33 |
| 77. | KGSt - Kommunale Gemeinschaftsstelle für Verwaltungsmanagement, Köln | 19.233,72 |
| 78. | Klima-Bündnis der europäischen Städte mit indigenen Völkern der Regenwälder e.V., Frankfurt am Main | 2.294,53 |
| 79. | Klimaschutz durch Kreislaufwirtschaft e. V. | 3.500,00 |
| 80. | KommunalAgenturNRW | 1.898,86 |
| 81. | Landesverband Museumspädagogik NRW e.V. | 120,00 |
| 82. | Landwirtschaftliche Berufsgenossenschaft für die Waldflächen | 5.910,86 |
| 83. | Max-Planck-Gesellschaft zur Förderung der Wissenschaften e.V., München | 500,00 |
| 84. | Münster Modell e.V. | 100,00 |
| 85. | Münsterland e.V., Greven | 581.490,15 |
| 86. | Netzwerk Grüne Arbeitswelt | 0,00 |
| 87. | Netzwerk Innenstadt NRW | 3.000,00 |
| 88. | Netzwerk Junge Ohren e.V. | 295,00 |
| 89. | Netzwerk Kommunaler Arbeitsschutz, Düsseldorf | 0,00 |
| 90. | NRW Kultursekretariat, Wuppertal | 23.300,75 |
| 91. | NRW Stiftung – Förderverein Nordrhein-Westfalen-Stiftung Naturschutz, Heimat- und Kulturpflege e.V., Düsseldorf | 1.329,00 |
| 92. | Reiterverein St. Georg Münster e.V. | 105,00 |
| 93. | Ring der Abendgymnasien im Land NRW e.V. | 80,00 |
| 94. | Ring der Abendrealschulen im Land NRW e.V. | 120,00 |
| 95. | Stadtteilauto | 60,00 |
| 96. | Theapolis | 49,95 |
| 97. | Tierschutz-Verein Münster (Westf.) und Umgegend e.V., Münster | 30,00 |
| 98. | Tourismus NRW e.V., Düsseldorf | 1.000,00 |
| 99. | Universitätsgesellschaft Münster e.V., Münster | 900,00 |
| 100. | UVP-Gesellschaft - Gesellschaft für die Prüfung der Umweltverträglichkeit e.V., Paderborn | 300,00 |
| 101. | vbnw - Verband der Bibliotheken des Landes Nordrhein-Westfalen e.V., Köln | 2.611,91 |
| 102. | VdM - Verband Deutscher Musikschulen e.V., Bonn | 2.878,26 |
| 103. | VDR - Verband der Restauratoren e.V., Bonn | 163,80 |
| 104. | VDR - Verband Deutscher Radrennveranstalter e.V., Bad Vilbel | k.A. |
| 105. | VDSI - Verband für Sicherheit, Gesundheit und Umweltschutz bei der Arbeit e.V., Wiesbaden | 0,00 |
| 106. | VDSSt - Verband Deutscher Städtestatistiker, Braunschweig | 0,00 |
| 107. | VDVO -Verband der Veranstaltungsorganisatoren e.V. | 702,10 |
| 108. | Verband der Feuerwehr Stadt Münster e.V., Münster (BF) | 1.760,00 |

| lfd. Nr. | Verein / Institution | Beitrag in € 2020 |
|----------|---|----------------------|
| 109. | Verband der Feuerwehr Stadt Münster e.V., Münster (FF) | 9.140,80 |
| 110. | Verband für Desinfektoren und Hygienebeauftragte e.V., Bedburg-Hau | 0,00 |
| 111. | Verband kommunale Abfallwirtschaft und Städtereinigung e. V., Köln | 8.631,00 |
| 112. | Verein Creditreform Münster Riegel & Riegel KG | 803,25 |
| 113. | Verein für Geschichte und Altertumskunde Westfalens, Abteilung Münster e.V. | 120,00 |
| 114. | Verein für Geschichte und Landeskunde von Osnabrück | 40,00 |
| 115. | Verein für jüdische Geschichte und Religion e.V., Dorsten | 260,00 |
| 116. | Verein für Westfälische Kirchengeschichte e.V. | 60,00 |
| 117. | Verein zur Förderung der Abteilung Münster der Fachhochschule für öffentliche Verwaltung NW e.V., Münster | 0,00 |
| 118. | Verein zur Förderung des Leistungssportes e.V., Münster | 0,00 |
| 119. | Vereinigung zur Förderung des Deutschen Brandschutzes e.V. | 87,00 |
| 120. | Verkehrswacht Münster e.V., Münster | 20,00 |
| 121. | VHE - Verband der Humus und Erdenwirtschaft e.V., Aachen | 5.597,84 |
| 122. | VHW - Deutsches Volksheimstättenwerk e. V., Düsseldorf | 570,00 |
| 123. | VITAKO – Bundes-Arbeitsgemeinschaft der Kommunalen IT-Dienstleister e.V., Berlin | 17.774,81 |
| 124. | VWM - Vereinigung Westfälischer Museen e.V., Münster | 30,00 |
| 125. | Waldbesitzerverband (WBV) der Gemeinden, Gemeindeverbände und öffentlich-rechtlichen Körperschaften in Nordrhein-Westfalen e.V., Bonn | 114,92 |
| 126. | Wasserverband Westdeutsche Kanäle | 72,00 |
| 127. | Westfälische Reit- und Fahrschule e.V., Münster | 350,00 |
| 128. | Westfälische Verwaltungs- und Wirtschaftsakademie Münster e.V., Münster | 12.077,83 |
| 129. | Westfälischer Hansebund e.V. | 2.000,00 |
| 130. | Westfälischer Heimatbund e.V., Münster | 150,00 |
| 131. | Westfälischer Zoologischer Garten e.V., Münster | 179,00 |
| 132. | West-Ost-Forum Münster e.V., Münster | 0,00 |
| 133. | WGGF - Westfälische Gesellschaft für Genealogie und Familienforschung, Münster | 64,00 |

6.5 Die sonstigen Mitgliedschaften des Oberbürgermeisters

| lfd. Nr. | Verein / Institution | Beitrag in € 2020 |
|----------|--|----------------------|
| 1. | Beirat des Westfälischen Kunstvereins | 0,00 |
| 2. | Deutsch-Niederländische Gesellschaft | 50,00 |
| 3. | Förderverein Fresno e.V. | 15,00 |
| 4. | Förderverein Münster-Lublin | 25,00 |
| 5. | Förderverein „Neue Wände“ | 0,00 |
| 6. | Förderverein Niederlande Zentrum | 65,00 |
| 7. | Förderverein Rjasan | 10,00 |
| 8. | Gesellschaft der Förderer der Fachhochschule Münster e.V. | 150,00 |
| 9. | KfD - Katholische Frauengemeinschaft Deutschlands | 25,00 |
| 10. | Mühlenhof-Freilichtmuseum Münster Verein „De Bockwindmuel e.V.“ | 50,00 |
| 11. | Verein „Freunde für Rishon le Zion“ | 50,00 |
| 12. | Verein zur Förderung des Leistungssports in Münster | 50,00 |
| 13. | Verwaltungsrat der Gesellschaft zur Förderung der Forschung auf dem Gebiet des Siedlungs- und Wohnungswesens | 0,00 |
| 14. | Westfalen-Initiative | 25,00 |
| 15. | Westfälischer Reiterverein e.V. | 50,00 |



7 Anhang

Anlage 1: Begriffserläuterungen

| | |
|------------------------------|--|
| Abschreibungen | Mit der Abschreibung werden Wertminderungen im Vermögen oder an Vermögensgegenständen ergebnismindernd erfasst. Dies erfolgt, indem eine erwartete Wertminderung im Voraus auf die entsprechenden Rechnungsperioden verteilt wird (normale Abschreibung) oder eine unerwartete Wertminderung zum Zeitpunkt ihres Eintrittes gebucht wird (außergewöhnliche Abschreibung). |
| Aktiva | Auf der Aktivseite sind die Wirtschaftsgüter nach Anlage- und Umlaufvermögen erfasst. Die Aktivseite zeigt, wohin die Mittel geflossen sind (auch: Mittelverwendungsseite). Die Summe aller Aktiva, die gleich der Summe aller Passiva ist, ergibt die Bilanzsumme. |
| Anlagendeckungsgrad 2 | [Eigenkapital + Sonderposten (nur Zuwendungen u. Beiträge) + langfristiges Fremdkapital (> 1 Jahr; u.a. Rückstellungen für Pensionen, Deponien, Altlasten)] / Anlagevermögen * 100 Gibt an, zu welchem Anteil das Anlagevermögen durch langfristig gebundenes Kapital gedeckt ist. |
| Anlagevermögen (AV) | Wirtschaftsgüter, die dem Unternehmen auf Dauer dienen und längere Zeit im Vermögen verbleiben oder über längere Zeiträume genutzt werden. Ausgewiesen auf der Aktivseite der Bilanz umfasst es Sachanlagen (Immobilien, Maschinen, Fuhrpark, etc.), Finanzanlagen (Beteiligungen, Wertpapiere, etc.) und immaterielle Vermögensgegenstände (Patente, Lizenzen). |
| Aufwendungen | Vermögensminderungen innerhalb eines Unternehmens, die durch eine gleichzeitige Verringerung des Ergebnisses zum Ausdruck kommen. Aufwendungen sind allerdings nicht zwangsläufig Mittelabflüsse (z.B. Abschreibungen). |
| Betriebsergebnis | Differenz zwischen gewöhnlichen Erträgen und Aufwendungen, die sich aus der betrieblichen Leistungserstellung ergeben. |
| Bilanz | Bestandteil des Jahresabschlusses. Ist die Gegenüberstellung des Vermögens (Anlage- und Umlaufvermögen) und des Kapitals (Eigen- und Fremdkapital) eines Unternehmens zu einem bestimmten Stichtag (Ende des Wirtschaftsjahres). |
| Bilanzgewinn/-verlust | Bestandteil des Eigenkapitals nach dem handelsrechtlichen Gliederungsschema. Errechnet sich aus dem Jahresüberschuss bzw. Jahresfehlbetrag zuzüglich Gewinnvortrag und Entnahmen aus den Kapital-/Gewinnrücklagen abzüglich Verlustvortrag und den Einstellungen in die Gewinnrücklage. |
| Eigenkapital (EK) | Alle von den Eigentümern unbefristet zur Verfügung gestellten Mittel. Das Eigenkapital ist Bestandteil der Passivseite. Es setzt sich zusammen aus dem gezeichneten Kapital (auch: Haftungskapital oder Stammkapital), den Kapitalrücklagen, den Gewinnrücklagen und dem vorgetragenen Bilanzgewinn/-verlust bzw. der Jahresüberschuss/-fehlbetrag. Das in der Bilanz ausgewiesene Eigenkapital gibt den Buchwert des Unternehmens an. |
| Eigenkapitalquote | Eigenkapital / Bilanzsumme x 100 Gibt den Eigenkapitalanteil am Gesamtkapital an. |

| | |
|-----------------------------------|--|
| Eigenkapitalrentabilität | Ergebnis (vor Gewinnabführung/Verlustausgleich) / Eigenkapital x 100 Auch Eigenkapitalrendite genannt, gibt die jährliche Verzinsung des eingesetzten Eigenkapitals an. |
| Erträge | Geschäftsvorfälle, die das Jahresergebnis eines Unternehmens erhöhen. Sie bedeuten somit einen Wertzuwachs im Vermögen des Unternehmens. Erträge dürfen allerdings nicht zwangsläufig als Mittelzuflüsse gesehen werden (z.B. Wertsteigerungen). |
| Fremdkapital (FK) | Das Fremdkapital wird umgangssprachlich auch mit Schulden bezeichnet und ist auf der Passivseite der Bilanz ausgewiesen. Es setzt sich aus den kurz- und langfristigen Verbindlichkeiten und den Rückstellungen zusammen und steht dem Unternehmen in der Regel nur befristet und zu einem bestimmten Zinssatz zur Verfügung. Ausgewiesenes Vermögen abzüglich Fremdkapital ergibt das bilanzielle Eigenkapital. |
| Gesellschafterversammlung | Ist das Entscheidungsgremium der Anteilseigner (Gesellschafter). Sie beschließt über Änderungen im Gesellschaftsverhältnis, im Gesellschaftsvertrag und in der Unternehmensstrukturierung. Sie stellt den Jahresabschluss fest und beschließt die Gewinnverwendung. Weiter bestellt sie den Aufsichtsrat und die Geschäftsführung. |
| Gewinn- u. Verlustrechnung | Neben der Bilanz ist die Gewinn- und Verlustrechnung der wichtigste Bestandteil des Jahresabschlusses. In ihr wird der Erfolg des Unternehmens einer Rechnungsperiode (in der Regel das Wirtschaftsjahr) durch die Gegenüberstellung von Aufwand und Ertrag ermittelt. Übersteigen die Erträge die Aufwendungen, erwirtschaftet das Unternehmen einen Jahresüberschuss (Gewinn), der das Eigenkapital erhöht. Übersteigen hingegen die Aufwendungen die Erträge kommt es zu einem Jahresfehlbetrag (Verlust), der das Eigenkapital verringert. |
| Gewinnrücklage | Ist der Teil des Jahresüberschusses, der nicht ausgeschüttet und nicht als Gewinnvortrag auf das folgende Jahr vorgetragen wird, sondern bei der Gewinnverwendung eine direkte Einstellung in eine eigens ausgewiesene Rücklage erfolgt. |
| Gewinnvortrag | Der nach dem Gewinnverwendungsbeschluss in die nächste Rechnungsperiode vorgetragene (übertragene) Gewinn. In der Folgeperiode wird der Restbetrag dann mit dem aktuellen Ergebnis verrechnet, und es erfolgt ein erneuter Verwendungsbeschluss (siehe auch Verlustvortrag). |
| Gezeichnetes Kapital | Bestandteil des Eigenkapitals in der Bilanz von Kapitalgesellschaften. Es weist das im Handelsregister eingetragene Haftungskapital der Kapitalgesellschaft aus. Bei der Aktiengesellschaft wird es mit Nennkapital, bei der GmbH mit Stammkapital bezeichnet. Das Gezeichnete Kapital ist bei Kapitalgesellschaften der Maximalbetrag, mit dem die Gesellschafter zum Ausgleich von Verbindlichkeiten und Verlusten herangezogen werden können (beschränkte Haftung), falls die anderen Eigenkapitalanteile (Kapital- und Gewinnrücklage, Gewinnvorträge) aufgebraucht sind. Nach dem Verhältnis der gehaltenen Anteile am Gezeichneten Kapital bestimmt sich auch die Beteiligungsquote. |
| Investitionen | Bindung von Kapital in Wirtschaftsgütern, um daraus Erträge zu erzielen. Es wird unterschieden zwischen Sach- und Finanzinvestitionen. |
| Jahresergebnis | Ergebnis eines Unternehmens unter Berücksichtigung aller Aufwendungen und Erträge, steht am Ende der Gewinnermittlung. (auch: Jahresüberschuss/Jahresfehlbetrag). |

| | |
|-----------------------------------|---|
| Kapitalrücklage | In die Kapitalrücklage werden Beträge eingestellt, die bei einer Kapitaleinlage oder Einzahlung den Betrag des gezeichneten Kapitals übersteigen. |
| Liquidität | Fähigkeit eines Unternehmens, jederzeit seinen Zahlungsverpflichtungen nachkommen zu können (Zahlungsbereitschaft). Diese wird häufig an den Beständen des Vermögens gemessen, die sich innerhalb von unterschiedlichen Zeiträumen in flüssige Mittel umwandeln lassen (Fristigkeit). Dieser Fristigkeit muss immer die Fälligkeit der einzelnen Fremdkapitalpositionen (Verbindlichkeiten) gegenübergestellt werden. |
| Liquidität 2. Grades | (Liquide Mittel + kurzfristige Forderungen)/kurzfristige Verbindlichkeiten. Gradmesser für die Ausstattung des Unternehmens mit kurzfristiger Liquidität. Neu seit 2019 und rückwirkend, einheitlich ab 2017 nach Anpassung der NKF-Definition inkl. der kurzfristigen sonstigen Vermögensgegenstände. |
| Passiva | Auf der Passivseite der Bilanz wird das Kapital, getrennt nach Eigen- und Fremdkapital, ausgewiesen. Die Passivseite gibt Auskunft über die Herkunft der finanziellen Mittel des Unternehmens (Mittelherkunftsseite). Die Summe aller Passiva, die gleich der Summe aller Aktiva ist, ergibt die Bilanzsumme. |
| Personalintensität | $\text{Personalaufwendungen} / \text{ordentliche Aufwendungen} \times 100$ Gibt den Anteil der Personalaufwendungen an den gesamten ordentlichen Aufwendungen an. |
| Rechnungsabgrenzungsposten | Ausgaben (Aktivseite) oder Einnahmen (Passivseite) vor dem Abschlussstichtag, soweit der Aufwand/Ertrag für eine bestimmte Zeit nach dem Stichtag eintritt. Dienen der Abstimmung zwischen Bilanz und GuV zur Ermittlung eines periodengerechten Jahreserfolges in beiden Rechnungen. |
| Rücklagen | Bestandteil des Eigenkapitals. Sie erhöhen und stärken es und stehen zu längerfristigen Finanzierungszwecken zur Verfügung. Nach der Entstehungsweise unterscheidet man zwischen Kapitalrücklage und Gewinnrücklage. |
| Rückstellungen | Verpflichtungen gegenüber Dritten, die am jeweiligen Stichtag mit großer Sicherheit bestehen, deren Höhe und/oder Fälligkeitstermin aber nicht genau bestimmbar ist. Typische Gründe für die Bildung von Rückstellungen sind: Garantieverpflichtungen, drohende Verluste aus laufenden Geschäften, noch zu leistende Steuerzahlungen und Pensionsverpflichtungen. Letztere haben aufgrund ihrer extremen Langfristigkeit und einem in der Regel immer bestehenden Grundstocks in gewissem Maße eigenkapitalähnlichen Charakter. |
| Stammkapital | Gezeichnetes Kapital einer GmbH und somit das beschränkt haftende Eigenkapital. Seine Höhe ist im Gesellschaftsvertrag und in der Satzung festgelegt. Es ist die Summe der von den Gesellschaftern bei der Gründung übernommenen Stammeinlagen. |
| Umlaufvermögen | Umfasst die Wirtschaftsgüter, die in ihrer ursprünglichen und in verarbeiteter Form nur kurze Zeiträume im Unternehmen verbleiben. Ausgewiesen auf der Aktivseite der Bilanz umfasst es Vorräte, Wertpapiere, Forderungen und liquide Mittel. |
| Umsatz | Wertmäßiger Ausdruck für die am Markt abgesetzten Produkte. Der Umsatz ist gleich der verkauften/abgesetzten Menge multipliziert mit dem pro Einheit erhaltenen Verkaufs-/Absatzpreis. |

| | |
|---------------------------------|---|
| Umsatzrentabilität | Jahresüberschuss/Umsatzerlöse x 100 Die "Gewinnspanne" eines Unternehmens. |
| Verlustvortrag/-rücktrag | Ist die Möglichkeit des steuerlich wirksamen Verlustausgleiches. Verluste des entsprechenden Abrechnungszeitraumes können mit steuerpflichtigen Gewinnen dem vorangegangenen Jahr verrechnet bzw. auf unbegrenzte Zeit vorgetragen werden, damit die Verrechnung mit zukünftig möglichen Gewinnen erfolgen kann. Dies bildet die gesetzlich zulässige Möglichkeit, gezahlte Steuern zurückzuerhalten bzw. die zukünftig mögliche Steuerschuld zu mindern. |
| Verschuldungsgrad | $FK (Rückstellung + Verbindlichkeiten + PRAP) / EK * 100$ Gibt das Verhältnis von Eigenkapital zu Fremdkapital wieder an und damit Aufschluss über die Finanzierungsstruktur des Unternehmens. |
| Vollzeitäquivalent | Anzahl der rechnerischen Vollzeitstellen in einem Unternehmen (Abkürzung VZÄ, englisch: FTE) |

Anlage 2: Auszug aus der Gemeindeordnung Nordrhein-Westfalen

(Stand: 31.12.2019)

11. Teil: Wirtschaftliche Betätigung und nichtwirtschaftliche Betätigung

§ 107 Zulässigkeit wirtschaftlicher Betätigung

(1) Die Gemeinde darf sich zur Erfüllung ihrer Aufgaben wirtschaftlich betätigen, wenn

1. ein öffentlicher Zweck die Betätigung erfordert,
2. die Betätigung nach Art und Umfang in einem angemessenen Verhältnis zu der Leistungsfähigkeit der Gemeinde steht und
3. bei einem Tätigwerden außerhalb der Wasserversorgung, des öffentlichen Verkehrs sowie des Betriebes von Telekommunikationsleitungsnetzen einschließlich der Telekommunikationsdienstleistungen der öffentliche Zweck durch andere Unternehmen nicht besser und wirtschaftlicher erfüllt werden kann.

Das Betreiben eines Telekommunikationsnetzes umfasst nicht den Vertrieb und/oder die Installation von Endgeräten von Telekommunikationsanlagen. Als wirtschaftliche Betätigung ist der Betrieb von Unternehmen zu verstehen, die als Hersteller, Anbieter oder Verteiler von Gütern oder Dienstleistungen am Markt tätig werden, sofern die Leistung ihrer Art nach auch von einem Privaten mit der Absicht der Gewinnerzielung erbracht werden könnte.

(2) Als wirtschaftliche Betätigung im Sinne dieses Abschnitts gilt nicht der Betrieb von

1. Einrichtungen, zu denen die Gemeinde gesetzlich verpflichtet ist,
2. öffentlichen Einrichtungen, die für die soziale und kulturelle Betreuung der Einwohner erforderlich sind, insbesondere Einrichtungen auf den Gebieten
 - Erziehung, Bildung oder Kultur (Schulen, Volkshochschulen, Tageseinrichtungen für Kinder und sonstige Einrichtungen der Jugendhilfe, Bibliotheken, Museen, Ausstellungen, Opern, Theater, Kinos, Bühnen, Orchester, Stadthallen, Begegnungsstätten),
 - Sport oder Erholung (Sportanlagen, zoologische und botanische Gärten, Wald-, Park- und Gartenanlagen, Herbergen, Erholungsheime, Bäder, Einrichtungen zur Veranstaltung von Volksfesten),
 - Gesundheits- oder Sozialwesen (Krankenhäuser, Bestattungseinrichtungen, Sanatorien, Kurparks, Senioren- und Behindertenheime, Frauenhäuser, soziale und medizinische Beratungsstellen),
3. Einrichtungen, die der Straßenreinigung, der Wirtschaftsförderung, der Fremdenverkehrsförderung oder der Wohnraumversorgung dienen,
4. Einrichtungen des Umweltschutzes, insbesondere der Abfallentsorgung oder Abwasserbeseitigung sowie des Messe- und Ausstellungswesens,
5. Einrichtungen, die ausschließlich der Deckung des Eigenbedarfs von Gemeinden und Gemeindeverbänden dienen.

Auch diese Einrichtungen sind, soweit es mit ihrem öffentlichen Zweck vereinbar ist, nach wirtschaftlichen Gesichtspunkten zu verwalten und können entsprechend den Vorschriften über die Eigenbetriebe geführt werden. Das für Kommunales zuständige Ministerium kann durch Rechtsverordnung bestimmen, dass Einrichtungen, die nach Art und Umfang eine selbständige Betriebsführung erfordern, ganz oder teilweise nach den für die Eigenbetriebe gelten-

den Vorschriften zu führen sind; hierbei können auch Regelungen getroffen werden, die von einzelnen der für die Eigenbetriebe geltenden Vorschriften abweichen.

(3) Die wirtschaftliche Betätigung außerhalb des Gemeindegebiets ist nur zulässig, wenn die Voraussetzungen des Absatzes 1 vorliegen und die berechtigten Interessen der betroffenen kommunalen Gebietskörperschaften gewahrt sind. Die Aufnahme einer wirtschaftlichen Betätigung auf ausländischen Märkten ist nur zulässig, wenn die Voraussetzungen des Absatzes 1 Satz 1 Nr. 1 und Nr. 2 vorliegen. Die Aufnahme einer solchen Betätigung bedarf der Genehmigung.

(4) Die nichtwirtschaftliche Betätigung außerhalb des Gemeindegebiets ist nur zulässig, wenn die Voraussetzungen des Absatzes 1 Satz 1 Nr. 1 und Nr. 2 vorliegen und die berechtigten Interessen der betroffenen kommunalen Gebietskörperschaften gewahrt sind. Diese Voraussetzungen gelten bei in den Krankenhausplan des Landes aufgenommenen Krankenhäusern als erfüllt. Die Aufnahme einer nichtwirtschaftlichen Betätigung auf ausländischen Märkten ist nur zulässig, wenn die Voraussetzungen des Absatzes 1 Satz 1 Nr. 1 und Nr. 2 vorliegen. Die Aufnahme einer solchen Betätigung bedarf der Genehmigung.

(5) Vor der Entscheidung über die Gründung von bzw. die unmittelbare oder mittelbare Beteiligung an Unternehmen im Sinne des Absatzes 1 ist der Rat auf der Grundlage einer Marktanalyse über die Chancen und Risiken des beabsichtigten wirtschaftlichen Engagements und über die Auswirkungen auf das Handwerk und die mittelständische Wirtschaft zu unterrichten. Den örtlichen Selbstverwaltungsorganisationen von Handwerk, Industrie und Handel und den für die Beschäftigten der jeweiligen Branchen handelnden Gewerkschaften ist Gelegenheit zur Stellungnahme zu den Marktanalysen zu geben.

(6) Bankunternehmen darf die Gemeinde nicht errichten, übernehmen oder betreiben.

(7) Für das öffentliche Sparkassenwesen gelten die dafür erlassenen besonderen Vorschriften.

§ 107a Zulässigkeit energiewirtschaftlicher Betätigung

(1) Die wirtschaftliche Betätigung in den Bereichen der Strom-, Gas- und Wärmeversorgung dient einem öffentlichen Zweck und ist zulässig, wenn sie nach Art und Umfang in einem angemessenen Verhältnis zu der Leistungsfähigkeit der Gemeinde steht.

(2) Mit den Bereichen Strom-, Gas- und Wärmeversorgung unmittelbar verbundene Dienstleistungen sind zulässig, wenn sie den Hauptzweck fördern. Die Gemeinde stellt sicher, dass bei der Erbringung dieser Dienstleistungen die Belange kleinerer Unternehmen, insbesondere des Handwerks, berücksichtigt werden.

(3) Die Aufnahme einer überörtlichen energiewirtschaftlichen Betätigung ist zulässig, wenn die Voraussetzung des Absatzes 1 vorliegt und die berechtigten Interessen der betroffenen kommunalen Gebietskörperschaften gewahrt sind. Bei der Versorgung mit Strom und Gas gelten nur die Interessen als berechtigt, die nach den Vorschriften des Energiewirtschaftsgesetzes eine Einschränkung des Wettbewerbs zulassen. Die Aufnahme einer energiewirtschaftlichen Betätigung auf ausländischen Märkten ist zulässig, wenn die Voraussetzung des Absatzes 1 vorliegt. Die Aufnahme einer solchen Betätigung bedarf der Genehmigung.

(4) Vor der Entscheidung über die Gründung von bzw. die unmittelbare Beteiligung an Unternehmen im Sinne des Absatzes 1 ist der Rat über die Chancen und Risiken des beabsichtigten wirtschaftlichen Engagements zu unterrichten. Den örtlichen Selbstverwaltungsorganisationen von Handwerk, Industrie und Handel und den für die Beschäftigten der jeweiligen Branchen handelnden Gewerkschaften ist Gelegenheit zur Stellungnahme zu geben, sofern die Entscheidung die Erbringung verbundener Dienstleistungen betrifft.

§ 108

Unternehmen und Einrichtungen des privaten Rechts

(1) Die Gemeinde darf Unternehmen und Einrichtungen in einer Rechtsform des privaten Rechts nur gründen oder sich daran beteiligen, wenn

1. bei Unternehmen (§ 107 Abs. 1) die Voraussetzungen des § 107 Abs. 1 Satz 1 gegeben sind und bei Unternehmen im Bereich der energiewirtschaftlichen Betätigung die Voraussetzung des § 107 a Abs. 1 gegeben ist,
2. bei Einrichtungen (§ 107 Abs. 2) ein wichtiges Interesse der Gemeinde an der Gründung oder der Beteiligung vorliegt,
3. eine Rechtsform gewählt wird, welche die Haftung der Gemeinde auf einen bestimmten Betrag begrenzt,
4. die Einzahlungsverpflichtung der Gemeinde in einem angemessenen Verhältnis zu ihrer Leistungsfähigkeit steht,
5. die Gemeinde sich nicht zur Übernahme von Verlusten in unbestimmter oder unangemessener Höhe verpflichtet,
6. die Gemeinde einen angemessenen Einfluss, insbesondere in einem Überwachungsorgan, erhält und dieser durch Gesellschaftsvertrag, Satzung oder in anderer Weise gesichert wird,
7. das Unternehmen oder die Einrichtung durch Gesellschaftsvertrag, Satzung oder sonstiges Organisationsstatut auf den öffentlichen Zweck ausgerichtet wird,
8. bei Unternehmen und Einrichtungen in Gesellschaftsform gewährleistet ist, dass der Jahresabschluss und der Lagebericht, soweit nicht weitergehende gesetzliche Vorschriften gelten oder andere gesetzliche Vorschriften entgegenstehen, aufgrund des Gesellschaftsvertrages oder der Satzung in entsprechender Anwendung der Vorschriften des Dritten Buches des Handelsgesetzbuches für große Kapitalgesellschaften aufgestellt und geprüft werden,
9. bei Unternehmen und Einrichtungen in Gesellschaftsform, vorbehaltlich weitergehender oder entgegenstehender gesetzlicher Vorschriften, durch Gesellschaftsvertrag oder Satzung gewährleistet ist, dass die für die Tätigkeit im Geschäftsjahr gewährten Gesamtbezüge im Sinne des § 285 Nummer 9 des Handelsgesetzbuches der Mitglieder der Geschäftsführung, des Aufsichtsrates, des Beirates oder einer ähnlichen Einrichtung im Anhang zum Jahresabschluss jeweils für jede Personengruppe sowie zusätzlich unter Namensnennung die Bezüge jedes einzelnen Mitglieds dieser Personengruppen unter Aufgliederung nach Komponenten im Sinne des § 285 Nummer 9 Buchstabe a des Handelsgesetzbuches angegeben werden. Die individualisierte Ausweisungsspflicht gilt auch für:
 - a) Leistungen, die den genannten Mitgliedern für den Fall einer vorzeitigen Beendigung ihrer Tätigkeit zugesagt worden sind,
 - b) Leistungen, die den genannten Mitgliedern für den Fall der regulären Beendigung ihrer Tätigkeit zugesagt worden sind, mit ihrem Barwert sowie den von der Gesellschaft während des Geschäftsjahres hierfür aufgewandten oder zurückgestellten Betrag,
 - c) während des Geschäftsjahres vereinbarte Änderungen dieser Zusagen und d) Leistungen, die einem früheren

Mitglied, das seine Tätigkeit im Laufe des Geschäftsjahres beendet hat, in diesem Zusammenhang zugesagt und im Laufe des Geschäftsjahres gewährt worden sind.

Eine Gewährleistung für die individualisierte Ausweisung von Bezügen und Leistungszusagen ist im Falle der Beteiligung an einer bestehenden Gesellschaft auch dann gegeben, wenn in Gesellschaftsvertrag oder Satzung die erstmalige individualisierte Ausweisung spätestens für das zweite Geschäftsjahr nach Erwerb der Beteiligung festgelegt ist.

10. bei Unternehmen der Telekommunikation einschließlich von Telefondienstleistungen nach § 107 Abs. 1 Satz 1 Nr. 3 im Gesellschaftsvertrag die unmittelbare oder im Rahmen einer Schachtelbeteiligung die mittelbare Haftung der Gemeinde auf den Anteil der Gemeinde bzw. des kommunalen Unternehmens am Stammkapital beschränkt ist. Zur Wahrnehmung gleicher Wettbewerbschancen darf die Gemeinde für diese Unternehmen weder Kredite nach Maßgabe kommunalwirtschaftlicher Vorzugskonditionen in Anspruch nehmen noch Bürgschaften und Sicherheiten i.S. von § 87 leisten.

Die Aufsichtsbehörde kann von den Vorschriften der Nummern 3, 5 und 8 in begründeten Fällen Ausnahmen zulassen. Wird von Satz 1 Nummer 8 eine Ausnahme zugelassen, kann auch von Satz 1 Nummer 9 eine Ausnahme zugelassen werden.

(2) Absatz 1 Satz 1 Nummer 9 gilt für die erstmalige unmittelbare oder mittelbare Beteiligung an einer Gesellschaft einschließlich der Gründung einer Gesellschaft, wenn den beteiligten Gemeinden oder Gemeindeverbänden alleine oder zusammen oder zusammen mit einer Beteiligung des Landes mehr als 50 vom Hundert der Anteile gehören. Bei bestehenden Gesellschaften, an denen Gemeinden oder Gemeindeverbände unmittelbar oder mittelbar alleine oder zusammen oder zusammen mit dem Land mit mehr als 50 vom Hundert beteiligt sind, trifft die Gemeinden und Gemeindeverbände eine Hinwirkungspflicht zur Anpassung an die Vorgaben des Absatzes 1 Satz 1 Nummer 9. Die Hinwirkungspflicht nach Satz 2 bezieht sich sowohl auf die Anpassung von Gesellschaftsvertrag oder Satzung als auch auf die mit Absatz 1 Satz 1 Nummer 9 verfolgte Zielsetzung der individualisierten Ausweisung der dort genannten Bezüge und Leistungszusagen.

(3) Gehören einer Gemeinde mehr als 50 vom Hundert der Anteile an einem Unternehmen oder einer Einrichtung in Gesellschaftsform, muss sie darauf hinwirken, dass

1. in sinngemäßer Anwendung der für die Eigenbetriebe geltenden Vorschriften
 - a) für jedes Wirtschaftsjahr ein Wirtschaftsplan aufgestellt wird,
 - b) der Wirtschaftsführung eine fünfjährige Finanzplanung zugrunde gelegt und der Gemeinde zur Kenntnis gebracht wird,
 - c) die Feststellung des Jahresabschlusses, die Verwendung des Ergebnisses sowie das Ergebnis der Prüfung des Jahresabschlusses und des Lageberichts unbeschadet der bestehenden gesetzlichen Offenlegungspflichten öffentlich bekannt gemacht werden und der Jahresabschluss und der Lagebericht bis zur Feststellung des folgenden Jahresabschlusses zur Einsichtnahme verfügbar gehalten werden,
 2. in dem Lagebericht oder in Zusammenhang damit zur Einhaltung der öffentlichen Zwecksetzung und zur Zweckerreichung Stellung genommen wird,
 3. nach den Wirtschaftsgrundsätzen (§ 109) verfahren wird, wenn die Gesellschaft ein Unternehmen betreibt.
- Gehört der Gemeinde zusammen mit anderen Gemeinden oder Gemeindeverbänden die Mehrheit der Anteile an einem Unternehmen oder an einer Einrichtung, soll sie auf eine Wirtschaftsführung nach Maßgabe des Satzes 1 Nr. 1 a) und b) sowie Nr. 2 und Nr. 3 hinwirken.

(4) Die Gemeinde darf unbeschadet des Absatzes 1 Unternehmen und Einrichtungen in der Rechtsform einer Aktiengesellschaft nur gründen, übernehmen, wesentlich erweitern oder sich daran beteiligen, wenn der öffentliche Zweck nicht ebenso gut in einer anderen Rechtsform erfüllt wird oder erfüllt werden kann.

(5) Die Gemeinde darf unbeschadet des Absatzes 1 Unternehmen und Einrichtungen in der Rechtsform einer Gesellschaft mit beschränkter Haftung nur gründen oder sich daran beteiligen, wenn durch die Ausgestaltung des Gesellschaftsvertrags sichergestellt ist, dass

1. die Gesellschafterversammlung auch beschließt über
 - a) den Abschluss und die Änderungen von Unternehmensverträgen im Sinne der §§ 291 und 292 Abs. 1 des Aktiengesetzes,
 - b) den Erwerb und die Veräußerung von Unternehmen und Beteiligungen,
 - c) den Wirtschaftsplan, die Feststellung des Jahresabschlusses und die Verwendung des Ergebnisses sowie
 - d) die Bestellung und die Abberufung der Geschäftsführer, soweit dies nicht der Gemeinde vorbehalten ist, und
2. der Rat den von der Gemeinde bestellten oder auf Vorschlag der Gemeinde gewählten Mitgliedern des Aufsichtsrats Weisungen erteilen kann, soweit die Bestellung eines Aufsichtsrates gesetzlich nicht vorgeschrieben ist.

(6) Vertreter der Gemeinde in einer Gesellschaft, an der Gemeinden, Gemeindeverbände oder Zweckverbände unmittelbar oder mittelbar mit mehr als 25 vom Hundert beteiligt sind, dürfen

- a) der Gründung einer anderen Gesellschaft oder einer anderen Vereinigung in einer Rechtsform des privaten Rechts, einer Beteiligung sowie der Erhöhung einer Beteiligung der Gesellschaft an einer anderen Gesellschaft oder einer anderen Vereinigung in einer Rechtsform des privaten Rechts nur zustimmen, wenn
 - die vorherige Entscheidung des Rates vorliegt,
 - für die Gemeinde selbst die Gründungs- bzw. Beteiligungs-voraussetzungen vorliegen und
 - sowohl die Haftung der gründenden Gesellschaft als auch die Haftung der zu gründenden Gesellschaft oder Vereinigung durch ihre Rechtsform auf einen bestimmten Betrag begrenzt sind oder
 - sowohl die Haftung der sich beteiligenden Gesellschaft als auch die Haftung der Gesellschaft oder Vereinigung, an der eine Beteiligung erfolgt, durch ihre Rechtsform auf einen bestimmten Betrag begrenzt sind;
- b) einem Beschluss der Gesellschaft zu einer wesentlichen Änderung des Gesellschaftszwecks oder sonstiger wesentlicher Änderungen des Gesellschaftsvertrages nur nach vorheriger Entscheidung des Rates zustimmen.

In den Fällen von Satz 1 Buchstabe a) gilt Absatz 1 Satz 2 und 3 entsprechend. Als Vertreter der Gemeinde im Sinne von Satz 1 gelten auch Geschäftsführer, Vorstandsmitglieder und Mitglieder von sonstigen Organen und ähnlichen Gremien der Gesellschaft, die von der Gemeinde oder auf ihre Veranlassung oder ihren Vorschlag in das Organ oder Gremium entsandt oder gewählt worden sind. Beruht die Entsendung oder Wahl auf der Veranlassung oder dem Vorschlag mehrerer Gemeinden, Gemeindeverbände oder Zweckverbände, so bedarf es der Entscheidung nur des Organs, auf das sich die beteiligten Gemeinden und Gemeindeverbände oder Zweckverbände geeinigt haben. Die Sätze 1 bis 4 gelten nicht, soweit ihnen zwingende Vorschriften des Gesellschaftsrechts entgegenstehen.

(7) Die Gemeinde kann einen einzelnen Geschäftsanteil an einer eingetragenen Kreditgenossenschaft erwerben, wenn eine Nachschusspflicht ausgeschlossen oder die Haftungssumme auf einen bestimmten Betrag beschränkt ist.

§ 108a Arbeitnehmermitbestimmung in fakultativen Aufsichtsräten

(1) Soweit im Gesellschaftsvertrag eines Unternehmens (§ 107 Absatz 1, § 107a Absatz 1) oder einer Einrichtung (§ 107 Absatz 2) in Privatrechtsform, an der die Gemeinde unmittelbar oder mittelbar mit mehr als 50 Prozent der Anteile beteiligt ist, ein fakultativer Aufsichtsrat vorgesehen ist, können diesem Arbeitnehmervertreter angehören. Arbeitnehmervertreter können von der Gemeinde in den fakultativen Aufsichtsrat entsandt werden, wenn diese mehr als zwei Aufsichtsratsmandate besetzt. In diesem Fall ist ein angemessener Einfluss der Gemeinde im Sinne des § 108 Absatz 1 Satz 1 Nummer 6 gegeben, wenn bei mehr als zwei von der Gemeinde in den Aufsichtsrat zu entsendenden Vertretern nicht mehr als ein Drittel der auf die Gemeinde entfallenden Aufsichtsratsmandate durch Arbeitnehmervertreter des Unternehmens oder der Einrichtung nach Maßgabe der folgenden Absätze besetzt werden.

(2) Wird ein Aufsichtsratsmandat oder werden zwei Aufsichtsratsmandate mit Arbeitnehmervertretern besetzt, so müssen diese als Arbeitnehmer im Unternehmen oder in der Einrichtung beschäftigt sein. Werden mehr als zwei Aufsichtsratsmandate mit Arbeitnehmervertretern besetzt, so müssen mindestens zwei Aufsichtsratsmandate mit Arbeitnehmern besetzt werden, die im Unternehmen oder in der Einrichtung beschäftigt sind.

(3) Der Rat der Gemeinde bestellt aus einer von den Beschäftigten des Unternehmens oder der Einrichtung gewählten Vorschlagsliste die in den fakultativen Aufsichtsrat zu entsendenden Arbeitnehmervertreter. Die Bestellung bedarf eines Beschlusses der Mehrheit der gesetzlichen Zahl der Mitglieder des Rates. Die Vorschlagsliste muss mindestens die doppelte Zahl der zu entsendenden Arbeitnehmervertreter enthalten. Der Rat hat das Recht, mit der Mehrheit der gesetzlichen Zahl seiner Mitglieder sämtliche Vorschläge der Liste zurückzuweisen und eine Neuwahl zu verlangen. In diesem Fall können die Beschäftigten eine neue Vorschlagsliste wählen; Sätze 1 bis 4 gelten entsprechend. Im Falle einer erneuten Zurückweisung der Vorschläge durch den Rat bleiben die für die Arbeitnehmervertreter vorgesehenen Aufsichtsratsmandate unbesetzt.

(4) § 113 Absatz 1 Satz 2 und 3 sowie § 9 des Drittelbeteiligungsgesetzes vom 18. Mai 2004 (BGBl. I S. 974), das zuletzt durch Artikel 2 Absatz 114 des Gesetzes vom 22. Dezember 2011 (BGBl. I S. 3044) geändert worden ist, gelten für die nach Absatz 3 für den fakultativen Aufsichtsrat vom Rat bestellten Arbeitnehmervertreter entsprechend. Verliert ein vom Rat bestellter Arbeitnehmervertreter, der als Arbeitnehmer im Unternehmen oder in der Einrichtung beschäftigt ist, die Beschäftigteneigenschaft in dem Unternehmen oder der Einrichtung, muss der Rat ihn entsprechend § 113 Absatz 1 Satz 3 aus seinem Amt im fakultativen Aufsichtsrat abberufen.

(5) Zur Wahl der Vorschlagsliste nach Absatz 3 sind alle Beschäftigten des Unternehmens beziehungsweise der Einrichtung wahlberechtigt, die am Tage der Wahl das 18. Lebensjahr vollendet haben. Nicht wahlberechtigt und nicht wählbar sind Geschäftsführer und Vorstände des Unternehmens beziehungsweise der Einrichtung. In die Vorschlagsliste können nur Personen aufgenommen werden, die das 18. Lebensjahr vollendet haben. Im Gesellschaftsvertrag, der Satzung oder dem Organisationsstatut des Unternehmens beziehungsweise der Einrichtung ist die Amtsdauer der Arbeitnehmervertreter zu regeln. Sie soll die regelmäßige Amtsdauer der nach § 113 Absatz 2 Satz 2 neben dem Bürgermeister oder dem von ihm benannten Bediensteten der Gemeinde in den fakultativen Aufsichtsrat bestellten weiteren Vertreter nicht überschreiten.

(6) Die Wahl der Vorschlagsliste erfolgt auf Grund von Wahlvorschlägen des Betriebsrats und der Beschäftigten. Die Wahlvorschläge der Beschäftigten müssen von mindestens einem Zehntel der Wahlberechtigten, jedoch mindestens von drei Wahlberechtigten unterzeichnet sein. Sieht der Gesellschaftsvertrag des Unternehmens oder der Einrichtung die Stellvertretung eines verhinderten Aufsichtsratsmitglieds vor, kann in jedem Wahlvorschlag zusammen mit jedem Bewerber für diesen ein stellvertretendes Mitglied vorgeschlagen werden. Ein Bewerber kann nicht zugleich als stellvertretendes Mitglied vorgeschlagen werden. Wird ein Bewerber gemäß Absatz 3 als Aufsichtsratsmitglied bestimmt, so ist auch das zusammen mit ihm vorgeschlagene stellvertretende Mitglied bestimmt. Das für Kommunales zuständige Ministerium bestimmt durch Rechtsverordnung das Verfahren für die Wahl der Vorschlagsliste, insbesondere die Vorbereitung der Wahl und die Aufstellung der Wählerlisten, die Frist für die Einsichtnahme in die Wählerlisten und die Erhebung von Einsprüchen gegen sie, die Wahlvorschläge und die Frist für ihre Einreichung, das Wahlausschreiben und die Frist für seine Bekanntmachung, die Stimmabgabe, die Feststellung des Wahlergebnisses und die Fristen für seine Bekanntmachung, die Aufrechnung der Wahl und die Aufbewahrung der Wahlakten.

(7) Der Bürgermeister teilt dem zur gesetzlichen Vertretung berufenen Organ des Unternehmens oder der Einrichtung die Namen der vom Rat für den Aufsichtsrat bestellten Arbeitnehmervertreter und ihrer im Falle des Absatzes 6 Satz 5 bestimmten stellvertretenden Mitglieder mit. Gleichzeitig informiert er die für den Aufsichtsrat bestellten Arbeitnehmervertreter und die im Falle des Absatzes 6 Satz 5 bestimmten stellvertretenden Mitglieder.

(8) Wird ein Arbeitnehmervertreter von seinem Amt gemäß § 113 Absatz 1 Satz 3 abberufen oder scheidet er aus anderen Gründen aus dem Aufsichtsrat aus, ist gleichzeitig auch das zusammen mit ihm nach Absatz 6 Satz 5 bestimmte stellvertretende Mitglied abberufen oder ausgeschieden. Wird ein stellvertretendes Mitglied von seinem Amt gemäß § 113 Absatz 1 Satz 3 abberufen oder scheidet es aus anderen Gründen als stellvertretendes Mitglied aus dem Aufsichtsrat aus, bleibt die Position des stellvertretenden Mitglieds unbesetzt. Für den abberufenen oder ausgeschiedenen Arbeitnehmervertreter bestellt der Rat mit der Mehrheit der gesetzlichen Zahl seiner Mitglieder aus dem noch nicht in Anspruch genommenen Teil der Vorschlagsliste nach Absatz 3 einen Nachfolger. Kommt eine solche Mehrheit nicht zustande, können die Beschäftigten den noch nicht in Anspruch genommenen Teil der Vorschlagsliste um neue Vorschläge ergänzen. Für die Ergänzung der Vorschlagsliste gelten die Absätze 5 und 6 entsprechend. Kommt auch dann keine Mehrheit der gesetzlichen Zahl der Mitglieder des Rates für die Bestellung eines Nachfolgers zustande, bleibt das Aufsichtsratsmandat unbesetzt.

(9) Die Absätze 1 bis 8 gelten mit folgenden Maßgaben entsprechend in den Fällen, in denen an einem Unternehmen oder einer Einrichtung in Privatrechtsform zwei oder mehr Gemeinden unmittelbar oder mittelbar mit insgesamt mehr als 50 Prozent der Anteile beteiligt sind:

1. Die Bestellung der in den fakultativen Aufsichtsrat zu entscheidenden Arbeitnehmervertreter bedarf übereinstimmender, mit der Mehrheit der gesetzlichen Zahl der Mitglieder zustande gekommener Beschlüsse der Räte mindestens so vieler beteiligter Gemeinden, dass hierdurch insgesamt mehr als die Hälfte der kommunalen Beteiligung an dem Unternehmen oder der Einrichtung repräsentiert wird. Kommen solche übereinstimmenden Beschlüsse nicht oder nicht im erforderlichen Umfang zustande, kann eine neue Vorschlagsliste gewählt werden. Kommen auch hierzu entsprechende übereinstimmende Beschlüsse der beteiligten Räte nicht oder nicht im erforderlichen Umfang zustande, bleiben die für die Arbeitnehmervertreter vorgesehenen Aufsichtsratsmandate unbesetzt.

2. Für die Bestellung eines Nachfolgers im Sinne des Absatzes 8 gilt Nummer 1 Satz 1 entsprechend. Kommen danach übereinstimmende Beschlüsse der beteiligten Räte nicht oder nicht im erforderlichen Umfang zustande, können die Beschäftigten den noch nicht in Anspruch genommenen Teil der Vorschlagsliste um neue Vorschläge ergänzen. Für die Ergänzung der Vorschlagsliste gelten die Absätze 5 und 6 entsprechend. Kommen auch dann übereinstimmende Beschlüsse der beteiligten Räte nicht oder nicht im erforderlichen Umfang zustande, bleibt das Aufsichtsratsmandat unbesetzt.

3. Für die nach § 113 Absatz 1 Satz 2 und 3 zu treffenden Entscheidungen bedarf es übereinstimmender Beschlüsse der Räte mindestens so vieler beteiligter Gemeinden, dass hierdurch insgesamt mehr als die Hälfte der kommunalen Beteiligung an dem Unternehmen oder der Einrichtung repräsentiert wird.

§ 108b Regelung zur Vollparität

(1) Nach Maßgabe der folgenden Regelungen kann für die fakultativen Aufsichtsräte kommunal beherrschter Gesellschaften, die von den bis zum 31. Oktober 2020 amtierenden kommunalen Vertretungen zu bestellen sind, auf Antrag eine Ausnahme von der in § 108a geregelten Drittelparität zugelassen werden.

(2) Die Ausnahme ist von der Gemeinde, die die Gesellschaft beherrscht, bei der zuständigen Aufsichtsbehörde unter Beifügung eines entsprechenden Ratsbeschlusses und des vorgesehenen Gesellschaftsvertrages zu beantragen. Sind an der kommunal beherrschten Gesellschaft zwei oder mehr Gemeinden beteiligt, muss der Antrag von sämtlichen an der Gesellschaft beteiligten Gemeinden unter Beifügung der entsprechenden Ratsbeschlüsse gestellt werden.

(3) Die zuständige Aufsichtsbehörde hat die Ausnahme zuzulassen, wenn die in Absatz 2 genannten Unterlagen ordnungsgemäß vorliegen und der Gesellschaftsvertrag den sonstigen Anforderungen des § 108a und der nachfolgenden Absätze entspricht. Die Zulassung der Ausnahme durch die zuständige Aufsichtsbehörde bedarf vor ihrem Wirksamwerden der Genehmigung des für Kommunales zuständigen Ministeriums.

(4) Sind sämtliche Aufsichtsratsmandate von der Gemeinde zu besetzen, können abweichend von § 108a Absatz 1 Satz 3 bis zur Hälfte der Aufsichtsratsmandate mit Arbeitnehmervertretern besetzt werden. Wird die Hälfte der Aufsichtsratsmandate mit Arbeitnehmervertretern besetzt, muss der Gesellschaftsvertrag vorsehen, dass der Aufsichtsratsvorsitzende nicht zu dem von der Arbeitnehmerseite vorgeschlagenen Personenkreis gehört. Außerdem muss der Gesellschaftsvertrag für den Fall, dass eine Abstimmung im Aufsichtsrat Stimmgleichheit ergibt, regeln, dass noch in derselben Sitzung des Aufsichtsrats eine erneute Abstimmung über denselben Gegenstand herbeigeführt wird, bei der der Aufsichtsratsvorsitzende zwei Stimmen hat.

(5) Ist ein Teil der Aufsichtsratsmandate von Gesellschaftern zu besetzen, die die Vorschriften des 11. Teils nicht unmittelbar, sinngemäß oder entsprechend anzuwenden haben, muss der Gesellschaftsvertrag vorsehen, dass die Mehrzahl der auf die Gemeinde entfallenden Aufsichtsratsmandate mit Personen besetzt wird, die nicht von der Arbeitnehmerseite vorgeschlagen werden.

(6) Im Übrigen gelten die Regelungen des § 108a. Das für Kommunales zuständige Ministerium bestimmt durch Rechtsverordnung das Verfahren für die Wahl der Vorschlagsliste, insbesondere die Vorbereitung der Wahl und

die Aufstellung der Wählerlisten, die Frist für die Einsichtnahme in die Wählerlisten und die Erhebung von Einsprüchen gegen sie, die Wahlvorschläge und die Frist für ihre Einreichung, das Wahlausschreiben und die Frist für seine Bekanntmachung, die Stimmabgabe, die Feststellung des Wahlergebnisses und die Fristen für seine Bekanntmachung, die Anfechtung der Wahl und die Aufbewahrung der Wahlakten.

§ 109 Wirtschaftsgrundsätze

(1) Die Unternehmen und Einrichtungen sind so zu führen, zu steuern und zu kontrollieren, dass der öffentliche Zweck nachhaltig erfüllt wird. Unternehmen sollen einen Ertrag für den Haushalt der Gemeinde abwerfen, soweit dadurch die Erfüllung des öffentlichen Zwecks nicht beeinträchtigt wird.

(2) Der Jahresgewinn der wirtschaftlichen Unternehmen als Unterschied der Erträge und Aufwendungen soll so hoch sein, dass außer den für die technische und wirtschaftliche Entwicklung des Unternehmens notwendigen Rücklagen mindestens eine marktübliche Verzinsung des Eigenkapitals erwirtschaftet wird.

§ 110 Verbot des Missbrauchs wirtschaftlicher Machtstellung

Bei Unternehmen, für die kein Wettbewerb gleichartiger Unternehmen besteht, dürfen der Anschluss und die Belieferung nicht davon abhängig gemacht werden, dass auch andere Leistungen oder Lieferungen abgenommen werden.

§ 111 Veräußerung von Unternehmen, Einrichtungen und Beteiligungen

(1) Die teilweise oder vollständige Veräußerung eines Unternehmens oder einer Einrichtung oder einer Beteiligung an einer Gesellschaft sowie andere Rechtsgeschäfte, durch welche die Gemeinde ihren Einfluss auf das Unternehmen, die Einrichtung oder die Gesellschaft verliert oder vermindert, sind nur zulässig, wenn die für die Betreuung der Einwohner erforderliche Erfüllung der Aufgaben der Gemeinde nicht beeinträchtigt wird.

(2) Vertreter der Gemeinde in einer Gesellschaft, an der Gemeinden, Gemeindeverbände oder Zweckverbände unmittelbar oder mittelbar mit mehr als 50 v.H. beteiligt sind, dürfen Veräußerungen oder anderen Rechtsgeschäften i.S. des Absatzes 1 nur nach vorheriger Entscheidung des Rates und nur dann zustimmen, wenn für die Gemeinde die Zulässigkeitsvoraussetzung des Absatzes 1 vorliegt.

§ 112 Informations- und Prüfungsrechte

(1) Gehören einer Gemeinde unmittelbar oder mittelbar Anteile an einem Unternehmen oder einer Einrichtung in einer Rechtsform des privaten Rechts in dem in § 53 des Haushaltsgrundsätzegesetzes bezeichneten Umfang, so soll sie

1. die Rechte nach § 53 Abs. 1 des Haushaltsgrundsätzegesetzes ausüben,
2. darauf hinwirken, dass ihr die in § 54 des Haushaltsgrundsätzegesetzes vorgesehenen Befugnisse eingeräumt werden.

(2) Ist eine Beteiligung der Gemeinde an einer Gesellschaft keine Mehrheitsbeteiligung im Sinne des § 53 des Haushaltsgrundsätzegesetzes, so soll die Gemeinde, soweit ihr

Interesse dies erfordert, darauf hinwirken, dass ihr im Gesellschaftsvertrag oder in der Satzung die Befugnisse nach § 53 des Haushaltsgrundsätzegesetzes eingeräumt werden. Bei mittelbaren Minderheitsbeteiligungen gilt dies nur, wenn die Beteiligung den vierten Teil der Anteile übersteigt und einer Gesellschaft zusteht, an der die Gemeinde allein oder zusammen mit anderen Gebietskörperschaften mit Mehrheit im Sinne des § 53 des Haushaltsgrundsätzegesetzes beteiligt ist.

§ 113 Vertretung der Gemeinde in Unternehmen oder Einrichtungen

(1) Die Vertreter der Gemeinde in Beiräten, Ausschüssen, Gesellschafterversammlungen, Aufsichtsräten oder entsprechenden Organen von juristischen Personen oder Personenvereinigungen, an denen die Gemeinde unmittelbar oder mittelbar beteiligt ist, haben die Interessen der Gemeinde zu verfolgen. Sie sind an die Beschlüsse des Rates und seiner Ausschüsse gebunden. Die vom Rat bestellten Vertreter haben ihr Amt auf Beschluss des Rates jederzeit niederzulegen. Die Sätze 1 bis 3 gelten nur, soweit durch Gesetz nichts anderes bestimmt ist.

(2) Bei unmittelbaren Beteiligungen vertritt ein vom Rat bestellter Vertreter die Gemeinde in den in Absatz 1 genannten Gremien. Sofern weitere Vertreter zu benennen sind, muss der Bürgermeister oder der von ihm vorgeschlagene Bedienstete der Gemeinde dazuzählen. Die Sätze 1 und 2 gelten für mittelbare Beteiligungen entsprechend, sofern nicht ähnlich wirksame Vorkehrungen zur Sicherung hinreichender gemeindlicher Einfluss- und Steuerungsmöglichkeiten getroffen werden.

(3) Die Gemeinde ist verpflichtet, bei der Ausgestaltung des Gesellschaftsvertrages einer Kapitalgesellschaft darauf hinzuwirken, dass ihr das Recht eingeräumt wird, Mitglieder in den Aufsichtsrat zu entsenden. Über die Entsendung entscheidet der Rat. Zu den entsandten Aufsichtsratsmitgliedern muss der Bürgermeister oder der von ihm vorgeschlagene Bedienstete der Gemeinde zählen, wenn diese mit mehr als einem Mitglied im Aufsichtsrat vertreten ist. Dies gilt sowohl für unmittelbare als auch für mittelbare Beteiligungen.

(4) Ist der Gemeinde das Recht eingeräumt worden, Mitglieder des Vorstandes oder eines gleichartigen Organs zu bestellen oder vorzuschlagen, entscheidet der Rat.

(5) Die Vertreter der Gemeinde haben den Rat über alle Angelegenheiten von besonderer Bedeutung frühzeitig zu unterrichten. Die Unterrichtungspflicht besteht nur, soweit durch Gesetz nichts anderes bestimmt ist.

(6) Wird ein Vertreter der Gemeinde aus seiner Tätigkeit in einem Organ haftbar gemacht, so hat ihm die Gemeinde den Schaden zu ersetzen, es sei denn, dass er ihn vorsätzlich oder grob fahrlässig herbeigeführt hat. Auch in diesem Falle ist die Gemeinde schadensersatzpflichtig, wenn ihr Vertreter nach Weisung des Rates oder eines Ausschusses gehandelt hat.

§ 114 Eigenbetriebe

(1) Die gemeindlichen wirtschaftlichen Unternehmen ohne Rechtspersönlichkeit (Eigenbetriebe) werden nach den Vorschriften der Eigenbetriebsverordnung und der Betriebsatzung geführt.

(2) In den Angelegenheiten des Eigenbetriebes ist der Betriebsleitung ausreichende Selbständigkeit der Entscheidung einzuräumen. Die Zuständigkeiten des Rates sollen soweit wie möglich dem Betriebsausschuss übertragen werden.

(3) Bei Eigenbetrieben mit mehr als 50 Beschäftigten besteht der Betriebsausschuss zu einem Drittel aus Beschäftigten des Eigenbetriebes. Die Gesamtzahl der Ausschussmitglieder muss in diesem Fall durch drei teilbar sein. Bei Eigenbetrieben mit weniger als 51, aber mehr als zehn Beschäftigten gehören dem Betriebsausschuss zwei Beschäftigte des Eigenbetriebes an. Die dem Betriebsausschuss angehörenden Beschäftigten werden aus einem Vorschlag der Versammlung der Beschäftigten des Eigenbetriebes gewählt, der mindestens die doppelte Zahl der zu wählenden Mitglieder und Stellvertreter enthält. Wird für mehrere Eigenbetriebe ein gemeinsamer Betriebsausschuss gebildet, ist die Gesamtzahl aller Beschäftigten dieser Eigenbetriebe maßgebend; Satz 4 gilt entsprechend. Die Zahl der sachkundigen Bürger darf zusammen mit der Zahl der Beschäftigten die der Ratsmitglieder im Betriebsausschuss nicht erreichen.

§ 114 a Rechtsfähige Anstalten des öffentlichen Rechts

(1) Die Gemeinde kann Unternehmen und Einrichtungen in der Rechtsform einer Anstalt des öffentlichen Rechts errichten oder bestehende Regie- und Eigenbetriebe sowie eigenbetriebsähnliche Einrichtungen im Wege der Gesamtrechtsnachfolge in rechtsfähige Anstalten des öffentlichen Rechts umwandeln. §108 Abs. 1 Satz 1 Nr. 1 und Nr. 2 gilt entsprechend.

(2) Die Gemeinde regelt die Rechtsverhältnisse der Anstalt durch eine Satzung. Die Satzung muss Bestimmungen über den Namen und die Aufgaben der Anstalt, die Zahl der Mitglieder des Vorstands und des Verwaltungsrates, die Höhe des Stammkapitals, die Wirtschaftsführung, die Vermögensverwaltung und die Rechnungslegung enthalten.

(3) Die Gemeinde kann der Anstalt einzelne oder alle mit einem bestimmten Zweck zusammenhängende Aufgaben ganz oder teilweise übertragen. Sie kann zugunsten der Anstalt unter der Voraussetzung des § 9 durch Satzung einen Anschluss- und Benutzungszwang vorschreiben und der Anstalt das Recht einräumen, an ihrer Stelle Satzungen für das übertragene Aufgabengebiet zu erlassen; § 7 gilt entsprechend.

(4) Die Anstalt kann nach Maßgabe der Satzung andere Unternehmen oder Einrichtungen gründen oder sich an solchen beteiligen oder eine bestehende Beteiligung erhöhen, wenn das dem Anstaltszweck dient. Für die Gründung von und die Beteiligung an anderen Unternehmen und Einrichtungen in einer Rechtsform des privaten Rechts sowie deren Veräußerung und andere Rechtsgeschäfte im Sinne des § 111 gelten die §§ 108 bis 113 entsprechend. Für die in Satz 2 genannten Gründungen und Beteiligungen muss ein besonders wichtiges Interesse vorliegen.

(5) Die Gemeinde haftet für die Verbindlichkeiten der Anstalt unbeschränkt, soweit nicht Befriedigung aus deren Vermögen zu erlangen ist (Gewährträgerschaft). Rechtsgeschäfte im Sinne des § 87 dürfen von der Anstalt nicht getätigt werden.

(6) Die Anstalt wird von einem Vorstand in eigener Verantwortung geleitet, soweit nicht gesetzlich oder durch die Satzung der Gemeinde etwas anderes bestimmt ist. Der Vorstand vertritt die Anstalt gerichtlich und außergerichtlich.

(7) Die Geschäftsführung des Vorstands wird von einem Verwaltungsrat überwacht. Der Verwaltungsrat bestellt den Vorstand auf höchstens 5 Jahre; eine erneute Bestellung ist zulässig. Er entscheidet außerdem über

1. den Erlass von Satzungen gemäß Absatz 3 Satz 2,
2. die Beteiligung oder Erhöhung einer Beteiligung der Anstalt an anderen Unternehmen oder Einrichtungen sowie deren Gründung,
3. die Feststellung des Wirtschaftsplans und des Jahresabschlusses,
4. die Festsetzung allgemein geltender Tarife und Entgelte für die Leistungsnehmer,
5. die Bestellung des Abschlussprüfers,
6. die Ergebnisverwendung,
7. Rechtsgeschäfte der Anstalt im Sinne des § 111.

Im Fall der Nummer 1 unterliegt der Verwaltungsrat den Weisungen des Rates und berät und beschließt in öffentlicher Sitzung. In den Fällen der Nummern 2 und 7 bedarf es der vorherigen Entscheidung des Rates. Dem Verwaltungsrat obliegt außerdem die Entscheidung in den durch die Satzung der Gemeinde bestimmten Angelegenheiten der Anstalt. In der Satzung kann ferner vorgesehen werden, dass bei Entscheidungen der Organe der Anstalt von grundsätzlicher Bedeutung die Zustimmung des Rates erforderlich ist.

(8) Der Verwaltungsrat besteht aus dem vorsitzenden Mitglied und den übrigen Mitgliedern. Den Vorsitz führt der Bürgermeister. Soweit Beigeordnete mit eigenem Geschäftsbereich bestellt sind, führt derjenige Beigeordnete den Vorsitz, zu dessen Geschäftsbereich die der Anstalt übertragenen Aufgaben gehören. Sind die übertragenen Aufgaben mehreren Geschäftsbereichen zuzuordnen, so entscheidet der Bürgermeister über den Vorsitz. Die übrigen Mitglieder des Verwaltungsrates werden vom Rat für die Dauer der Wahlperiode gewählt; für die Wahl gilt § 50 Absatz 4 sinngemäß. Die Amtszeit von Mitgliedern des Verwaltungsrats endet mit dem Ende der Wahlperiode oder bei Mitgliedern des Verwaltungsrats, die dem Rat angehören, mit dem vorzeitigen Ausscheiden aus dem Rat. Die Mitglieder des Rats üben ihr Amt bis zum Amtsantritt der neuen Mitglieder weiter aus. Mitglieder des Verwaltungsrats können nicht sein:

1. Bedienstete der Anstalt,
2. leitende Bedienstete von juristischen Personen oder sonstigen Organisationen des öffentlichen oder privaten Rechts, an denen die Anstalt mit mehr als 50 v.H. beteiligt ist; eine Beteiligung am Stimmrecht genügt,
3. Bedienstete der Aufsichtsbehörde, die unmittelbar mit Aufgaben der Aufsicht über die Anstalt befasst sind.

(9) Die Anstalt hat das Recht, Dienstherr von Beamten zu sein, wenn sie auf Grund einer Aufgabenübertragung nach Absatz 3 hoheitliche Befugnisse ausübt. Wird die Anstalt aufgelöst oder umgebildet, so gilt für die Rechtsstellung der Beamten und der Versorgungsempfänger Kapitel II Abschnitt III des Beamtenrechtsrahmengesetzes.

(10) Der Jahresabschluss und der Lagebericht der Anstalt werden nach den für große Kapitalgesellschaften geltenden Vorschriften des Handelsgesetzbuches aufgestellt und geprüft, sofern nicht weitergehende gesetzliche Vorschriften gelten oder andere gesetzliche Vorschriften entgegenstehen. § 285 Nummer 9 Buchstabe a des Handelsgesetzbuches ist mit der Maßgabe anzuwenden, dass die für die Tätigkeit im Geschäftsjahr gewährten Gesamtbezüge der Mitglieder des Vorstands sowie die für die Tätigkeit im Geschäftsjahr gewährten Leistungen für die Mitglieder des Verwaltungsrates im Anhang des Jahresabschlusses für jede Personengruppe sowie zusätzlich unter Namensnennung die Bezüge und Leistungen für jedes einzelne Mitglied dieser Personengruppen unter Aufgliederung nach Komponenten

ten im Sinne des § 285 Nummer 9 Buchstabe a des Handelsgesetzbuches angegeben werden, soweit es sich um Leistungen des Kommunalunternehmens handelt. Die individualisierte Ausweisungspflicht gilt auch für Leistungen entsprechend § 108 Absatz 1 Satz 1 Nummer 9 Satz 2.

(11) § 14 Abs. 1, § 31, § 74, § 75 Abs. 1, § 77, § 84 sowie die Bestimmungen des 13. Teils über die staatliche Aufsicht sind auf die Anstalt sinngemäß anzuwenden.

§ 115 Anzeige

- (1) Entscheidungen der Gemeinde über
- a) die Gründung oder wesentliche Erweiterung einer Gesellschaft oder eine wesentliche Änderung des Gesellschaftszwecks oder sonstiger wesentlicher Änderungen des Gesellschaftsvertrages,
 - b) die Beteiligung an einer Gesellschaft oder die Änderung der Beteiligung an einer Gesellschaft,
 - c) die gänzliche oder teilweise Veräußerung einer Gesellschaft oder der Beteiligung an einer Gesellschaft,
 - d) die Errichtung, die Übernahme oder die wesentliche Erweiterung eines Unternehmens, die Änderung der bisherigen Rechtsform oder eine wesentliche Änderung des Zwecks,
 - e) den Abschluss von Rechtsgeschäften, die ihrer Art nach geeignet sind, den Einfluss der Gemeinde auf das Unternehmen oder die Einrichtung zu mindern oder zu beseitigen oder die Ausübung von Rechten aus einer Beteiligung zu beschränken,
 - f) die Führung von Einrichtungen entsprechend den Vorschriften über die Eigenbetriebe,
 - g) den Erwerb eines Geschäftsanteils an einer eingetragenen Genossenschaft,
 - h) die Errichtung, wesentliche Erweiterung oder Auflösung einer rechtsfähigen Anstalt des öffentlichen Rechts gemäß § 114 a, die Beteiligung oder Erhöhung einer Beteiligung der Anstalt an anderen Unternehmen oder Einrichtungen oder deren Gründung sowie Rechtsgeschäfte der Anstalt im Sinne des § 111
- sind der Aufsichtsbehörde unverzüglich, spätestens sechs Wochen vor Beginn des Vollzugs, anzuzeigen. Aus der Anzeige muss zu ersehen sein, ob die gesetzlichen Voraussetzungen erfüllt sind. Die Aufsichtsbehörde kann im Einzelfall aus besonderem Grund die Frist verkürzen verlängern oder ergänzende Unterlagen verlangen.
- (2) Für die Entscheidung über die mittelbare Beteiligung an einer Gesellschaft gilt Entsprechendes, wenn ein Beschluss des Rates nach § 108 Abs. 6 oder § 111 Abs. 2 zu fassen ist.

12. Teil Gesamtabschluss

§ 116 Gesamtabschluss

- (1) Die Gemeinde hat in jedem Haushaltsjahr für den Abschlussstichtag 31. Dezember einen Gesamtabschluss aufzustellen. § 95 Absatz 1 gilt entsprechend.
- (2) Der Gesamtabschluss besteht aus
1. der Gesamtergebnisrechnung,
 2. der Gesamtbilanz,
 3. dem Gesamtanhang,
 4. der Kapitalflussrechnung und
 5. dem Eigenkapitalspiegel.
- Darüber hinaus hat die Gemeinde einen Gesamtlagebericht aufzustellen.
- (3) Zum Zwecke der Aufstellung des Gesamtabschlusses sind die Jahresabschlüsse aller verselbständigten Aufgabenbereiche in öffentlich-rechtlicher oder privatrechtlicher Form mit dem Jahresabschluss der Gemeinde zu konsolidieren, sofern im Gesetz oder durch Rechtsverordnung nicht anderes bestimmt ist. Für mittelbare Beteiligungen gilt § 290 Absatz 3 des Handelsgesetzbuches entsprechend.
- (4) Auf den Gesamtabschluss sind, soweit seine Eigenart keine Abweichung bedingt oder im Gesetz oder durch Rechtsverordnung nichts anderes bestimmt ist, die Vorschriften über den gemeindlichen Jahresabschluss entsprechend anzuwenden.
- (5) Hat sich die Zusammensetzung der in den Gesamtabschluss einbezogenen verselbständigten Aufgabenbereiche gemäß Absatz 3 im Laufe des Haushaltsjahres wesentlich geändert, so sind in den Gesamtabschluss Angaben aufzunehmen, die es ermöglichen, die aufeinanderfolgenden Gesamtabschlüsse sinnvoll zu vergleichen.
- (6) Die in den Gesamtabschluss einzubeziehenden verselbständigten Aufgabenbereiche nach Absatz 3 haben der Gemeinde ihre Jahresabschlüsse, Lageberichte, und wenn eine Abschlussprüfung stattgefunden hat, die Prüfungsberichte sowie, wenn ein Zwischenabschluss aufzustellen ist, einen auf den Stichtag des Gesamtabschlusses aufgestellten Abschluss unverzüglich einzureichen. Die Gemeinde kann von jedem verselbständigten Aufgabenbereich nach Absatz 3 alle Aufklärungen und Nachweise verlangen, welche die Aufstellung des Gesamtabschlusses und des Gesamtlageberichtes erfordert.
- (7) Am Schluss des Gesamtanhangs sind für die Mitglieder des Verwaltungsvorstands nach § 70, soweit dieser nicht zu bilden ist für den Bürgermeister und den Kämmerer, sowie für die Ratsmitglieder, auch wenn die Personen im Haushaltsjahr ausgeschieden sind, anzugeben:
1. der Familienname mit mindestens einem ausgeschriebenen Vornamen,
 2. der ausgeübte Beruf,
 3. die Mitgliedschaften in Aufsichtsräten und anderen Kontrollgremien im Sinne des § 125 Absatz 1 Satz 5 des Aktiengesetzes,
 4. die Mitgliedschaft in Organen von verselbständigten Aufgabenbereichen der Gemeinde in öffentlich-rechtlicher oder privatrechtlicher Form,
 5. die Mitgliedschaft in Organen sonstiger privatrechtlicher Unternehmen.
- (8) Der Gesamtabschluss und der Gesamtlagebericht sind innerhalb der ersten neun Monate nach dem Abschlussstichtag aufzustellen, § 95 Absatz 5 findet für deren Aufstellung entsprechende Anwendung.

(9) Für die Prüfung des Gesamtabschlusses und des Gesamtlageberichtes gilt § 59 Absatz 3 entsprechend. Der Rat bestätigt den geprüften Gesamtabschluss durch Beschluss, § 96 Absatz 1 Sätze 1, 4 und 7 und Absatz 2 finden entsprechende Anwendung.

§ 116a Größenabhängige Befreiungen

(1) Eine Gemeinde ist von der Pflicht, einen Gesamtabschluss und einen Gesamtlagebericht aufzustellen, befreit, wenn am Abschlussstichtag ihres Jahresabschlusses und am vorhergehenden Abschlussstichtag jeweils mindestens zwei der nachstehenden Merkmale zutreffen:

1. die Bilanzsummen in den Bilanzen der Gemeinde und der einzubeziehenden verselbständigten Aufgabenbereiche nach § 116 Absatz 3 übersteigen insgesamt nicht mehr als 1 500 000 000 Euro,
2. die der Gemeinde zuzurechnenden Erträge aller vollkonsolidierungspflichtigen verselbständigten Aufgabenbereiche nach § 116 Absatz 3 machen weniger als 50 Prozent der ordentlichen Erträge der Ergebnisrechnung der Gemeinde aus,
3. die der Gemeinde zuzurechnenden Bilanzsummen aller vollkonsolidierungspflichtigen verselbständigten Aufgabenbereiche nach § 116 Absatz 3 machen insgesamt weniger als 50 Prozent der Bilanzsumme der Gemeinde aus.

(2) Über das Vorliegen der Voraussetzungen für die Befreiung von der Pflicht zur Aufstellung eines Gesamtabschlusses entscheidet der Rat für jedes Haushaltsjahr bis zum 30. September des auf das Haushaltsjahr folgenden Jahres. Das Vorliegen der Voraussetzungen nach Absatz 1 ist gegenüber dem Rat anhand geeigneter Unterlagen nachzuweisen. Die Entscheidung des Rates ist der Aufsichtsbehörde jährlich mit der Anzeige des durch den Rat festgestellten Jahresabschlusses der Gemeinde vorzulegen.

(3) Sofern eine Gemeinde von der größenabhängigen Befreiung im Zusammenhang mit der Erstellung eines Gesamtabschlusses Gebrauch macht, ist ein Beteiligungsbericht gemäß § 117 zu erstellen.“

§ 116b Verzicht auf die Einbeziehung

In den Gesamtabschluss und den Gesamtlagebericht müssen verselbständigte Aufgabenbereiche nach § 116 Absatz 3 nicht einbezogen werden, wenn sie für die Verpflichtung, ein den tatsächlichen Verhältnissen entsprechendes Bild der Vermögens-, Finanz- und Ertragslage der Gemeinde zu vermitteln, von untergeordneter Bedeutung sind. Die Anwendung des Satzes 1 ist im Gesamtanhang anzugeben und zu begründen. Aufgabenträger mit dem Zweck der unmittelbaren oder mittelbaren Trägerschaft an Sparkassen sind nicht im Gesamtabschluss zu konsolidieren.

§ 117 Beteiligungsbericht

(1) In den Fällen, in denen eine Gemeinde von der Aufstellung eines Gesamtabschlusses unter den Voraussetzungen des § 116a befreit ist, ist in dem Jahr ein Beteiligungsbericht zu erstellen. Für die Erstellung des Beteiligungsberichtes gilt § 116 Absatz 6 Satz 2 entsprechend. Über den Beteiligungsbericht ist ein gesonderter Beschluss des Rates in öffentlicher Sitzung herbeizuführen.

(2) Der Beteiligungsbericht hat folgende Informationen zu sämtlichen verselbständigten Aufgabenbereichen in öffentlich-rechtlicher und privatrechtlicher Form zu enthalten, sofern in diesem Gesetz oder in einer Rechtsverordnung nichts anderes bestimmt wird:

1. die Beteiligungsverhältnisse,
2. die Jahresergebnisse der verselbständigten Aufgabenbereiche,
3. eine Übersicht über den Stand der Verbindlichkeiten und die Entwicklung des Eigenkapitals jedes verselbständigten Aufgabenbereiches sowie
4. eine Darstellung der wesentlichen Finanz- und Leistungsbeziehungen der Beteiligungen untereinander und mit der Gemeinde.

§ 118

(weggefallen)

Anlage 3: Auszug aus dem Haushaltsgrundsätzegesetz

§ 53

Rechte gegenüber privatrechtlichen Unternehmen

(1) Gehört einer Gebietskörperschaft die Mehrheit der Anteile eines Unternehmens in einer Rechtsform des privaten Rechts oder gehört ihr mindestens der vierte Teil der Anteile und steht ihr zusammen mit anderen Gebietskörperschaften die Mehrheit der Anteile zu, so kann sie verlangen, dass das Unternehmen

1. im Rahmen der Abschlussprüfung auch die Ordnungsmäßigkeit der Geschäftsführung prüfen lässt;

2. die Abschlussprüfer beauftragt, in ihrem Bericht auch darzustellen

a) die Entwicklung der Vermögens- und Ertragslage sowie die Liquidität und Rentabilität der Gesellschaft,

b) verlustbringende Geschäfte und die Ursachen der Verluste, wenn diese Geschäfte und die Ursachen für die Vermögens- und Ertragslage von Bedeutung waren,

c) die Ursachen eines in der Gewinn- und Verlustrechnung ausgewiesenen Jahresfehlbetrages;

3. ihr den Prüfungsbericht der Abschlussprüfer und, wenn

das Unternehmen einen Konzernabschluss aufzustellen hat, auch den Prüfungsbericht der Konzernabschlussprüfer unverzüglich nach Eingang übersendet.

(2) Für die Anwendung des Absatzes 1 rechnen als Anteile der Gebietskörperschaften auch Anteile, die einem Sondervermögen der Gebietskörperschaft gehören. Als Anteile der Gebietskörperschaft gelten ferner Anteile, die Unternehmen gehören, bei denen die Rechte aus Absatz 1 der Gebietskörperschaft zustehen.

§ 54

Unterrichtung der Rechnungsprüfungsbehörde

(1) In den Fällen des § 53 kann in der Satzung (im Gesellschaftsvertrag) mit Dreiviertelmehrheit des vertretenen Kapitals bestimmt werden, dass sich die Rechnungsprüfungsbehörde der Gebietskörperschaft zur Klärung von Fragen, die bei der Prüfung nach § 44 auftreten, unmittelbar unterrichten und zu diesem Zweck den Betrieb, die Bücher und die Schriften des Unternehmens einsehen kann

(2) Ein vor dem Inkrafttreten dieses Gesetzes begründetes Recht der Rechnungsprüfungsbehörde auf unmittelbare Unterrichtung bleibt unberührt.

Anlage 4: Abkürzungsverzeichnis

| | |
|----------|--|
| Abs. | Absatz |
| AG | Aktiengesellschaft |
| AöR | Anstalt des öffentlichen Rechts |
| APP | Airportpark Münster |
| AWM | Abfallwirtschaftsbetriebe Münster |
| BgA | Betrieb gewerblicher Art |
| BilRUG | Bilanzrichtlinie-Umsetzungsgesetz |
| BioZ | Biotechnologiezentrum |
| BKZ | Betriebskostenzuschüsse |
| CVUA-MEL | Chemisches und Veterinäruntersuchungsamt Münsterland-Emscher-Lippe |
| DMS | Dokumentenmanagementsysteme |
| DV | Datenverarbeitung |
| EBIT | Earnings Before Interest and Taxes, d.h. Gewinn vor Zinsen und Steuern |
| eG | eingetragene Genossenschaft |
| EigVO | Eigenbetriebsverordnung |
| ff. | (nach-) folgende |
| FTE | Full time equivalent = Vollzeitäquivalent i.S. Vollzeitstellen (VZÄ) |
| GenG | Genossenschaftsgesetz |
| GkG NRW | Gesetz über kommunale Gemeinschaftsarbeit NRW |
| GmbH | Gesellschaft mit beschränkter Haftung |
| GO (NRW) | Gemeindeordnung (NRW) |
| i.H.v. | in Höhe von |
| i.L. | in Liquidation |
| i.S. | im Sinne |
| IStG | Institut für vergleichende Städtegeschichte |
| KD | Kreisdirektor |
| KG | Kommanditgesellschaft |
| KMU | Kleine und mittlere Unternehmen |
| komm. | kommissarisch |
| LRD | leitende(r) Regierungsdirektor(in) |
| LKBD | leitender Kreisbaudirektor |
| LKRD | leitende(r) Kreisrechtsdirektor(in) |
| MBRA | Mechanisch-Biologischen-Restmüllabfallbehandlungsanlage |
| MD/'in | Ministerialdirektor/in |
| MdB | Mitglied des Bundestages |
| MdL | Mitglied des Landtages |
| MEP | Medienentwicklungsplan (für Schulen) |
| MMK | Managementkontrakt |
| MR'in | Ministerialrat/-rätin |
| n.a. | nicht anwendbar |
| NBZ | Nano-Bioanalytik-Zentrum |
| NDIX | Nederlands - Duitse Internet Exchange B.V. |
| NKF | Neuen Kommunalen Finanzmanagements |
| NWL | Nahverkehr Westfalen-Lippe |
| OHG | offene Handelsgesellschaft |
| ÖrV | Öffentlich-rechtlicher Vereinbarung |
| OWL (V) | Ostwestfalen-Lippe (Verkehr) |
| RP/'in | Regierungspräsident/in |
| sog. | sogenannte |
| SPNV | Schienenpersonennahverkehr |
| Stiwl | Studieninstitut für kommunale Verwaltung Westfalen-Lippe |
| stv. | stellvertretende/r |
| s.u. | siehe unten |
| TFM | Technologieförderung Münster |
| TG ML-RL | Tarifgemeinschaft Münsterland – Ruhr-Lippe GmbH |
| TK | Telekommunikation |

| | |
|-------|-------------------------------|
| VBK | Verkehrsbetriebe Kipp |
| VJ | Vorjahr |
| VoIP | Voice over Internet Protocol |
| Vors. | Vorsitzende/r |
| WEG | Wohnungseigentümergeinschaft |
| ZVM | Zweckverband SPNV Münsterland |

Anlage 5: Alphabetische Beteiligungsübersicht

| Beteiligungen | Seite |
|---|-------|
| Abfallwirtschaftsbetriebe Münster | 23 |
| AHS Aviation Handling Services GmbH..... | 133 |
| AirportPark FMO GmbH..... | 95 |
| Bädermanagement Münster GmbH..... | 155 |
| Bürgerwindpark Lönningen GmbH & Co. KG..... | 172 |
| Bürgerwindpark Lönningen Verwaltungs-GmbH..... | 174 |
| CeNTech GmbH | 62 |
| Chemisches und Veterinäruntersuchungsamt Münsterland- Emscher-Lippe | 92 |
| citeq..... | 31 |
| Deutsch-niederländischer Zweckverband EUREGIO | 190 |
| FMO Airport Services GmbH..... | 119 |
| FMO Flughafen Münster/Osnabrück GmbH..... | 114 |
| FMO Luftfahrtförderungs-GmbH..... | 121 |
| FMO Parking Services GmbH | 123 |
| FMO Passenger Services GmbH | 125 |
| FMO Security Services GmbH | 127 |
| GML Gewerbepark Münster-Loddenheide GmbH..... | 65 |
| Green GECCO Beteiligungsgesellschaft mbH & Co. KG | 164 |
| Green GECCO Beteiligungsgesellschaft-Verwaltungs GmbH | 167 |
| IStG gGmbH | 86 |
| items GmbH..... | 135 |
| items project GmbH | 138 |
| Klärschlammverwertung Buchenhofen GmbH | 74 |
| KonvOY GmbH..... | 68 |
| Lokalradio Münster Betriebsgesellschaft mbH & Co. KG | 176 |
| Messe und Congress Centrum Halle Münsterland GmbH..... | 50 |
| Münster Marketing | 27 |
| NBZ – Nano-Bioanalytik-Zentrum GmbH..... | 57 |
| Nederlands - Duitse Internet Exchange B.V. (NDIX)..... | 157 |
| NRW.URBAN Kommunale Entwicklung GmbH..... | 71 |
| Regionalverkehr Münsterland GmbH..... | 98 |
| RELiGIO Westfälisches Museum für religiöse Kultur GmbH | 89 |
| smartOPTIMO GmbH & Co. KG..... | 159 |
| smartOPTIMO Verwaltungs-GmbH | 162 |
| Sparkasse Münsterland Ost | 179 |
| Stadtnetze Münster GmbH..... | 111 |
| Stadtteilauto Carsharing Münster GmbH | 151 |
| Stadtwerke Münster GmbH..... | 107 |
| Studieninstitut für kommunale Verwaltung Westfalen-Lippe..... | 184 |
| Tarifgemeinschaft Münsterland – Ruhr-Lippe GmbH | 145 |
| Technologieförderung Münster GmbH..... | 59 |
| Theater Münster | 35 |
| Theaterhaus Pumpenhaus gGmbH | 83 |
| Verkehrsbetrieb Kipp GmbH..... | 102 |
| Verkehrsservice Gesellschaft Münster mbH | 143 |
| Volksbank Münsterland Nord eG..... | 183 |
| WestfalenTarif GmbH..... | 148 |

| Beteiligungen | Seite |
|--|-------|
| Westfälische Bauindustrie GmbH | 39 |
| Westfälische Fernwärmeversorgung GmbH | 153 |
| Westfälische Landes-Eisenbahn GmbH | 140 |
| Westfälische Verkehrsgesellschaft mbH..... | 104 |
| Westfälischer Zoologischer Garten Münster GmbH | 77 |
| Westfälisches Pferdemuseum Münster gGmbH..... | 80 |
| Windkraft Nordseeheilbad Borkum GmbH..... | 170 |
| Wirtschaftsförderung Münster GmbH | 54 |
| WISAG FMO Cargo Service Beteiligungs GmbH..... | 131 |
| WISAG FMO Cargo Service GmbH & Co. KG | 129 |
| Wohn + Stadtbau Wohnungsunternehmen der Stadt Münster GmbH | 43 |
| Wohnungsgesellschaft Große Lodden mbH | 47 |
| Zweckverband Schienenpersonennahverkehr Münsterland | 187 |

Notizen

