

Haushaltsplan 2019

- Ergebnisplan
- Finanzplan
- Teilpläne
Produktbereiche 03 bis 17

Band 2

INHALTSVERZEICHNIS

- BAND 2 –

	Seite
Ergebnis- und Finanzplan	
Ergebnisplan.....	2
Finanzplan.....	4
Teilpläne	
<u>Produktbereich 03</u> "Schulträgeraufgaben".....	9
Produktgruppe 03 01 "Leistungen für Schulen".....	16
Produktgruppe 03 02 "Zentrale Leistungen für am Schulleben Beteiligte".....	52
<u>Produktbereich 04</u> "Kultur und Wissenschaft".....	65
Produktgruppe 04 01 "Kulturmanagement / Kulturförderung".....	68
Produktgruppe 04 02 "Volkshochschule".....	80
Produktgruppe 04 03 "Westf. Schule für Musik und Förderung der Stadtteilmusikschulen".....	90
Produktgruppe 04 04 "Stadtbücherei und Förderung von Büchereien freier Träger".....	102
Produktgruppe 04 05 "Stadtmuseum".....	112
Produktgruppe 04 06 "Stadtarchiv".....	122
Produktgruppe 04 07 "Theater Münster".....	130
Produktgruppe 04 08 "Geschichtsort Villa ten Hompel".....	136
<u>Produktbereich 05</u> "Soziale Leistungen".....	145
Produktgruppe 05 01 "Leistungen der Grundsicherung nach dem SGB II".....	150
Produktgruppe 05 02 "Sicherung des Lebensunterhalts".....	164
Produktgruppe 05 03 "Sicherung besonderer sozialer Bedarfe".....	178
Produktgruppe 05 04 "Wohngeld".....	196

<u>Produktbereich 06</u> "Kinder-, Jugend- und Familienhilfe"	201
Produktgruppe 06 01 "Förderung von Kindern in Tagesbetreuung"	204
Produktgruppe 06 02 "Kinder- und Jugendarbeit"	224
Produktgruppe 06 03 "Förderung von benachteiligten jungen Menschen"	236
Produktgruppe 06 04 "Familienförderung".....	248
Produktgruppe 06 05 "Erzieherische und wirtschaftliche Hilfen für Familien"	262
<u>Produktbereich 07</u> "Gesundheitsdienste".....	279
Produktgruppe 07 01 "Gesundheitsdienste".....	282
<u>Produktbereich 08</u> "Sportförderung"	295
Produktgruppe 08 01 "Sportentwicklung, Sportanlagen und –stätten".....	298
Produktgruppe 08 02 "Bäder".....	318
<u>Produktbereich 09</u> "Räumliche Planung und Entwicklung/Geoinformationen".....	331
Produktgruppe 09 01 "Stadt- und Regionalentwicklung, Stadtplanung".....	334
Produktgruppe 09 02 "Vermessung, Kataster und Geoinformation"	348
<u>Produktbereich 10</u> "Bauen und Wohnen".....	361
Produktgruppe 10 01 "Bauaufsicht und baurechtliche Beratung"	364
Produktgruppe 10 02 "Denkmalschutz und Denkmalpflege"	372
Produktgruppe 10 03 "Wohnen".....	378
<u>Produktbereich 11</u> "Ver- und Entsorgung"	387
Produktgruppe 11 01 "Abwasserbeseitigung"	390
Produktgruppe 11 02 "Abfallwirtschaft (AWM)"	412

<u>Produktbereich 12</u> "Verkehrsflächen und -anlagen, ÖPNV"	415
Produktgruppe 12 01 "Bereitstellung von Verkehrsflächen und -anlagen"	418
Produktgruppe 12 02 "Verkehrsplanung"	452
<u>Produktbereich 13</u> "Natur- und Landschaftspflege"	461
Produktgruppe 13 01 "Grün- und Freiflächen"	464
Produktgruppe 13 02 "Friedhöfe"	482
Produktgruppe 13 03 "Natur, Landschaft, Erholung, Wasserschutz"	492
Produktgruppe 13 04 "Fließende Gewässer"	504
Produktgruppe 13 05 "Wald und Forstwirtschaft"	514
<u>Produktbereich 14</u> "Umweltschutz"	523
Produktgruppe 14 01 "Übergreifender Umweltschutz, Klima, Immission, Boden, Abfall"	526
<u>Produktbereich 15</u> "Wirtschaft und Tourismus"	537
Produktgruppe 15 01 "Anteile an Unternehmen"	540
Produktgruppe 15 02 "Stadtmarketing (MM)"	550
Produktgruppe 15 03 "Stadthalle Hilstrup"	554
Produktgruppe 15 04 "Öffentliche Toilettenanlagen"	562
<u>Produktbereich 16</u> "Allgemeine Finanzwirtschaft"	565
Produktgruppe 16 01 "Allgemeine Finanzwirtschaft"	570
<u>Produktbereich 17</u> "Stiftungen"	585
Produktgruppe 17 01 "Rechtlich unselbständige Stiftungen"	588
Haushaltsberatende Gremien	
Übersicht	593
Navigator durch den Haushalt	
Navigator	597

ERGEBNIS- UND FINANZPLAN

**Haushaltsplan 2019
Ergebnisplan**

Ertrags- und Aufwandsarten		Ergebnis (€)			Haushaltsansatz (€)			Planung (€)		
		2017	2018	2019	2020	2021	2022	2020	2021	2022
01	Steuern und ähnliche Abgaben	590.509.542,79	581.680.000	629.920.000	623.920.000	635.620.000	645.320.000			
02	+ Zuwendungen und allgemeine Umlagen	130.552.441,70	153.338.450	171.864.400	161.805.130	163.570.400	146.374.190			
03	+ Sonstige Transfererträge	20.977.972,34	17.875.660	16.176.660	16.226.660	15.785.660	15.785.660			
04	+ Öffentlich-rechtliche Leistungsentgelte	126.137.326,21	128.755.690	132.509.860	134.484.450	135.931.660	137.508.410			
05	+ Privatrechtliche Leistungsentgelte	21.396.360,51	22.685.750	22.833.090	22.767.690	22.886.900	22.825.000			
06	+ Kostenerstattungen und Kostenumlagen	209.842.033,05	199.205.570	206.987.070	221.892.810	227.904.090	235.779.910			
07	+ Sonstige ordentliche Erträge	56.135.266,95	39.767.090	42.815.540	42.815.540	42.802.850	42.799.850			
08	+ Aktivierte Eigenleistungen	2.303.667,86	3.168.100	3.218.100	3.146.100	3.146.100	3.146.100			
09	+/- Bestandsveränderungen	0,00	0	0	0	0	0			
10	= Ordentliche Erträge	1.157.854.611,41	1.146.476.310	1.226.324.720	1.227.058.380	1.247.647.660	1.249.539.120			
11	- Personalaufwendungen	259.614.552,21	267.620.070	294.606.800	301.252.440	308.181.250	316.290.220			
12	- Versorgungsaufwendungen	27.199.305,05	22.445.410	23.006.600	23.581.700	24.171.070	24.775.250			
13	- Aufwendungen für Sach- und Dienstleistungen	122.387.725,91	140.395.098	135.952.150	137.173.610	139.833.650	140.434.600			
14	- Bilanzielle Abschreibungen	79.526.097,89	79.668.370	81.763.470	81.655.900	82.588.110	83.222.910			
15	- Transferaufwendungen	577.688.978,46	597.131.567	614.838.810	627.830.040	636.625.180	637.956.680			
16	- Sonstige ordentliche Aufwendungen	79.114.889,72	75.918.921	70.646.070	70.167.330	69.214.650	69.155.260			
17	= Ordentliche Aufwendungen	1.145.531.549,24	1.183.179.437	1.220.813.900	1.241.661.020	1.260.613.910	1.271.834.920			
18	= Ordentliches Ergebnis (= Zeilen 10 und 17)	12.323.062,17	36.703.127-	5.510.820	14.602.640-	12.966.250-	22.295.800-			
19	+ Finanzerträge	19.636.729,29	15.106.960	13.673.450	13.742.960	13.584.050	13.513.050			
20	- Zinsen und sonstige Finanzaufwendungen	22.595.495,95	24.307.000	22.307.000	22.607.000	23.207.000	24.007.000			
21	= Finanzergebnis (= Zeilen 19 und 20)	2.958.766,66-	9.200.040-	8.633.550-	8.864.040-	9.622.950-	10.493.950-			
22	= Ergebnis der laufenden Verwaltungstätigkeit (= Zeilen 18 und 21)	9.364.295,51	45.903.167-	3.122.730-	23.466.680-	22.589.200-	32.789.750-			
23	+ Außerordentliche Erträge	0,00	0	0	0	0	0			
24	- Außerordentliche Aufwendungen	0,00	0	0	0	0	0			
25	= Außerordentliches Ergebnis (= Zeilen 23 und 24)	0,00	0	0	0	0	0			
26	= Jahresergebnis (= Zeilen 22 und 25)	9.364.295,51	45.903.167-	3.122.730-	23.466.680-	22.589.200-	32.789.750-			

**Haushaltsplan 2019
Ergebnisplan**

Ertrags- und Aufwandsarten		Ergebnis (€)	Haushaltsansatz (€)		Planung (€)		
		2017	2018	2019	2020	2021	2022
Nachrichtlich: Verrechnung von Erträgen und Aufwendungen mit der allgemeinen Rücklage							
27	Erträge aus Abgang/Veräußerung von Anlagevermögen	2.689.338,41	200.000	200.000	200.000	200.000	200.000
28	Erträge aus Wertveränderungen von Finanzanlagen	1.915.043,61	0	0	0	0	0
29	Aufwendungen aus Abgang/Veräußerung von Anlagevermögen	2.848.756,80	1.200.000	1.200.000	1.200.000	1.200.000	1.200.000
30	Aufwendungen aus Wertveränderungen von Finanzanlagen	450.132,63	0	0	0	0	0
31	Verrechnungssaldo (= Zeilen 27 bis 30)	1.305.492,59	1.000.000-	1.000.000-	1.000.000-	1.000.000-	1.000.000-

Haushaltsplan 2019
Finanzplan

Ein- und Auszahlungsarten		Ergebnis (€)		Haushaltsansatz (€)			Planung (€)		
		2017	2018	2019	2020	2021	2022		
01	Steuern und ähnliche Abgaben	589.113.416,94	581.680.000	629.920.000	623.920.000	635.620.000	645.320.000		
02	+ Zuwendungen und allgemeine Umlagen	102.971.354,85	125.820.480	143.640.170	133.841.520	135.738.100	118.688.900		
03	+ Sonstige Transfereinzahlungen	17.903.724,86	17.875.660	16.176.660	16.226.660	15.785.660	15.785.660		
04	+ Öffentlich-rechtliche Leistungsentgelte	105.452.203,36	107.261.710	109.799.640	112.283.110	114.571.710	116.318.100		
05	+ Privatrechtliche Leistungsentgelte	21.265.238,55	22.671.600	22.818.940	22.753.540	22.872.750	22.810.850		
06	+ Kostenerstattungen, Kostenumlagen	191.774.163,10	199.205.570	206.987.070	221.892.810	227.904.090	235.779.910		
07	+ Sonstige Einzahlungen	34.281.617,82	34.701.210	33.746.490	33.746.490	33.746.490	33.746.490		
08	+ Zinsen und sonstige Finanzeinzahlungen	19.392.655,89	15.106.960	13.673.450	13.742.960	13.584.050	13.513.050		
09	= Einzahlungen aus lfd. Verwaltungstätigkeit	1.082.154.375,37	1.104.323.190	1.176.762.420	1.178.407.090	1.199.822.850	1.201.962.960		
10	- Personalauszahlungen	233.010.063,30	255.049.320	275.323.180	282.107.860	289.015.650	297.100.030		
11	- Versorgungsauszahlungen	25.966.938,01	26.136.220	26.789.680	27.459.360	28.145.670	28.849.210		
12	- Auszahlungen für Sach- und Dienstleistungen	122.554.650,51	141.776.738	135.952.150	137.173.610	139.833.650	140.434.600		
13	- Zinsen und sonstige Finanzauszahlungen	22.595.495,95	24.307.000	22.307.000	22.607.000	23.207.000	24.007.000		
14	- Transferauszahlungen	576.857.358,86	594.519.487	611.728.850	624.720.200	633.437.380	634.815.880		
15	- Sonstige Auszahlungen	70.208.824,46	80.012.346	73.903.820	73.276.080	72.323.400	72.264.010		
16	= Auszahlungen aus lfd. Verwaltungstätigkeit	1.051.193.331,09	1.121.801.111	1.146.004.680	1.167.344.110	1.185.962.750	1.197.470.730		
17	= Saldo aus laufender Verwaltungstätigkeit (= Zeilen 9 und 16)	30.961.044,28	17.477.921-	30.757.740	11.062.980	13.860.100	4.492.230		
18	+ Einzahlungen aus Zuwendungen für Investitionsmaßnahmen	30.433.970,97	39.045.500	48.842.790	36.303.650	38.468.200	34.682.800		
19	+ Einzahlungen aus der Veräußerung von Sachanlagen	1.897.493,22	1.060.420	1.060.420	1.060.420	1.060.420	1.060.420		
20	+ Einzahlungen aus der Veräußerung von Finanzanlagen	228.782,63	597.210	3.665.620	10.384.350	10.433.000	10.412.000		
21	+ Einzahlungen von Beiträgen u.ä. Entgelten	7.136.370,19	4.309.020	4.576.020	5.459.020	5.759.020	5.459.020		
22	+ Sonstige Investitionseinzahlungen	11.561.456,34	14.000.000	14.000.000	14.000.000	14.000.000	14.000.000		
23	= Einzahlungen aus Investitionstätigkeit	51.258.073,35	59.012.150	72.144.850	67.207.440	69.720.640	65.614.240		
24	- Auszahlungen für den Erwerb von Grundstücken und Gebäuden	14.444.584,38	11.572.957	72.652.510	15.092.510	15.092.510	15.092.510		
25	- Auszahlungen für Baumaßnahmen	65.999.773,46	219.020.894	133.838.940	207.630.520	204.025.570	168.219.780		
26	- Auszahlungen für den Erwerb von beweglichem Anlagevermögen	8.021.797,97	25.506.803	13.104.780	11.899.460	11.881.960	10.705.760		
27	- Auszahlungen für den Erwerb von Finanzanlagen	16.184.576,75	123.645.486	11.920.000	11.920.000	6.020.000	6.020.000		
28	- Auszahlungen von aktivierbaren Zuwendungen	2.661.098,65	19.342.888	21.138.130	13.557.500	17.391.420	8.652.500		
29	- Sonstige Investitionsauszahlungen	27.200,00	0	0	0	0	0		
30	= Auszahlungen aus Investitionstätigkeit	107.339.031,21	399.089.027	252.654.360	260.099.990	254.411.460	208.690.550		
31	= Saldo aus Investitionstätigkeit (= Zeilen 23 und 30)	56.080.957,86-	340.076.877-	180.509.510-	192.892.550-	184.690.820-	143.076.310-		

**Haushaltsplan 2019
Finanzplan**

Ein- und Auszahlungsarten		Ergebnis (€)	Haushaltsansatz (€)			Planung (€)		
		2017	2018	2019	2020	2021	2022	
32	= Finanzmittelüberschuss/-fehlbetrag (= Zeilen 17 und 31)	25.119.913,58-	357.554.799-	149.751.770-	181.829.570-	170.830.720-	138.584.080-	
33	+ Aufnahme und Rückflüsse von Darlehen	67.553.624,26	232.330.800	177.984.510	197.187.550	189.035.820	147.401.310	
34	+ Aufnahme von Krediten zur Liquiditätssicherung	33.371.073,07	105.934.844	132.397.722	172.739.742	219.234.642	281.217.412	
35	- Tilgung und Gewährung von Darlehen	34.450.403,32	46.200.000	45.500.000	55.700.000	64.700.000	70.800.000	
36	- Tilgung von Krediten zur Liquiditätssicherung	6.812.560,92	73.886.309	105.934.844	132.397.722	172.739.742	219.234.642	
37	= Saldo aus Finanzierungstätigkeit	59.661.733,09	218.179.335	158.947.388	181.829.570	170.830.720	138.584.080	
38	= Änderung des Bestandes an eigenen Finanzmitteln (= Zeilen 32 und 37)	34.541.819,51	139.375.464-	9.195.618	0	0	0	
39	+ Anfangsbestand an Finanzmitteln	96.041.571,24	130.179.846	9.195.618-	0	0	0	
40	+ Änderung des Bestandes an fremden Finanzmitteln	403.544,42-	0	0	0	0	0	
41	= Liquide Mittel (= Zeilen 38, 39 und 40)	130.179.846,33	9.195.618-	0	0	0	0	

TEILPLÄNE

Produktbereich

Produktgruppe

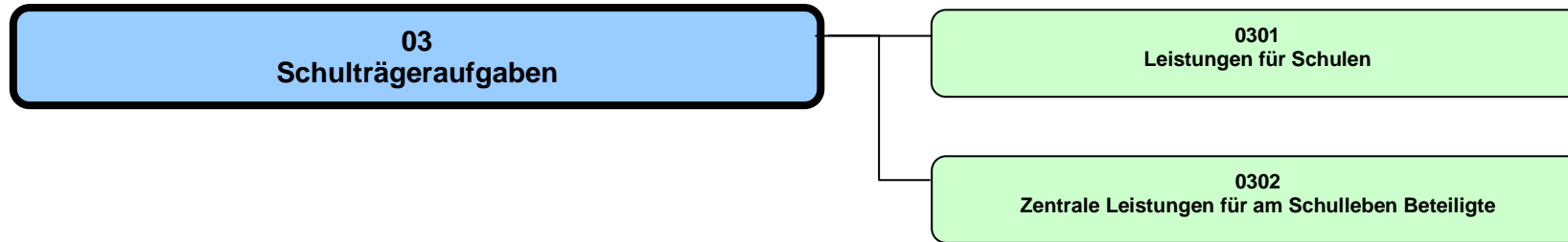

Haushalt 2019**Schulträgeraufgaben****Dezernat IV****Produktbereich 03****Beschreibung**

Der gesetzlich vorgeschriebene Produktbereich 03 „Schulträgeraufgaben“ umfasst die Produktgruppen

- 03.01 „Leistungen für Schulen“
- 03.02 „Zentrale Leistungen für am Schulleben Beteiligte“

Im Mittelpunkt der Schulträgeraufgaben steht die durch das Amt für Schule und Weiterbildung wahrgenommene Gesamtverantwortung für Bildung in der Stadt Münster. Hierzu gehört insbesondere die nachhaltige Verbesserung des Bildungsangebots und dessen Akzeptanz durch die systematische und konsequente Nutzung von Synergien der Bildungslandschaft. Konsequenz daraus ist eine strategische Bildungsplanung und „Schulsteuerung“, die sich im Ausführungsergebnis in den einzelnen Produkten wider spiegelt.

Im Rahmen der Produkte im Produktbereich 03 werden die erforderlichen städtischen Personalressourcen und Sachmittel /-ausstattungen bereit gestellt, die es ermöglichen, schulische Angebote in Münster unter Berücksichtigung der sogenannten „erweiterten Schulträgerschaft“ bereit zu stellen und zu flankieren. Diese Aufgabenwahrnehmung ergibt sich innerhalb des Rahmens

- „Innere Schulangelegenheiten“ (insbesondere Lehrkraftbereitstellung und Lehrpläne; verantwortlich: Land NW)
- „Äußere Schulangelegenheiten“ für die städtischen Schulen (Bereitstellung von Gebäuden und Sachmitteln sowie des nicht lehrenden Personals; verantwortlich: Stadt Münster)
- Städtische Verantwortung für den Bereich der schulischen Bildung in Münster und deren Mitgestaltung durch Steuerung, Koordination und Impulsgebung.
- Unterstützung sonstiger Schulträger in Münster (u.a. Landschaftsverband Westfalen-Lippe; Bistum Münster)
- Koordinierende und initiierende Aufgaben und Angebote für die Bildungsregion Stadt Münster in Kooperation mit dem Land NW

Die Aufgabenwahrnehmung durch das Amt für Schule und Weiterbildung wird durch verschiedene -nicht von der Stadt Münster zu bestimmende- Faktoren mit beeinflusst. Die unterschiedlichen Verantwortlichkeiten für Schule von Land und Kommunen, soziale und demografische Entwicklungen, Wahlverhalten für den Schulbesuch, gesamtstädtische Entwicklungen, Entwicklungen auf Landes- oder Bundesebene und vieles mehr führen dazu, dass sich Schule entwickelt und verändert. Primär stehen 3 Zielgruppen im Fokus der Angebote des Amtes für Schule und Weiterbildung:

- Städtische Schulen als Institution
- Schülerinnen und Schüler an den städtischen Schulen
- Alle am Schulleben Beteiligten und Personen im Umfeld von Schule und Bildung

Produktbereich 03

Zur Aufgabenwahrnehmung im Rahmen der Schulträgeraufgaben gehört auch die Verantwortung für eine ausgewogene, bedarfsorientierte und plurale Schul- und Bildungslandschaft. Hierbei ist der Einzugsbereich nicht nur auf die in Münster wohnenden Schüler und Schülerinnen begrenzt, sondern bezieht als zentraler Bildungsstandort das Umland mit ein. Zu den Aufgaben des Schulträgers Stadt Münster gehört insbesondere die Bereitstellung der Gebäude, des Schulmobiliars, der Unterrichtsausstattung, der Schulbücher, der Lehr- und Lernmittel und des städtischen Personals (Sekretärinnen, Hausmeister/innen, Betreuungskräfte usw.). Hierdurch wird einerseits der gesetzlich normierte Auftrag zur Finanzierung des Systems Schule als Aufgabe der „Äußeren Schulangelegenheiten“ erfüllt und andererseits zusätzliche Angebote im Rahmen der „Erweiterten Schulträgerschaft“ erbracht. Ziel hierbei ist es, orientiert an den gesetzlichen Rahmenbedingungen und einer strategischen Bildungsplanung die schulischen Angebote bedarfsgerecht, zielgenau, verlässlich, angemessen und ausgewogen und an der demografischen Entwicklung orientiert zu erbringen und weiter zu entwickeln.

Darüber hinaus werden flankierende Angebote erbracht, die primär auf Schüler/innen bzw. sonstige am Schulleben Beteiligte (z.B. Eltern) ausgerichtet sind, aber auch Personenkreise im Umfeld von Schule und Bildung berücksichtigen, die (derzeit) keine schulische Einrichtung besuchen (z.B. Bildungsberatung, Übergang „Schule-Beruf“). Hierzu zählen z.B. die schulpsychologischen Angebote oder die Finanzierung der Schülerfahrkosten. Hierbei stehen die individuellen Bedürfnisse der Empfänger/innen im Fokus, weniger das System Schule als Institution. Das Amt für Schule und Weiterbildung bewegt sich hierbei zwischen formalen schulrechtlichen Aufgaben, der Steuerung der Schullandschaft, des Services für Schulen, Initiativen für und mit Schulen und verschiedenen Beratungs- und Unterstützungsangeboten für am Schulleben Beteiligte.

Besonderheiten im Planjahr

Die Geistschule und die Fürstin-von-Gallitzin-Schule werden auslaufend aufgelöst.

Ziele

1. Die Zahl der Schulabgänger/innen ohne Abschluss soll sich jedes Jahr verringern.
2. Die Pluralität von Schulformen und schulischen Bildungsgängen wird unter Berücksichtigung der demografischen Entwicklung mindestens im bisherigen Umfang weiterhin vorgehalten oder bedarfsorientiert erweitert.

Haushalt 2019		Schulträgeraufgaben			Dezernat IV		
Produktbereich 03							
	Ergebnis	Ansatz		Planung			
	2017	2018	2019	2020	2021	2022	
Zielkennzahlen							
Zum 1. Ziel: Anzahl Schulabgänger/innen insgesamt	3.125	3.450	3.500	3.550	3.600	3.650	
Zum 1. Ziel: Anteil Schulabgänger/innen ohne Schulabschluss ohne Migrationsvorgeschichte (in %)	1,12	4,40	2,00	2,00	2,00	2,00	
Zum 1. Ziel: Anteil Schulabgänger/innen ohne Schulabschluss mit Migrationsvorgeschichte (in %)	9,52	9,00	9,00	9,00	9,00	9,00	
Zum 2. Ziel: Anzahl der vorgehaltenen Schulformen	9	9	9	9	9	9	
Hinweis zum Ziel 1: Berücksichtigung aller Schulen (einschließlich der nichtstädtischen Ersatzschulen) in Münster							

Teilergebnisplan Ertrags- und Aufwandsarten		Ergebnis (€)			Haushaltsansatz (€)			Planung (€)		
		2017	2018	2019	2020	2021	2022			
01	Steuern und ähnliche Abgaben	0,00	0	0	0	0	0			
02	+ Zuwendungen und allgemeine Umlagen	2.798.814,09	2.958.880	3.280.360	3.006.010	2.686.510	2.590.270			
03	+ Sonstige Transfererträge	0,00	0	0	0	0	0			
04	+ Öffentlich-rechtliche Leistungsentgelte	179.691,23	184.900	185.700	185.700	185.700	185.700			
05	+ Privatrechtliche Leistungsentgelte	139.940,97	177.500	151.500	153.500	155.500	157.500			
06	+ Kostenerstattungen und Kostenumlagen	57.293,90	282.270	699.460	436.110	23.930	24.410			
07	+ Sonstige ordentliche Erträge	603.642,26	203.780	183.450	183.450	183.450	183.450			
08	+ Aktivierte Eigenleistungen	0,00	0	0	0	0	0			
09	+/- Bestandsveränderungen	0,00	0	0	0	0	0			
10	= Ordentliche Erträge	3.779.382,45	3.807.330	4.500.470	3.964.770	3.235.090	3.141.330			
11	- Personalaufwendungen	16.706.693,94	18.325.800	20.289.940	20.763.070	21.127.630	21.583.860			
12	- Versorgungsaufwendungen	895.544,17	678.800	774.900	794.270	814.130	834.480			
13	- Aufwendungen für Sach- und Dienstleistungen	15.148.146,67	18.679.792	19.457.620	19.677.810	19.731.560	19.977.460			
14	- Bilanzielle Abschreibungen	1.681.546,51	2.219.740	2.453.670	2.479.930	2.633.960	2.928.010			
15	- Transferaufwendungen	1.287.988,15	1.198.350	1.347.940	1.353.400	1.355.120	1.352.270			
16	- Sonstige ordentliche Aufwendungen	5.271.192,20	5.429.283	5.690.980	5.626.410	5.637.800	5.639.960			
17	= Ordentliche Aufwendungen	40.991.111,64	46.531.765	50.015.050	50.694.890	51.300.200	52.316.040			
18	= Ordentliches Ergebnis (= Zeilen 10 und 17)	37.211.729,19-	42.724.435-	45.514.580-	46.730.120-	48.065.110-	49.174.710-			
19	+ Finanzerträge	0,00	0	0	0	0	0			
20	- Zinsen und sonstige Finanzaufwendungen	0,00	0	0	0	0	0			
21	= Finanzergebnis (= Zeilen 19 und 20)	0,00	0	0	0	0	0			
22	= Ergebnis der laufenden Verwaltungstätigkeit (= Zeilen 18 und 21)	37.211.729,19-	42.724.435-	45.514.580-	46.730.120-	48.065.110-	49.174.710-			
23	+ Außerordentliche Erträge	0,00	0	0	0	0	0			
24	- Außerordentliche Aufwendungen	0,00	0	0	0	0	0			
25	= Außerordentliches Ergebnis (= Zeilen 23 und 24)	0,00	0	0	0	0	0			
26	= Ergebnis vor Berücksichtigung der internen Leistungsbeziehungen (= Zeilen 22 und 25)	37.211.729,19-	42.724.435-	45.514.580-	46.730.120-	48.065.110-	49.174.710-			
27	+ Erträge aus internen Leistungsbeziehungen	207.825,00	198.070	214.060	214.060	214.060	214.060			
28	- Aufwendungen aus internen Leistungsbeziehungen	34.627.825,82	34.659.050	35.398.850	35.898.850	35.898.850	35.898.850			
29	= Ergebnis (= Zeilen 26, 27, 28)	71.631.730,01-	77.185.415-	80.699.370-	82.414.910-	83.749.900-	84.859.500-			

Haushaltsplan 2019

Schulträgeraufgaben
Produktbereich 03

Dezernat IV

Teilfinanzplan Ein- und Auszahlungsarten		Ergebnis (€)	Haushaltsansatz (€)		Verpfl.-Erm. (€)	Planung(€)		
		2017	2018	2019	2019	2020	2021	2022
01	Einzahlungen aus Zuwendungen für Investitionsmaßnahmen	194.467,05	240.100	1.200.100		1.200.100	2.000.100	160.100
02	+ aus der Veräußerung von Sachanlagen	0,00	0	0		0	0	0
03	+ aus der Veräußerung von Finanzanlagen	0,00	0	0		0	0	0
04	+ aus Beiträgen und ähnlichen Entgelten	0,00	0	0		0	0	0
05	+ aus sonstigen Investitionen	0,00	0	0		0	0	0
06	= Summe der investiven Einzahlungen	194.467,05	240.100	1.200.100		1.200.100	2.000.100	160.100
07	Auszahlungen - für den Erwerb von Grundstücken und Gebäuden	0,00	0	0	0	0	0	0
08	- für Baumaßnahmen	15.217.543,21	76.314.095	22.977.630	24.974.800	67.709.430	115.409.430	96.292.590
09	- für den Erwerb von beweglichem Anlagevermögen	1.431.088,73	7.237.564	2.632.760	0	2.537.380	3.210.880	3.192.680
10	- für den Erwerb von Finanzanlagen	0,00	0	0	0	0	0	0
11	- von aktivierbaren Zuwendungen	242.691,71	20.153	0	0	0	0	0
12	- aus sonstigen Investitionen	0,00	0	0	0	0	0	0
13	= Summe der investiven Auszahlungen	16.891.323,65	83.571.812	25.610.390	24.974.800	70.246.810	118.620.310	99.485.270
14	= Saldo der Investitionstätigkeit (Einzahlungen ./ Auszahlungen)	16.696.856,60-	83.331.712-	24.410.290-		69.046.710-	116.620.210-	99.325.170-

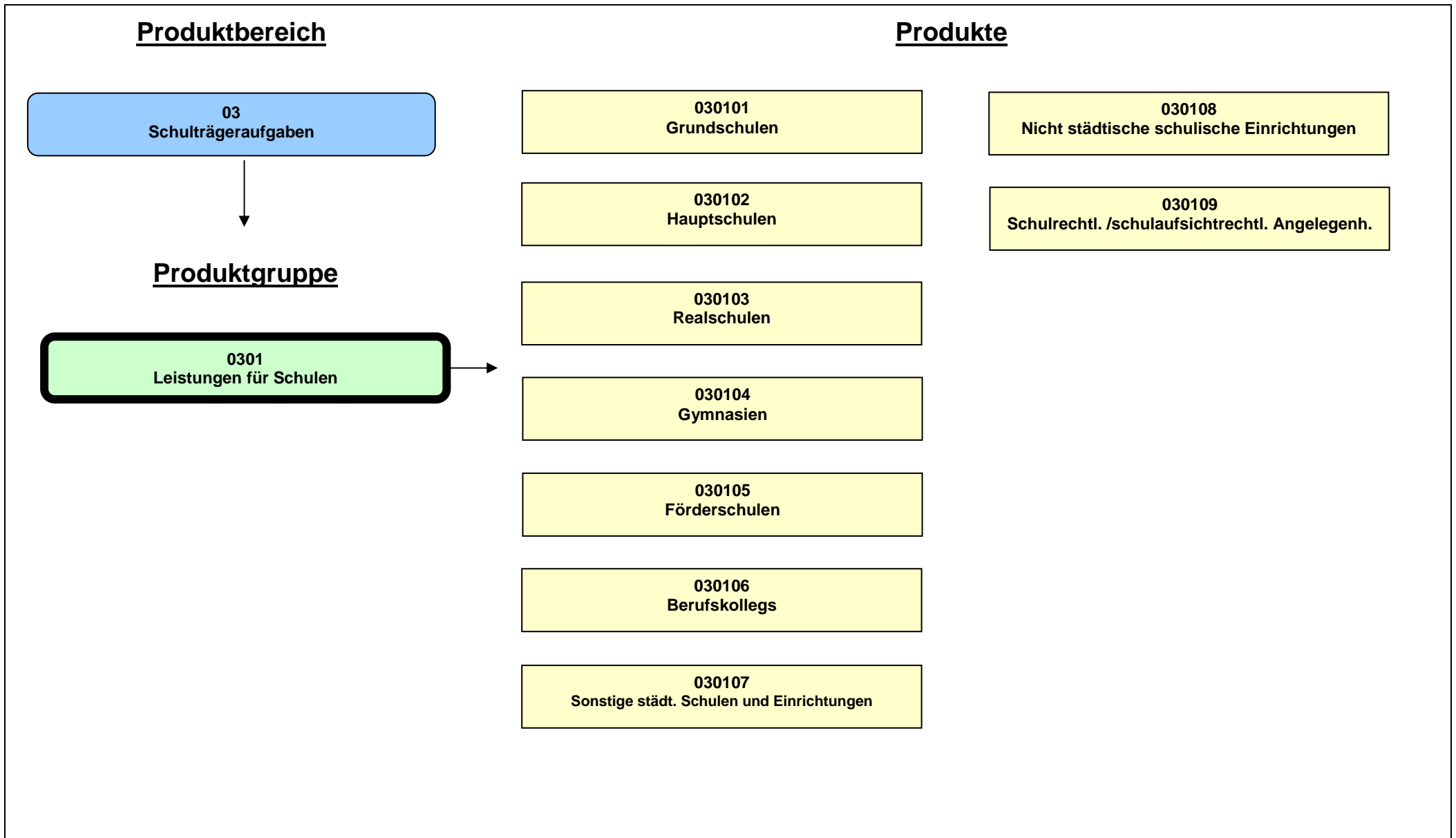

Beschreibung

Das Amt für Schule und Weiterbildung stellt mit dieser Produktgruppe für die städtischen Schulen den erforderlichen Schulraum, einschließlich der notwendigen Ausstattung und das ergänzende kommunale Personal zur Verfügung. Darüber hinaus gestaltet es die schulische Bildung durch Steuerung, Koordination und Impulsgebung.

Hierdurch sollen die Schulen in die Lage versetzt werden,

- einen den Lehrplänen entsprechenden
- qualitativ guten
- die besonderen Rahmenbedingungen und Bedarfe berücksichtigenden

Unterricht anzubieten und flankierende Angebote zu ermöglichen. Bildungsergänzende Einrichtungen und nichtstädtische Schulen werden unterstützt. Die Aufgabenerledigung erfolgt in Abgrenzung zu den Aufgaben und Zuständigkeiten des Landes in Kooperation mit allen handelnden Personen.

Besonderheiten im Planjahr

Die Geistschule und die Fürstin-von-Gallitzin-Schule werden auslaufend aufgelöst.

Ziele

Münster Ziele:

1. Die Pluralität von Schulformen und schulischen Bildungsgängen wird unter Berücksichtigung der demografischen Entwicklung mindestens im bisherigen Umfang weiterhin vorgehalten oder bedarfsorientiert erweitert.

Basis Ziele:

2. Der Zuschuss (Ergebnis in Zeile 29 des Teilergebnisplans) je Schüler/in orientiert sich an einem Betrag von unter -1.450,- Euro pro Jahr.

	Ergebnis		Ansatz			Planung		
	2017	2018	2019	2020	2021	2022		
Zielkennzahlen								
- Zum 1. Ziel: Anzahl der vorgehaltenen Schulformen	11	11	11	11	11	11		
- Zum 2. Ziel: Teilergebnis (Zeile 29) je Schüler/in (in Euro)	- 1.357,08	- 1.440,00	- 1.530,00	- 1.550,00	- 1.560,00	- 1.560,00		

Haushaltsplan 2019

Leistungen für Schulen

Dezernat IV

Ausschuss: ASW

Produktgruppe 0301

Amt für Schule und Weiterbildung

	Ergebnis	Ansatz		Planung		
	2017	2018	2019	2020	2021	2022
Standardkennzahlen						
- Teilergebnis (Zeile 29) pro Einwohner/in (in Euro)	- 193,06	- 205,64	- 215,27	- 220,00	- 223,44	- 226,04
- Aufwandsdeckungsgrad (in %)	5,6	5,1	5,8	5,0	4,1	4,0
Leistungsdaten						
- Anzahl der Schulen und Einrichtungen	86	85	85	86	86	86
- Netto-Grundfläche Schulgebäude in qm (einschließlich Turnhallen usw.)	465.504	470.397	473.798	473.817	473.817	473.817
- Anzahl der Schüler und Schülerinnen	43.422	44.778	43.568	43.863	44.297	44.809
- Anzahl der auswärtigen Schüler/innen in den städtischen Schulen (ohne Grundschulen)	12.691	13.308	13.378	13.533	13.533	13.533
- GENDER BUDGETING: Anzahl der Schulabgänger/innen ohne Abschluss insgesamt	60	60	60	60	60	60
- GENDER BUDGETING: (davon) Anteil der Schulabgängerinnen ohne Abschluss (in %)	43,33	50,00	50,00	50,00	50,00	50,00
- GENDER BUDGETING: (davon) Anteil der Schulabgänger ohne Abschluss (in %)	56,67	50,00	50,00	50,00	50,00	50,00

Produkt 030101 - Grundschulen**Beschreibung**

Mit diesem Produkt stellt das Amt für Schule und Weiterbildung im gesamten Stadtgebiet von Münster auf der Basis der Schulentwicklungsplanung das erforderliche Schulverwaltungspersonal sowie die nach dem Grundprinzip "Kurze Beine - kurze Wege" erforderlichen Grundschulgebäude/Grundstücke und Ausstattung (u.a. Einrichtungen, Technikausstattung für Klassen- und Fachräume sowie Lehr- und Lernmittel) zur Verfügung. Zusätzlich werden das für die pädagogische Konzeption der Grundschule auf der Basis von Ratsbeschlüssen erforderliche Personal für die Mittagsverpflegung und die notwendigen Räume und Ausstattungen zur Verfügung gestellt (z.B. Ganztagsangebote). Zur Sicherung der schulischen Arbeit und qualitativen Weiterentwicklung kommt das städtische bzw. bei den freien Trägern angestellte Personal für die Schulsozialarbeit als Angebot zur Förderung des Schulerfolgs und der Stabilisierung der Gesamtentwicklung der Schülerinnen und Schüler hinzu. Schulräume stehen auf Basis einer Vergabe- und Entgeltordnung für außerschulische Nutzungen zur Verfügung.

Besonderheiten im Planjahr

Keine

Ziele

1. Der direkte Zuschuss bzw. Überschuss (Saldo aus direkt zugeordneten Aufwendungen und Erträgen) je Grundschüler/in orientiert sich an einem Betrag von unter - 850,- Euro pro Jahr.
2. Den Grundschüler/innen steht nachfrageorientiert ein Betreuungsplatz im Rahmen der dargestellten Zielkennzahlen zur Verfügung. Das ganztägige Betreuungsangebot wird schnellstmöglich bedarfsgerecht ausgebaut.
3. Zur Sicherung und Weiterentwicklung der Qualität schulischer Arbeit werden bedarfsorientiert Schulsozialarbeiter/innen für die Bereiche Inklusion / gemeinsamer Unterricht und Abbau von Bildungsarmut und sozialer Exklusion eingesetzt. (Hierzu kann ein Ziel erst nach endgültiger Entscheidung über ein Gesamtkonzept festgelegt werden.)
Zur Unterstützung des gebundenen Ganztags werden an den gebundenen Ganztagschulen Erzieher/-innen eingesetzt.

	Ergebnis	Ansatz		Planung		
	2017	2018	2019	2020	2021	2022
Zielkennzahlen						
- Zum 1. Ziel: Zuschuss/Überschuss je Schüler (in Euro)	- 816,22	- 790,00	- 850,00	- 880,00	- 860,00	- 850,00
- Zum 2. Ziel: Anzahl der für ein ganztägiges Betreuungsangebot bereit gestellten Plätze	6.118	5.992	6.067	6.282	6.282	6.282
- Zum 2. Ziel: Anzahl der für ein Betreuungsangebot bis 13.30 Uhr bereit gestellten Plätze	2.151	2.430	2.460	2.548	2.548	2.548

Haushaltsplan 2019 Ausschuss: ASW	Leistungen für Schulen Produktgruppe 0301	Dezernat IV Amt für Schule und Weiterbildung
--	--	---

Produkt 030101 - Grundschulen						
	Ergebnis	Ansatz		Planung		
	2017	2018	2019	2020	2021	2022
Leistungsdaten						
- Anzahl der Schulen	44	46	47	47	47	47
- Netto-Grundfläche Schulgebäude in qm (einschließlich Turnhallen usw.)	148.085	148.323	159.890	159.890	162.576	169.076
- Anzahl der Schüler und Schülerinnen	9.918	10.501	10.033	10.359	10.693	11.070
- Anzahl der durchschnittlichen Wochenstunden der Schulsozialarbeiter/innen		175,50	175,50	175,50	175,50	

Produkt 030102 - Hauptschulen
<p>Beschreibung</p> <p>Mit diesem Produkt stellt das Amt für Schule und Weiterbildung im gesamten Stadtgebiet von Münster auf der Basis der Schulentwicklungsplanung das erforderliche Schulverwaltungspersonal sowie die erforderlichen Hauptschulgebäude/Grundstücke und Ausstattung (u.a. Einrichtungen, Technikausstattung für Klassen- und Fachräume sowie Lehr- und Lernmittel) zur Verfügung. Zusätzlich werden das für die pädagogische Konzeption der Hauptschule auf der Basis von Ratsbeschlüssen erforderliche Personal für die Mittagsverpflegung und die notwendigen Räume und Ausstattungen zur Verfügung gestellt (z.B. Ganztagsangebote). Zur Sicherung der schulischen Arbeit und zur qualitativen Weiterentwicklung kommt das städtische bzw. bei freien Trägern angestellte Personal für die Schulsozialarbeit als Angebot zur Förderung des Schulerfolgs und der Stabilisierung der Gesamtentwicklung der Schülerinnen und Schüler hinzu.</p> <p>Schulräume stehen auf Basis einer Vergabe- und Entgeltordnung für außerschulische Nutzungen zur Verfügung.</p>
<p>Besonderheiten im Planjahr</p> <p>Die Geistschule wird auslaufend aufgelöst.</p>
<p>Ziele</p> <ol style="list-style-type: none"> 1. Der direkte Zuschuss/Überschuss (Saldo aus direkt zugeordneten Aufwendungen und Erträgen) je Hauptschüler/in orientiert sich an einem Betrag von unter - 700,- Euro pro Jahr. 2. Den Hauptschülern/innen steht nachfrageorientiert ein Betreuungsplatz im Rahmen der dargestellten Zielkennzahlen zur Verfügung. 3. Zur Sicherung und Weiterentwicklung der Qualität schulischer Arbeit werden bedarfsorientiert Schulsozialarbeiter/innen für die Bereiche Inklusion / gemeinsamer Unterricht, Abbau von Bildungsarmut und sozialer Exklusion und Übergang Schule/Beruf eingesetzt. (Hierzu kann ein Ziel erst nach endgültiger Entscheidung über ein Gesamtkonzept festgelegt werden.)

Produkt 030102 - Hauptschulen

	Ergebnis	Ansatz			Planung		
	2017	2018	2019	2020	2021	2022	
Zielkennzahlen							
- Zum 1. Ziel: Zuschuss/Überschuss je Schüler (in Euro)	- 482,41	- 630,00	- 580,00	- 640,00	- 670,00	- 660,00	
- Zum 2. Ziel: Anzahl der für ein Ganztagsangebot bereit gestellten Plätze	1.217	1.216	1.154	1.193	1.193	1.193	
- Zum 2. Ziel: Anzahl der für ein Betreuungsangebot an einer Halbtagschule bereit gestellten Plätze	50	50	50	50	50	50	
Leistungsdaten							
- Anzahl der Schulen	5	5	4	4	4	4	
- Netto-Grundfläche Schulgebäude in qm (einschließlich Turnhallen usw.)	20.875	18.228	18.435	17.489	16.240	16.240	
- Anzahl der Schüler und Schülerinnen	1.217	1.266	1.170	1.057	1.027	1.021	
- (davon) Anzahl der auswärtigen Schüler/innen	50	34	33	32	32	32	
- Anzahl der durchschnittlichen Wochenstunden der Schulsozialarbeiter/innen		235,25	235,25	235,25	235,25	235,25	

Produkt 030103 - Realschulen

Beschreibung

Mit diesem Produkt stellt das Amt für Schule und Weiterbildung im gesamten Stadtgebiet von Münster auf der Basis der Schulentwicklungsplanung das erforderliche Schulverwaltungspersonal sowie die erforderlichen Realschulgebäude/Grundstücke und Ausstattung (u.a. Einrichtungen, Technikausstattung für Klassen- und Fachräume sowie Lehr- und Lernmittel) zur Verfügung. Zusätzlich werden das für die pädagogische Konzeption der Realschule auf der Basis von Ratsbeschlüssen erforderliche Personal für die Mittagsverpflegung und die notwendigen Räume und Ausstattungen zur Verfügung gestellt (z.B. Ganztagsangebote). Zur Sicherung der schulischen Arbeit und zur qualitativen Weiterentwicklung kommt das städtische bzw. bei freien Trägern angestellte Personal für die Schulsozialarbeit als Angebot zur Förderung des Schulerfolgs und der Stabilisierung der Gesamtentwicklung der Schülerinnen und Schüler hinzu.

Schulräume stehen auf Basis einer Vergabe- und Entgeltordnung für außerschulische Nutzungen zur Verfügung.

Besonderheiten im Planjahr

Die Fürstin-von-Gallitzin-Schule wird auslaufend aufgelöst.

Haushaltsplan 2019

Leistungen für Schulen

Dezernat IV

Ausschuss: ASW

Produktgruppe 0301

Amt für Schule und Weiterbildung

Produkt 030103 - Realschulen**Ziele**

1. Der direkte Zuschuss/Überschuss je Realschüler/in (Saldo aus direkt zugeordneten Aufwendungen und Erträgen) orientiert sich an einem Betrag in Höhe von unter - 400,- Euro pro Jahr.
2. Den Realschülern/innen steht nachfrageorientiert ein Betreuungsplatz im Rahmen der dargestellten Zielkennzahlen zur Verfügung. Das ganztägige Betreuungsangebot wird schnellstmöglich bedarfsgerecht ausgebaut.
3. Zur Sicherung und Weiterentwicklung der Qualität schulischer Arbeit werden bedarfsorientiert Schulsozialarbeiter/innen für die Bereiche Inklusion / gemeinsamer Unterricht, Abbau von Bildungsarmut und sozialer Exklusion und Übergang Schule/Beruf eingesetzt. (Hierzu kann ein Ziel erst nach endgültiger Entscheidung über ein Gesamtkonzept festgelegt werden.)

	Ergebnis	Ansatz		Planung		
	2017	2018	2019	2020	2021	2022
Zielkennzahlen						
- Zum 1. Ziel: Zuschuss/Überschuss je Schüler (in Euro)	- 284,56	- 390,00	- 340,00	- 340,00	- 360,00	- 360,00
- Zum 2. Ziel: Anzahl der für ein Ganztagsangebot bereit gestellten Plätze	444	445	438	453	453	453
- Zum 2. Ziel: Anzahl der für ein Betreuungsangebot an einer Halbtagschule bereit gestellten Plätze	155	200	200	200	200	200
Leistungsdaten						
- Anzahl der Schulen	7	7	7	7	7	7
- Netto-Grundfläche Schulgebäude in qm (einschließlich Turnhallen usw.)	40.835	37.960	36.882	36.019	37.548	37.548
- Anzahl der Schüler und Schülerinnen	3.355	3.466	3.332	3.278	3.246	3.180
- (davon) Anzahl der auswärtigen Schüler/innen	235	229	225	225	225	225
- Anzahl der durchschnittlichen Wochenstunden der Schulsozialarbeiter/innen		240,50	240,50	240,50	240,50	

Produkt 030104 - Gymnasien**Beschreibung**

Mit diesem Produkt stellt das Amt für Schule und Weiterbildung im gesamten Stadtgebiet von Münster auf der Basis der Schulentwicklungsplanung das erforderliche Schulverwaltungspersonal sowie die erforderlichen Gymnasialschulgebäude/Grundstücke und Ausstattung (u.a. Einrichtungen, Technikausstattung für Klassen- und Fachräume sowie Lehr- und Lernmittel) zur Verfügung. Zusätzlich werden das für die pädagogische Konzeption der Gymnasien auf der Basis von Ratsbeschlüssen erforderliche Personal für die Mittagsverpflegung und die notwendigen Räume und Ausstattungen zur Verfügung gestellt (z.B. Ganztagsangebote). Zur Sicherung der schulischen Arbeit und zur qualitativen Weiterentwicklung kommt das städtische bzw. bei freien Trägern angestellte Personal für die Schulsozialarbeit als Angebot zur Förderung des Schulerfolgs und der Stabilisierung der Gesamtentwicklung der Schülerinnen und Schüler hinzu.

Schulräume stehen auf Basis einer Vergabe- und Entgeltordnung für außerschulische Nutzungen zur Verfügung.

Besonderheiten im Planjahr

Keine

Ziele

1. Der direkte Zuschuss/Überschuss je Gymnasiast/in (Saldo aus direkt zugeordneten Aufwendungen und Erträgen) orientiert sich an einem Betrag in Höhe von unter - 400,- Euro pro Jahr.
2. Den Gymnasiasten/innen steht in der Sekundarstufe I nachfrageorientiert ein Betreuungsplatz im Rahmen der dargestellten Zielkennzahlen zur Verfügung. Das ganztägige Betreuungsangebot wird schnellstmöglich bedarfsgerecht ausgebaut.
3. Zur Sicherung und Weiterentwicklung der Qualität schulischer Arbeit werden bedarfsorientiert Schulsozialarbeiter/innen für die Bereiche Inklusion / gemeinsamer Unterricht, Abbau von Bildungsarmut und sozialer Exklusion und Übergang Schule/Beruf eingesetzt. (Hierzu kann ein Ziel erst nach endgültiger Entscheidung über ein Gesamtkonzept festgelegt werden.)

	Ergebnis		Ansatz			Planung		
	2017	2018	2019	2020	2021	2022		
Zielkennzahlen								
- Zum 1. Ziel: Zuschuss/Überschuss je Schüler (in Euro)	- 322,12	- 340,00	- 410,00	- 430,00	- 430,00	- 430,00		
- Zum 2. Ziel: Anzahl der Schulen mit Mittagsverpflegungsangebot	11	11	11	11	11	11		
- Zum 2. Ziel: Anzahl der für ein Ganztagsangebot bereit gestellten Plätze	1.123	975	1.017	1.007	1.007	1.007		

Haushaltsplan 2019 Ausschuss: ASW	Leistungen für Schulen Produktgruppe 0301	Dezernat IV Amt für Schule und Weiterbildung
--	--	---

Produkt 030104 - Gymnasien						
	Ergebnis	Ansatz		Planung		
	2017	2018	2019	2020	2021	2022
Leistungsdaten						
- Anzahl der Schulen	11	11	11	11	11	11
- Netto-Grundfläche Schulgebäude in qm (einschließlich Turnhallen usw.)	117.477	117.011	115.388	115.281	115.181	115.181
- Anzahl der Schüler und Schülerinnen	9.214	9.276	9.099	9.024	8.982	9.021
- (davon) Anzahl der auswärtigen Schüler/innen	1.382	1.484	1.486	1.488	1.488	1.488
- Anzahl der durchschnittlichen Wochenstunden der Schulsozialarbeiter/innen		117,00	117,00	117,00	117,00	

Produkt 030105 - Förderschulen
<p>Beschreibung</p> <p>Mit diesem Produkt stellt das Amt für Schule und Weiterbildung im gesamten Stadtgebiet von Münster auf der Basis der Schulentwicklungsplanung das erforderliche Schulverwaltungspersonal sowie die erforderlichen Förderschulgebäude/Grundstücke und Ausstattung (u.a. Einrichtungen, Technikausstattung für Klassen- und Fachräume sowie Lehr- und Lernmittel) zur Verfügung. Zusätzlich werden das für die pädagogische Konzeption der Förderschule auf der Basis von Ratsbeschlüssen erforderliche Personal für die Mittagsverpflegung und die notwendigen Räume und Ausstattungen zur Verfügung gestellt (z.B. Ganztagsangebote). Zur Sicherung der schulischen Arbeit und zur qualitativen Weiterentwicklung kommt das städtische bzw. bei freien Trägern angestellte Personal für die Schulsozialarbeit als Angebot zur Förderung des Schulerfolgs und der Stabilisierung der Gesamtentwicklung der Schülerinnen und Schüler hinzu.</p> <p>Schulräume stehen auf Basis einer Vergabe- und Entgeltordnung für außerschulische Nutzungen zur Verfügung.</p>
<p>Besonderheiten im Planjahr</p> <p>Keine</p>
<p>Ziele</p> <ol style="list-style-type: none"> 1. Der direkte Zuschuss/Überschuss je Förderschüler/in (Saldo aus direkt zugeordneten Aufwendungen und Erträgen) orientiert sich an einem Betrag von unter - 2.500,- Euro pro Jahr. 2. Den Förderschülern/innen steht nachfrageorientiert ein Betreuungsplatz im Rahmen der dargestellten Zielkennzahlen zur Verfügung. 3. Zur Sicherung und Weiterentwicklung der Qualität schulischer Arbeit werden bedarfsorientiert Schulsozialarbeiter/innen für die Bereiche Inklusion / gemeinsamer Unterricht, Abbau von Bildungsarmut und sozialer Exklusion und Übergang Schule/Beruf eingesetzt. (Hierzu kann ein Ziel erst nach endgültiger Entscheidung über ein Gesamtkonzept festgelegt werden.)

Produkt 030105 - Förderschulen

	Ergebnis	Ansatz		Planung		
	2017	2018	2019	2020	2021	2022
Zielkennzahlen						
- Zum 1. Ziel: Zuschuss/Überschuss je Schüler (in Euro)	- 1.627,60	- 1.750,00	- 1.520,00	- 1.990,00	- 2.740,00	- 2.730,00
- Zum 2. Ziel: Anzahl der für ein ganztägiges Betreuungsangebot an den offenen Ganztagschulen bereit gestellten Plätze	64	30	24	19	19	19
- Zum 2. Ziel: Anzahl der für ein ganztägiges Betreuungsangebot an den gebundenen Ganztagschulen bereit gestellten Plätze	52	61	49	38	38	38
Leistungsdaten						
- Anzahl der Schulen	5	4	4	4	4	4
- Netto-Grundfläche Schulgebäude in qm (einschließlich Turnhallen usw.)	21.082	21.083	14.697	14.697	14.697	14.697
- Anzahl der durchschnittlichen Wochenstunden der Schulsozialarbeiter/innen		52,00	52,00	52,00	52,00	
- Anzahl der Schüler und Schülerinnen	336	249	302	223	163	163
- (davon) Anzahl der auswärtigen Schüler/innen	30	30	23	18	18	18

Produkt 030106 - Berufskollegs

Beschreibung

Mit diesem Produkt stellt das Amt für Schule und Weiterbildung im gesamten Stadtgebiet von Münster auf der Basis der Schulentwicklungsplanung das erforderliche Schulverwaltungspersonal sowie die erforderlichen Schulgebäude/Grundstücke und Ausstattung (u.a. Einrichtungen, Technikausstattung für Klassen- und Fachräume sowie Lehr- und Lernmittel) zur Verfügung. Zur Sicherung der schulischen Arbeit und zur qualitativen Weiterentwicklung kommt das städtische bzw. bei freien Trägern angestellte Personal für die Schulsozialarbeit als Angebot zur Förderung des Schulerfolgs und der Stabilisierung der Gesamtentwicklung der Schülerinnen und Schüler hinzu.

Schulräume stehen auf Basis einer Vergabe- und Entgeltordnung für außerschulische Nutzungen zur Verfügung.

Besonderheiten im Planjahr

Zum Schuljahr 2018/19 wurden die Bildungsgänge der aufgelösten ESPA (Ersatzschule) in das Anne-Frank-Berufskolleg überführt.

Haushaltsplan 2019

Leistungen für Schulen

Dezernat IV

Ausschuss: ASW

Produktgruppe 0301

Amt für Schule und Weiterbildung

Produkt 030106 - Berufskollegs**Ziele**

1. Der direkte Zuschuss/Überschuss je Berufskollegschüler/in (Saldo aus direkt zugeordneten Aufwendungen und Erträgen) orientiert sich an einem Betrag von unter - 200,- Euro pro Jahr.
2. Zur Sicherung und Weiterentwicklung der Qualität schulischer Arbeit werden bedarfsorientiert Schulsozialarbeiter/innen für die Bereiche Inklusion / gemeinsamer Unterricht, Abbau von Bildungsarmut und sozialer Exklusion und Übergang Schule/Beruf eingesetzt. (Hierzu kann ein Ziel erst nach endgültiger Entscheidung über ein Gesamtkonzept festgelegt werden.)

	Ergebnis	Ansatz		Planung		
	2017	2018	2019	2020	2021	2022
Zielkennzahlen						
- Zum 1. Ziel: Zuschuss/Überschuss je Schüler (in Euro)	- 129,07	- 200,00	- 130,00	- 140,00	- 170,00	- 170,00
Leistungsdaten						
- Anzahl der Schulen	6	6	6	6	6	6
- Netto-Grundfläche Schulgebäude in qm (einschließlich Turnhallen usw.)	86.980	86.577	85.806	85.443	86.264	86.264
- Anzahl der durchschnittlichen Wochenstunden der Schulsozialarbeiter/innen		263,25	263,25	263,25	263,25	
- Anzahl der Schüler/innen in der Berufsschule	12.580	12.930	16.615	16.615	16.615	16.615
- (davon) Anzahl der auswärtigen Schüler/innen in der Berufsschule	8.627	9.015	9.015	9.015	9.015	9.015
- Anzahl der Schüler/innen in vollzeitschulischen Bildungsgängen	4.052	4.119	4.119	4.119	4.119	4.119
- (davon) Anzahl der auswärtigen Schüler/innen in vollzeitschulischen Bildungsgängen	1.921	2.064	2.064	2.064	2.064	2.064
- Anzahl aller Schüler/innen an den Berufskollegs	16.632	17.049	17.049	17.049	17.049	17.049
- (davon) Anzahl aller auswärtiger Schüler/innen an den Berufskollegs	10.548	11.078	11.078	11.078	11.078	11.078

Produkt 030107 - Sonstige städtische Schulen und Einrichtungen**Beschreibung**

Mit diesem Produkt stellt das Amt für Schule und Weiterbildung im gesamten Stadtgebiet von Münster auf der Basis der Schulentwicklungsplanung das erforderliche Schulverwaltungspersonal sowie die erforderlichen Schulgebäude/Grundstücke und Ausstattung (u.a. Einrichtungen, Technikausstattung für Klassen- und Fachräume sowie Lehr- und Lernmittel) zur Verfügung. Zusätzlich werden das für die pädagogische Konzeption der Schulen auf der Basis von Ratsbeschlüssen erforderliche Personal für die Mittagsverpflegung und die notwendigen Räume und Ausstattungen zur Verfügung gestellt (z.B. Ganztagsangebote). Zur Sicherung der schulischen Arbeit und zur qualitativen Weiterentwicklung kommt das städtische bzw. bei freien Trägern angestellte Personal für die Schulsozialarbeit als Angebot zur Förderung des Schulerfolgs und der Stabilisierung der Gesamtentwicklung der Schülerinnen und Schüler hinzu.

Schulräume stehen auf Basis einer Vergabe- und Entgeltordnung für außerschulische Nutzungen zur Verfügung.

Besonderheiten im Planjahr

Keine

Ziele

1. Zur Sicherung und Weiterentwicklung der Qualität schulischer Arbeit werden bedarfsorientiert Schulsozialarbeiter/innen für die Bereiche Inklusion / gemeinsamer Unterricht, Abbau von Bildungsarmut und sozialer Exklusion und Übergang Schule/Beruf eingesetzt. (Hierzu kann ein Ziel erst nach endgültiger Entscheidung über ein Gesamtkonzept festgelegt werden.)

	Ergebnis	Ansatz			Planung		
	2017	2018	2019	2020	2021	2022	
Leistungsdaten							
- Anzahl der Schulen und Einrichtungen	8	9	9	9	9	9	
- Netto-Grundfläche Schulgebäude in qm (einschließlich Turnhallen usw.)	30.170	41.215	43.988	46.447	62.513	62.513	
- Anzahl der durchschnittlichen Wochenstunden der Schulsozialarbeiter/innen		210,00	210,00	210,00	210,00		
- Anzahl der Schüler/innen bzw. Lehrgangsteilnehmer/innen	2.750	2.971	3.237	3.412	3.412	3.412	
- (davon) Anzahl der auswärtigen Schüler/innen bzw. Lehrgangsteilnehmer/innen	446	633	689	726	726	726	

Haushaltsplan 2019

Leistungen für Schulen

Dezernat IV

Ausschuss: ASW

Produktgruppe 0301

Amt für Schule und Weiterbildung

Produkt 030108 - Nichtstädtische schulische Einrichtungen**Beschreibung**

Dieses Produkt beinhaltet die finanzielle Beteiligung und Förderung schulischer (Papst-Johannes-Schule -Bischöfliche Förderschule-) und schulunterstützender Einrichtungen (Verkehrswacht-Jugendverkehrsschule), die sich nicht in städtischer Trägerschaft befinden. Grundlage hierfür sind überwiegend entsprechende vertragliche Regelungen.

Besonderheiten im Planjahr

Zur konkreten Steuerung müssen noch messbare Ziele definiert werden. Unberücksichtigt sind derzeit die anderen Schulen in freier Trägerschaft, die keine direkte finanzielle Unterstützung durch die Stadt erhalten. Grundlage hierfür sind überwiegend entsprechende vertragliche Regelungen.
Die ESPA (Ersatzschule) wurde zum 31.07.2018 aufgelöst.

Ziele

1. Es erfolgt bedarfsweise eine angemessene Förderung der Schulen und Einrichtungen in nichtstädtischer Trägerschaft. Das Ziel wird mit Zielkennzahlen in den kommenden Jahren weiter konkretisiert.

	Ergebnis	Ansatz			Planung		
	2017	2018	2019	2020	2021	2022	
Zielkennzahlen							
- Zum 1. Ziel: Zuschuss je Förderschüler an der Papst-Johannes-Schule (in Euro)	- 2.872,00	- 2.750,00	- 2.750,00	- 2.350,00	- 2.400,00	- 2.400,00	
Leistungsdaten							
- Schülerzahl Papst-Johannes-Schule	192	170	190	190	190	190	

Produkt 030109 - Schulrechtl./Schulaufsichtl.Angelegenheiten**Beschreibung**

Zu diesem Produkt gehören die verwaltungsfachlichen Aufgaben des Schulamtes für die Stadt Münster (untere staatliche Schulaufsichtsbehörde) sowie die Überwachung der Erfüllung der Schulpflicht. Diese konzentriert sich auf die erstmalige Einschulung in das Grundschulsystem, den Übergang von der Grundschule in die Sekundarstufe I und später in die Sekundarstufe II sowie auf nach Münster zugezogene Schulpflichtige.

Zu den Aufgaben zählt insbesondere

- Personalsachbearbeitung der Lehrkräfte an Grundschulen
- Überwachung der Schulpflicht im Rahmen der gesetzlich festgelegten Schulpflichtzeit
- Das Anmeldeverfahren zur Klasse 1 bzw. zur Klasse 5 der weiterführenden Schulen
- die Organisation des herkunftssprachlichen Unterrichts
- Anwendung der Verordnung zur Feststellung des sonderpädagogischen Förderbedarfs

Besonderheiten im Planjahr

Keine

Ziele

Aufgrund der rechtlichen und organisatorischen Sonderstellung werden hier derzeit keine Ziele dargestellt.

	Ergebnis	Ansatz			Planung		
	2017	2018	2019	2020	2021	2022	
Leistungsdaten							
- Anzahl der Teilnehmer am herkunftssprachlichen Unterricht	1.098	980	1.100	1.100	1.100	1.100	
- Anzahl der Verfahren zur Feststellung des sonderpädagogischen Förderbedarfs	202	180	210	210	210	210	
- Anzahl der Ordnungswidrigkeitenverfahren/-maßnahmen	224	300	300	300	300	300	

Haushaltsplan 2019
Ausschuss: ASW
Leistungen für Schulen
Produktgruppe 0301
Dezernat IV
Amt für Schule und Weiterbildung

Teilergebnisplan Ertrags- und Aufwandsarten		Haushaltsansatz (€)			Planung (€)		
		Ergebnis (€) 2017	2018	2019	2020	2021	2022
01	Steuern und ähnliche Abgaben	0,00	0	0	0	0	0
02	+ Zuwendungen und allgemeine Umlagen	2.382.415,33	2.418.380	2.754.430	2.492.030	2.316.140	2.220.330
03	+ Sonstige Transfererträge	0,00	0	0	0	0	0
04	+ Öffentlich-rechtliche Leistungsentgelte	179.691,23	184.900	185.700	185.700	185.700	185.700
05	+ Privatrechtliche Leistungsentgelte	62.744,87	90.000	60.000	60.000	60.000	60.000
06	+ Kostenerstattungen und Kostenumlagen	42.079,85	282.270	699.460	436.110	23.930	24.410
07	+ Sonstige ordentliche Erträge	602.092,90	198.780	183.450	183.450	183.450	183.450
08	+ Aktivierte Eigenleistungen	0,00	0	0	0	0	0
09	+/- Bestandsveränderungen	0,00	0	0	0	0	0
10	= Ordentliche Erträge	3.269.024,18	3.174.330	3.883.040	3.357.290	2.769.220	2.673.890
11	- Personalaufwendungen	14.111.358,05	15.621.290	17.041.170	17.437.460	17.723.270	18.098.790
12	- Versorgungsaufwendungen	602.016,30	419.950	578.420	592.880	607.700	622.890
13	- Aufwendungen für Sach- und Dienstleistungen	6.095.874,39	9.392.022	9.673.330	9.710.690	9.721.340	9.741.990
14	- Bilanzielle Abschreibungen	1.676.271,89	2.214.320	2.450.050	2.475.970	2.629.860	2.923.880
15	- Transferaufwendungen	700.267,10	625.480	742.780	754.360	753.030	753.030
16	- Sonstige ordentliche Aufwendungen	4.693.663,16	4.456.510	4.915.060	4.867.430	4.880.970	4.884.130
17	= Ordentliche Aufwendungen	27.879.450,89	32.729.572	35.400.810	35.838.790	36.316.170	37.024.710
18	= Ordentliches Ergebnis (= Zeilen 10 und 17)	24.610.426,71-	29.555.242-	31.517.770-	32.481.500-	33.546.950-	34.350.820-
19	+ Finanzerträge	0,00	0	0	0	0	0
20	- Zinsen und sonstige Finanzaufwendungen	0,00	0	0	0	0	0
21	= Finanzergebnis (= Zeilen 19 und 20)	0,00	0	0	0	0	0
22	= Ergebnis der laufenden Verwaltungstätigkeit (= Zeilen 18 und 21)	24.610.426,71-	29.555.242-	31.517.770-	32.481.500-	33.546.950-	34.350.820-
23	+ Außerordentliche Erträge	0,00	0	0	0	0	0
24	- Außerordentliche Aufwendungen	0,00	0	0	0	0	0
25	= Außerordentliches Ergebnis (= Zeilen 23 und 24)	0,00	0	0	0	0	0
26	= Ergebnis vor Berücksichtigung der internen Leistungsbeziehungen (= Zeilen 22 und 25)	24.610.426,71-	29.555.242-	31.517.770-	32.481.500-	33.546.950-	34.350.820-
27	+ Erträge aus internen Leistungsbeziehungen	207.825,00	198.070	214.060	214.060	214.060	214.060
28	- Aufwendungen aus internen Leistungsbeziehungen	34.524.645,82	34.556.120	35.306.460	35.806.460	35.806.460	35.806.460
29	= Ergebnis (= Zeilen 26, 27, 28)	58.927.247,53-	63.913.292-	66.610.170-	68.073.900-	69.139.350-	69.943.220-

Bewirtschaftungsregeln:

Die Aufwendungen der Produktgruppen "Leistungen für Schulen" (PG 0301) und "Zentrale Leistungen für am Schulleben Beteiligte" (PG 0302) und "Volkshochschule" (PG 0402) werden zu einem Budget verbunden. Ausgenommen sind die Personalaufwendungen und Aufwendungen, denen zweckgebundene Erträge gegenüberstehen.

Erläuterungen:

zu Zeile 13:

Die „Aufwendungen für Sach- und Dienstleistungen“ enthalten in 2019 u.a. folgende Teilbeträge:

- Lernmittel (Schulbücher) = 1.500.820 Euro
- Schuletatmittel (Unterricht) = 650.430 Euro (Gesamtsumme: 1.800.840 Euro)
- Mittel für Medienentwicklungsplan = 4.201.110 Euro

zu Zeile 15:

Vergünstigungen: Ergänzend zu den in den Transferaufwendungen enthaltenen Zuschüssen werden Vereine, Verbände und andere Organisationen in einem wertmäßigen Umfang von 9.940 Euro durch die vergünstigte Bereitstellung von Immobilien im Rahmen von Miet-, Pacht- und Erbbaurechtsverträgen unterstützt.

zu Zeile 16:

Die „Sonstigen ordentlichen Aufwendungen“ umfassen für 2019 u.a. folgende Teilbeträge:

- Schuletatmittel (Unterricht) = 1.150.410 Euro (Gesamtsumme: 1.800.840 Euro)
- Beiträge an die Gemeindeunfallversicherung in Höhe von 2.403.930 Euro

zu Zeile 28:

Bei den „Internen Leistungsverrechnungen“ werden die

- Erträge für die BuT-Lernförderung in Höhe von 214.060 Euro (vom Jobcenter)
- Aufwendungen für die Bereitstellung und Bewirtschaftung von Gebäuden durch das Immobilienmanagement (Umsetzung des Mieter- / Vermietermodells) in Höhe von 29.306.460 Euro
- Aufwendungen für die offenen Ganztagschulen an Grund- und Förderschulen durch das Amt für Kinder, Jugendliche und Familien in Höhe von 6.000.000 Euro für 2019 (Saldo ohne Gebäudekosten-/aufwand) abgebildet.

Haushaltsplan 2019
Ausschuss: ASW
Leistungen für Schulen
Produktgruppe 0301
Dezernat IV
Amt für Schule und Weiterbildung

Teilfinanzplan Ein- und Auszahlungsarten		Ergebnis (€)	Haushaltsansatz (€)		Verpfl.-Erm. (€)	Planung(€)		
		2017	2018	2019	2019	2020	2021	2022
01	Einzahlungen aus Zuwendungen für Investitionsmaßnahmen	194.467,05	240.100	1.200.100		1.200.100	2.000.100	160.100
02	+ aus der Veräußerung von Sachanlagen	0,00	0	0		0	0	0
03	+ aus der Veräußerung von Finanzanlagen	0,00	0	0		0	0	0
04	+ aus Beiträgen und ähnlichen Entgelten	0,00	0	0		0	0	0
05	+ aus sonstigen Investitionen	0,00	0	0		0	0	0
06	= Summe der investiven Einzahlungen	194.467,05	240.100	1.200.100		1.200.100	2.000.100	160.100
07	Auszahlungen - für den Erwerb von Grundstücken und Gebäuden	0,00	0	0	0	0	0	0
08	- für Baumaßnahmen	15.217.543,21	76.314.095	22.977.630	24.974.800	67.709.430	115.409.430	96.292.590
09	- für den Erwerb von beweglichem Anlagevermögen	1.426.369,15	7.234.964	2.630.160	0	2.534.780	3.208.280	3.190.080
10	- für den Erwerb von Finanzanlagen	0,00	0	0	0	0	0	0
11	- von aktivierbaren Zuwendungen	242.691,71	20.153	0	0	0	0	0
12	- aus sonstigen Investitionen	0,00	0	0	0	0	0	0
13	= Summe der investiven Auszahlungen	16.886.604,07	83.569.212	25.607.790	24.974.800	70.244.210	118.617.710	99.482.670
14	= Saldo der Investitionstätigkeit (Einzahlungen ./ Auszahlungen)	16.692.137,02-	83.329.112-	24.407.690-		69.044.110-	116.617.610-	99.322.570-

Bewirtschaftungsregeln:

Die investiven Auszahlungen der Produktgruppen 0301 "Leistungen für Schulen", 0302 "Zentr. Leistungen für am Schulleben Beteiligte" und 0402 "Volkshochschule" werden zu einem Budget verbunden. Ausgenommen sind Auszahlungen, denen zweckgebundene Einzahlungen gegenüber stehen.

Erläuterungen:

zu Zeile 08:

Die finanziellen Belastungen aus den Verpflichtungsermächtigungen in Höhe von 24.974.800 Euro entfallen auf das Jahr 2020.

Haushaltsplan 2019
Ausschuss: ASW

Leistungen für Schulen
Produktgruppe 0301

Dezernat IV
Amt für Schule und Weiterbildung

Investitionsmaßnahmen	Ergebnis (€)	Haushaltsansatz (€)		Verpflicht.- ermächt. (€)	Planung (€)				bereitge- stellt bis inkl. 2018	Gesamt- ein- u. -aus- zahlungen
	2017	2018	2019		2019	2020	2021	2022		
Investitionsmaßnahmen oberhalb der festgelegten Wertgrenzen										
0000 Gestaltung von Schulanlagen										
Einzahlung aus Zuwendungen für Investitionsmaßnahmen	14.722,74	100	100		100	100	100	0		
Auszahlung für Baumaßnahmen	87.671,10	96.473	77.720	0	77.720	77.720	77.720	0		
Auszahlung für den Erwerb von beweglichem Anlagevermögen	1.998,33	1.330	0	0	0	0	0	0		
Saldo Maßnahme (Einzahlungen ./ Auszahlungen)	74.946,69-	97.704-	77.620-		77.620-	77.620-	77.620-	0		
0010 Besch. v. Mobiliar u.a.										
Auszahlung für den Erwerb von beweglichem Anlagevermögen	249.781,72	246.782	209.600	0	209.600	209.600	209.600	0		
Saldo Maßnahme (Einzahlungen ./ Auszahlungen)	249.781,72-	246.782-	209.600-		209.600-	209.600-	209.600-	0		
0020 Besch. Lehm. Ern. naturwiss. Fachräume										
Auszahlung für den Erwerb von beweglichem Anlagevermögen	52.589,38	162.776	96.200	0	96.200	96.200	96.200	0		
Saldo Maßnahme (Einzahlungen ./ Auszahlungen)	52.589,38-	162.776-	96.200-		96.200-	96.200-	96.200-	0		
0030 Besch. Lehm. i.R. investiver Maßnahmen										
Auszahlung für den Erwerb von beweglichem Anlagevermögen	199.789,90	353.954	380.000	0	280.000	350.000	350.000	0		
Saldo Maßnahme (Einzahlungen ./ Auszahlungen)	199.789,90-	353.954-	380.000-		280.000-	350.000-	350.000-	0		

Investitionsmaßnahmen	Ergebnis (€)	Haushaltsansatz (€)		Verpflicht.- ermächt. (€)	Planung (€)				bereitge- stellt bis inkl. 2018	Gesamt- ein- u. -aus- zahlungen
	2017	2018	2019		2019	2020	2021	2022		
0040 Ern. Einrichtung von Fachräumen										
Auszahlung für Baumaßnahmen	469.277,03	365.244	284.250	0	284.250	284.250	284.250	0		
Auszahlung für den Erwerb von beweglichem Anlagevermögen	0,00	192.500	192.500	0	192.500	192.500	192.500	0		
Saldo Maßnahme (Einzahlungen ./ Auszahlungen)	469.277,03-	557.744-	476.750-		476.750-	476.750-	476.750-	0		
0050 Erneuerung von ELA-Anlagen										
Auszahlung für Baumaßnahmen	215.895,05	287.224	200.000	0	200.000	200.000	200.000	0		
Saldo Maßnahme (Einzahlungen ./ Auszahlungen)	215.895,05-	287.224-	200.000-		200.000-	200.000-	200.000-	0		
0060 Besch. Betriebsausstattung u. a.										
Auszahlung für den Erwerb von beweglichem Anlagevermögen	36.405,45	108.937	90.000	0	90.000	90.000	90.000	0		
Saldo Maßnahme (Einzahlungen ./ Auszahlungen)	36.405,45-	108.937-	90.000-		90.000-	90.000-	90.000-	0		
0070 Kleine Baumaßnahmen										
Auszahlung für Baumaßnahmen	1.507,10	180.293	105.000	0	105.000	105.000	105.000	0		
Saldo Maßnahme (Einzahlungen ./ Auszahlungen)	1.507,10-	180.293-	105.000-		105.000-	105.000-	105.000-	0		

Haushaltsplan 2019
Ausschuss: ASW

Leistungen für Schulen
Produktgruppe 0301

Dezernat IV
Amt für Schule und Weiterbildung

Investitionsmaßnahmen	Ergebnis (€)	Haushaltsansatz (€)		Verpflicht.- ermächt. (€)	Planung (€)				bereitge- stellt bis inkl. 2018	Gesamt- ein- u. -aus- zahlungen
	2017	2018	2019		2019	2020	2021	2022		
0090 Besch. für Schulen										
Auszahlung für den Erwerb von beweglichem Anlagevermögen	17.769,40	18.900	18.900	0	30.000	30.000	30.000	0		
Saldo Maßnahme (Einzahlungen ./. Auszahlungen)	17.769,40-	18.900-	18.900-		30.000-	30.000-	30.000-	0		
0100 Sicherungsmaßnahmen Schulgebäude										
Auszahlung für Baumaßnahmen	0,00	0	50.000	0	50.000	50.000	50.000	0		
Saldo Maßnahme (Einzahlungen ./. Auszahlungen)	0,00	0	50.000-		50.000-	50.000-	50.000-	0		
0610 Besch. Neue Technologien an Berufskollegs										
Auszahlung für den Erwerb von beweglichem Anlagevermögen	111.217,62	668.106	415.800	0	415.800	415.800	415.800	0		
Saldo Maßnahme (Einzahlungen ./. Auszahlungen)	111.217,62-	668.106-	415.800-		415.800-	415.800-	415.800-	0		
0620 Bauk. Neue Technologien an Berufskollegs										
Auszahlung für Baumaßnahmen	518.723,87	395.539	327.660	0	327.660	327.660	327.660	0		
Saldo Maßnahme (Einzahlungen ./. Auszahlungen)	518.723,87-	395.539-	327.660-		327.660-	327.660-	327.660-	0		

Investitionsmaßnahmen	Ergebnis (€)	Haushaltsansatz (€)		Verpflicht.- ermächt. (€)	Planung (€)				bereit- stellt bis inkl. 2018	Gesamt- ein- u. -aus- zahlungen
	2017	2018	2019		2019	2020	2021	2022		
0630 Besch. DV-Technologien an Berufskollegs										
Auszahlung für den Erwerb von beweglichem Anlagevermögen	213.732,04	802.166	287.160	0	282.480	282.480	282.480	0		
Saldo Maßnahme (Einzahlungen ./. Auszahlungen)	213.732,04-	802.166-	287.160-		282.480-	282.480-	282.480-	0		
0710 Bauk. Inklusion										
Auszahlung für Baumaßnahmen	219.787,53	496.936	254.000	0	750.000	750.000	750.000	0		
Saldo Maßnahme (Einzahlungen ./. Auszahlungen)	219.787,53-	496.936-	254.000-		750.000-	750.000-	750.000-	0		
0711 Besch. Inklusion										
Auszahlung für den Erwerb von beweglichem Anlagevermögen	51.049,77	252.394	250.000	0	250.000	250.000	250.000	0		
Saldo Maßnahme (Einzahlungen ./. Auszahlungen)	51.049,77-	252.394-	250.000-		250.000-	250.000-	250.000-	0		
0720 Sanierung Schulaußenanlagen										
Einzahlung aus Zuwendungen für Investitionsmaßnahmen	15.000,00	0	0		0	0	0	0		
Auszahlung für Baumaßnahmen	201.258,60	227.313	300.000	0	300.000	300.000	300.000	0		
Saldo Maßnahme (Einzahlungen ./. Auszahlungen)	186.258,60-	227.313-	300.000-		300.000-	300.000-	300.000-	0		

Haushaltsplan 2019
Ausschuss: ASW
Leistungen für Schulen
Produktgruppe 0301
Dezernat IV
Amt für Schule und Weiterbildung

Investitionsmaßnahmen	Ergebnis (€)	Haushaltsansatz (€)		Verpflicht.- ermächt. (€)	Planung (€)				bereitge- stellt bis inkl. 2018	Gesamt- ein- u. -aus- zahlungen
	2017	2018	2019		2019	2020	2021	2022		
4010										
IuK-Verkabelung/Netzkomponeten f.Schulen										
Auszahlung für Baumaßnahmen	12.687,32	21.037	60.000	0	60.000	60.000	60.000	0	229.651	469.651
Saldo Maßnahme (Einzahlungen ./. Auszahlungen)	12.687,32-	21.037-	60.000-		60.000-	60.000-	60.000-	0	229.651-	469.651-
4030 Übermittagbetr. weiterführende Schulen										
Einzahlung aus Zuwendungen für Investitionsmaßnahmen	0,00	0	0		0	0	0	0	1.490.469	1.490.469
Auszahlung für Baumaßnahmen	3.188,87	51.433	25.000	0	25.000	25.000	25.000	0	4.261.058	4.361.058
Auszahlung für den Erwerb von beweglichem Anlagevermögen	12.341,25	195.351	25.000	0	25.000	25.000	25.000	0	946.341	1.046.341
Auszahlung von aktivierbaren Zuwendungen	0,00	0	0	0	0	0	0	0	250.559	250.559
Saldo Maßnahme (Einzahlungen ./. Auszahlungen)	15.530,12-	246.783-	50.000-		50.000-	50.000-	50.000-	0	3.967.489-	4.167.489-
4090 Bauk.Einrichtung offener Ganztagsschulen										
Einzahlung aus Zuwendungen für Investitionsmaßnahmen	0,00	0	0		0	0	0	0	2.178.721	2.178.721
Auszahlung für Baumaßnahmen	325.682,65	956.090	100.000	0	100.000	100.000	100.000	0	4.965.485	5.365.485
Auszahlung für den Erwerb von beweglichem Anlagevermögen	37.526,39	115.460	0	0	0	0	0	0	256.470	256.470
Saldo Maßnahme (Einzahlungen ./. Auszahlungen)	363.209,04-	1.071.549-	100.000-		100.000-	100.000-	100.000-	0	3.043.233-	3.443.233-

Investitionsmaßnahmen	Ergebnis (€)	Haushaltsansatz (€)		Verpflicht.- ermächt. (€)	Planung (€)				bereitge- stellt bis inkl. 2018	Gesamt- ein- u. -aus- zahlungen
	2017	2018	2019		2019	2020	2021	2022		
4091 Besch. Einricht. offener Ganztagschulen										
Einzahlung aus Zuwendungen für Investitionsmaßnahmen	0,00	0	0	0	0	0	0	0	500	500
Einzahlung aus der Veräußerung von Sachanlagen	0,00	0	0	0	0	0	0	0	1.030	1.030
Auszahlung für den Erwerb von beweglichem Anlagevermögen	176.442,65	310.631	200.000	0	200.000	200.000	200.000	0	1.953.530	2.753.530
Saldo Maßnahme (Einzahlungen ./ Auszahlungen)	176.442,65-	310.631-	200.000-		200.000-	200.000-	200.000-	0	1.952.000-	2.752.000-
4360 Neubau Weiterbildungskolleg										
Auszahlung für Baumaßnahmen	3.472.453,84	526.896	0	0	0	0	0	0	7.250.000	7.250.000
Auszahlung für den Erwerb von beweglichem Anlagevermögen	247.247,69	122.752	0	0	0	0	0	0	370.000	370.000
Saldo Maßnahme (Einzahlungen ./ Auszahlungen)	3.719.701,53-	649.648-	0		0	0	0	0	7.620.000-	7.620.000-
4370 SZ Wolbeck Sanierung Fassade, Dach etc.										
Auszahlung für Baumaßnahmen	269.450,74	218.873	0	0	0	0	0	0	5.289.350	5.289.350
Saldo Maßnahme (Einzahlungen ./ Auszahlungen)	269.450,74-	218.873-	0		0	0	0	0	5.289.350-	5.289.350-
4410 Schillergymnasium Sanierung + Umbau										
Auszahlung für Baumaßnahmen	236.841,39	114.415	1.000.000	2.000.000	2.600.000	1.000.000	0	0	4.813.398	9.413.398
Saldo Maßnahme (Einzahlungen ./ Auszahlungen)	236.841,39-	114.415-	1.000.000-		2.600.000-	1.000.000-	0	0	4.813.398-	9.413.398-

Haushaltsplan 2019
Ausschuss: ASW
Leistungen für Schulen
Produktgruppe 0301
Dezernat IV
Amt für Schule und Weiterbildung

Investitionsmaßnahmen	Ergebnis (€)	Haushaltsansatz (€)		Verpflicht.- ermächt. (€)	Planung (€)				bereitge- stellt bis inkl. 2018	Gesamt- ein- u. -aus- zahlungen
	2017	2018	2019		2019	2020	2021	2022		
4420 Ratsgymnasium Sanierung Fassade										
Auszahlung für Baumaßnahmen	1.150.290,06	503.703	0	0	0	0	0	0	4.405.000	4.405.000
Saldo Maßnahme (Einzahlungen /. Auszahlungen)	1.150.290,06-	503.703-	0		0	0	0	0	4.405.000-	4.405.000-
4430 Erweiterung Gesamtschule Münster-Mitte										
Auszahlung für Baumaßnahmen	4.838.626,88	6.121.670	0	0	0	0	0	0	20.313.300	20.313.300
Auszahlung für den Erwerb von beweglichem Anlagevermögen	13.076,41	524.158	0	0	0	0	0	0	1.064.490	1.064.490
Saldo Maßnahme (Einzahlungen /. Auszahlungen)	4.851.703,29-	6.645.828-	0		0	0	0	0	21.377.790-	21.377.790-
4480 Pascalgym. San.Innenbau u.Gebäudetechnik										
Auszahlung für Baumaßnahmen	617.770,51	1.194.219	0	0	0	0	0	0	3.762.200	3.762.200
Auszahlung für den Erwerb von beweglichem Anlagevermögen	0,00	0	0	0	0	0	0	0	53.496	53.496
Saldo Maßnahme (Einzahlungen /. Auszahlungen)	617.770,51-	1.194.219-	0		0	0	0	0	3.815.696-	3.815.696-
4490 Mathilde-Anneke-Gesamtschule, Städt. GS										
Auszahlung für Baumaßnahmen	740.693,10	29.399.150	0	10.000.000	12.130.000	10.550.000	5.300.000	1.900.000	30.900.000	60.780.000
Auszahlung für den Erwerb von beweglichem Anlagevermögen	0,00	2.050.000	0	0	50.000	550.000	0	0	2.050.000	2.650.000
Saldo Maßnahme (Einzahlungen /. Auszahlungen)	740.693,10-	31.449.150-	0		12.180.000-	11.100.000-	5.300.000-	1.900.000-	32.950.000-	63.430.000-

Investitionsmaßnahmen	Ergebnis (€)		Haushaltsansatz (€)		Verpflicht.- ermächt. (€)	Planung (€)				bereitge- stellt bis inkl. 2018	Gesamt- ein- u. -aus- zahlungen
	2017	2018	2019	2019		2020	2021	2022	spätere Jahre		
4510 Primus-Schule Umbaumaßnahmen											
Auszahlung für Baumaßnahmen	176.875,21	586.450	150.000	0	0	0	0	0	980.831	1.130.831	
Saldo Maßnahme (Einzahlungen ./. Auszahlungen)	176.875,21-	586.450-	150.000-		0	0	0	0	980.831-	1.130.831-	
4520 Energetische Sanierung Paulinum											
Auszahlung für Baumaßnahmen	140.740,40	3.328.729	950.000	0	375.000	0	0	0	3.625.000	4.950.000	
Saldo Maßnahme (Einzahlungen ./. Auszahlungen)	140.740,40-	3.328.729-	950.000-		375.000-	0	0	0	3.625.000-	4.950.000-	
4530 Fertigbauklassen Grundschulen											
Auszahlung für Baumaßnahmen	439.704,80	1.184.645	0	0	0	0	0	0	2.218.901	2.218.901	
Auszahlung für den Erwerb von beweglichem Anlagevermögen	0,00	174.267	0	0	0	0	0	0	194.111	194.111	
Saldo Maßnahme (Einzahlungen ./. Auszahlungen)	439.704,80-	1.358.912-	0		0	0	0	0	2.413.013-	2.413.013-	
4560 Lüftungen OGS-Küchen											
Auszahlung für Baumaßnahmen	0,00	425.976	150.000	0	150.000	150.000	150.000	0	438.000	1.038.000	
Saldo Maßnahme (Einzahlungen ./. Auszahlungen)	0,00	425.976-	150.000-		150.000-	150.000-	150.000-	0	438.000-	1.038.000-	
4590 Erweiterung Grundschulen											
Auszahlung für Baumaßnahmen	8.191,01	549.186	530.000	0	600.000	600.000	600.000	0	700.000	3.030.000	
Saldo Maßnahme (Einzahlungen ./. Auszahlungen)	8.191,01-	549.186-	530.000-		600.000-	600.000-	600.000-	0	700.000-	3.030.000-	

Haushaltsplan 2019
Ausschuss: ASW
Leistungen für Schulen
Produktgruppe 0301
Dezernat IV
Amt für Schule und Weiterbildung

Investitionsmaßnahmen	Ergebnis (€)	Haushaltsansatz (€)		Verpflicht.- ermächt. (€)	Planung (€)				bereitge- stellt bis inkl. 2018	Gesamt- ein- u. -aus- zahlungen
	2017	2018	2019		2019	2020	2021	2022		
4620 Erweiterung Nikolaischule Wolbeck										
Auszahlung für Baumaßnahmen	0,00	678.898	100.000	100.000	500.000	1.200.000	2.500.000	690.000	695.000	5.685.000
Auszahlung für den Erwerb von beweglichem Anlagevermögen	0,00	15.000	0	0	0	0	0	0	15.000	15.000
Saldo Maßnahme (Einzahlungen ./. Auszahlungen)	0,00	693.898-	100.000-		500.000-	1.200.000-	2.500.000-	690.000-	710.000-	5.700.000-
4630 Neubau Grundschulgebäude Wolbeck										
Auszahlung für Baumaßnahmen	374.773,64	6.690.356	2.814.000	0	0	0	0	0	7.105.000	9.919.000
Auszahlung für den Erwerb von beweglichem Anlagevermögen	0,00	0	315.000	0	0	0	0	0	0	315.000
Saldo Maßnahme (Einzahlungen ./. Auszahlungen)	374.773,64-	6.690.356-	3.129.000-		0	0	0	0	7.105.000-	10.234.000-
4640 Erweiterung Dreifaltigkeitsschule										
Auszahlung für Baumaßnahmen	318.888,41	4.284.560	550.000	0	0	0	0	0	4.640.249	5.190.249
Auszahlung für den Erwerb von beweglichem Anlagevermögen	0,00	182.500	0	0	0	0	0	0	182.500	182.500
Saldo Maßnahme (Einzahlungen ./. Auszahlungen)	318.888,41-	4.467.060-	550.000-		0	0	0	0	4.822.749-	5.372.749-

Investitionsmaßnahmen	Ergebnis (€)	Haushaltsansatz (€)		Verpflicht.- ermächt. (€)	Planung (€)				bereitge- stellt bis inkl. 2018	Gesamt- ein- u. -aus- zahlungen
	2017	2018	2019		2019	2020	2021	2022		
4650 Förderschulen-Umbau f Nutzungsänderungen										
Auszahlung für Baumaßnahmen	0,00	185.000	100.000	0	0	0	0	0	185.000	285.000
Auszahlung für den Erwerb von beweglichem Anlagevermögen	0,00	160.000	50.000	0	0	0	0	0	160.000	210.000
Saldo Maßnahme (Einzahlungen ./. Auszahlungen)	0,00	345.000-	150.000-		0	0	0	0	345.000-	495.000-
4680 Erweiterung Schulzentrum Kinderhaus										
Auszahlung für Baumaßnahmen	13.706,15	2.086.294	1.000.000	4.974.800	4.974.800	4.209.800	228.000	0	2.100.000	12.512.600
Auszahlung für den Erwerb von beweglichem Anlagevermögen	0,00	0	0	0	413.200	516.700	103.500	0	0	1.033.400
Saldo Maßnahme (Einzahlungen ./. Auszahlungen)	13.706,15-	2.086.294-	1.000.000-		5.388.000-	4.726.500-	331.500-	0	2.100.000-	13.546.000-
4700 Ratsgymnasium - Errichtung Mensa										
Auszahlung für Baumaßnahmen	76.211,00	2.478.789	0	0	0	0	0	0	2.555.000	2.555.000
Auszahlung für den Erwerb von beweglichem Anlagevermögen	0,00	410.000	0	0	0	0	0	0	410.000	410.000
Saldo Maßnahme (Einzahlungen ./. Auszahlungen)	76.211,00-	2.888.789-	0		0	0	0	0	2.965.000-	2.965.000-
4710 Joh.-C.-Schlaun-Gymn. - Sanierung										
Auszahlung für Baumaßnahmen	41.372,61	458.627	0	0	0	0	0	0	500.000	500.000
Saldo Maßnahme (Einzahlungen ./. Auszahlungen)	41.372,61-	458.627-	0		0	0	0	0	500.000-	500.000-

Haushaltsplan 2019
Ausschuss: ASW
Leistungen für Schulen
Produktgruppe 0301
Dezernat IV
Amt für Schule und Weiterbildung

Investitionsmaßnahmen	Ergebnis (€)	Haushaltsansatz (€)		Verpflicht.- ermächt. (€)	Planung (€)				bereitge- stellt bis inkl. 2018	Gesamt- ein- u. -aus- zahlungen
	2017	2018	2019	2019	2020	2021	2022	spätere Jahre		
4711 Neu bzw. Umbau Joh.-C.-Schlaun-Gymn.										
Auszahlung für Baumaßnahmen	0,00	50.000	450.000	0	2.500.000	32.000.000	10.000.000	0	50.000	45.000.000
Saldo Maßnahme (Einzahlungen ./. Auszahlungen)	0,00	50.000-	450.000-		2.500.000-	32.000.000-	10.000.000-	0	50.000-	45.000.000-
4720 Erweiterung Schulgebäude										
Auszahlung für Baumaßnahmen	0,00	1.006.940	150.000	900.000	900.000	3.120.000	21.444.940	73.965.060	1.006.940	100.586.940
Saldo Maßnahme (Einzahlungen ./. Auszahlungen)	0,00	1.006.940-	150.000-		900.000-	3.120.000-	21.444.940-	73.965.060-	1.006.940-	100.586.940-
4730 Fertigbauklassen										
Auszahlung für Baumaßnahmen	2.495,44	2.297.505	1.500.000	1.000.000	1.500.000	1.500.000	1.500.000	850.000	2.300.000	9.150.000
Saldo Maßnahme (Einzahlungen ./. Auszahlungen)	2.495,44-	2.297.505-	1.500.000-		1.500.000-	1.500.000-	1.500.000-	850.000-	2.300.000-	9.150.000-
4760 Joh.-Gutenberg-Realsch. Vergr.Lehrerzim.										
Auszahlung für Baumaßnahmen	0,00	150.000	0	0	0	0	0	0	150.000	150.000
Auszahlung für den Erwerb von beweglichem Anlagevermögen	0,00	42.000	0	0	0	0	0	0	42.000	42.000
Saldo Maßnahme (Einzahlungen ./. Auszahlungen)	0,00	192.000-	0		0	0	0	0	192.000-	192.000-

Investitionsmaßnahmen	Ergebnis (€)	Haushaltsansatz (€)		Verpflicht.- ermächt. (€)	Planung (€)				bereitge- stellt bis inkl. 2018	Gesamt- ein- u. -aus- zahlungen
	2017	2018	2019	2019	2020	2021	2022	spätere Jahre		
4770 Neubau Grundsch.Konversionsgebiet Oxford										
Auszahlung für Baumaßnahmen	0,00	0	200.000	0	900.000	4.000.000	4.400.000	0	0	9.500.000
Auszahlung für den Erwerb von beweglichem Anlagevermögen	0,00	0	0	0	0	0	315.000	0	0	315.000
Saldo Maßnahme (Einzahlungen ./. Auszahlungen)	0,00	0	200.000-		900.000-	4.000.000-	4.715.000-	0	0	9.815.000-
4780 Neubau Grundsch.Konversionsgebiet York										
Auszahlung für Baumaßnahmen	0,00	0	300.000	0	1.700.000	8.500.000	8.500.000	0	0	19.000.000
Auszahlung für den Erwerb von beweglichem Anlagevermögen	0,00	0	0	0	0	0	630.000	0	0	630.000
Saldo Maßnahme (Einzahlungen ./. Auszahlungen)	0,00	0	300.000-		1.700.000-	8.500.000-	9.130.000-	0	0	19.630.000-
4790 Berufskollegs - Ersatzräume										
Auszahlung für Baumaßnahmen	0,00	2.000.000	2.000.000	0	0	0	0	0	2.000.000	4.000.000
Auszahlung für den Erwerb von beweglichem Anlagevermögen	0,00	100.000	100.000	0	0	0	0	0	100.000	200.000
Saldo Maßnahme (Einzahlungen ./. Auszahlungen)	0,00	2.100.000-	2.100.000-		0	0	0	0	2.100.000-	4.200.000-

Haushaltsplan 2019
Ausschuss: ASW
Leistungen für Schulen
Produktgruppe 0301
Dezernat IV
Amt für Schule und Weiterbildung

Investitionsmaßnahmen	Ergebnis (€)	Haushaltsansatz (€)		Verpflicht.- ermächt. (€)	Planung (€)				bereitge- stellt bis inkl. 2018	Gesamt- ein- u. -aus- zahlungen
	2017	2018	2019		2019	2020	2021	2022		
4800 Energetische Maßnahmen an Schulen										
Einzahlung aus Zuwendungen für Investitionsmaßnahmen	0,00	240.000	1.200.000		1.200.000	2.000.000	160.000	0	240.000	4.800.000
Auszahlung für Baumaßnahmen	0,00	300.000	1.500.000	1.000.000	1.500.000	2.500.000	200.000	0	300.000	6.000.000
Saldo Maßnahme (Einzahlungen ./ Auszahlungen)	0,00	60.000-	300.000-		300.000-	500.000-	40.000-	0	60.000-	1.200.000-
4810 Erweiterung Erich-Klausener-Schule										
Auszahlung für Baumaßnahmen	0,00	843.600	900.000	500.000	7.000.000	956.400	0	0	843.600	9.700.000
Saldo Maßnahme (Einzahlungen ./ Auszahlungen)	0,00	843.600-	900.000-		7.000.000-	956.400-	0	0	843.600-	9.700.000-
4820 Neubau Grundschule Sprakel										
Auszahlung für Baumaßnahmen	0,00	1.360.000	1.000.000	600.000	4.300.000	4.230.000	2.879.000	0	1.360.000	13.769.000
Saldo Maßnahme (Einzahlungen ./ Auszahlungen)	0,00	1.360.000-	1.000.000-		4.300.000-	4.230.000-	2.879.000-	0	1.360.000-	13.769.000-
4830 Neubau Grundschule Albachten										
Auszahlung für Baumaßnahmen	0,00	830.000	1.000.000	600.000	4.000.000	2.944.000	0	0	830.000	8.774.000
Saldo Maßnahme (Einzahlungen ./ Auszahlungen)	0,00	830.000-	1.000.000-		4.000.000-	2.944.000-	0	0	830.000-	8.774.000-
4840 Erweiterung Kreuzschule										
Auszahlung für Baumaßnahmen	0,00	480.000	600.000	400.000	2.600.000	2.407.000	0	0	480.000	6.087.000
Saldo Maßnahme (Einzahlungen ./ Auszahlungen)	0,00	480.000-	600.000-		2.600.000-	2.407.000-	0	0	480.000-	6.087.000-

Investitionsmaßnahmen	Ergebnis (€)	Haushaltsansatz (€)		Verpflicht.- ermächt. (€)	Planung (€)				bereitge- stellt bis inkl. 2018	Gesamt- ein- u. -aus- zahlungen
	2017	2018	2019		2019	2020	2021	2022		
4850 Erweiterung Mauritzschule										
Auszahlung für Baumaßnahmen	0,00	480.000	500.000	400.000	2.300.000	2.225.000	0	0	480.000	5.505.000
Saldo Maßnahme (Einzahlungen ./. Auszahlungen)	0,00	480.000-	500.000-		2.300.000-	2.225.000-	0	0	480.000-	5.505.000-
4860 Erweiterung Pleisterschule										
Auszahlung für Baumaßnahmen	0,00	1.293.170	1.100.000	400.000	2.500.000	856.830	0	0	1.293.170	5.750.000
Saldo Maßnahme (Einzahlungen ./. Auszahlungen)	0,00	1.293.170-	1.100.000-		2.500.000-	856.830-	0	0	1.293.170-	5.750.000-
4870 Umbau Clemens-/Paul-Gerhardt-Schule										
Auszahlung für Baumaßnahmen	0,00	414.270	400.000	400.000	2.800.000	1.185.730	0	0	414.270	4.800.000
Saldo Maßnahme (Einzahlungen ./. Auszahlungen)	0,00	414.270-	400.000-		2.800.000-	1.185.730-	0	0	414.270-	4.800.000-
4880 Erweiterung Mosaik-Schule										
Auszahlung für Baumaßnahmen	0,00	470.000	500.000	400.000	2.500.000	1.580.000	600.000	0	470.000	5.650.000
Saldo Maßnahme (Einzahlungen ./. Auszahlungen)	0,00	470.000-	500.000-		2.500.000-	1.580.000-	600.000-	0	470.000-	5.650.000-
4890 Erweiterung Matth.-Claudius-Sch. Handorf										
Auszahlung für Baumaßnahmen	0,00	0	0	300.000	1.500.000	2.994.980	2.101.020	0	0	6.596.000
Saldo Maßnahme (Einzahlungen ./. Auszahlungen)	0,00	0	0		1.500.000-	2.994.980-	2.101.020-	0	0	6.596.000-

Haushaltsplan 2019
Ausschuss: ASW
Leistungen für Schulen
Produktgruppe 0301
Dezernat IV
Amt für Schule und Weiterbildung

Investitionsmaßnahmen	Ergebnis (€)	Haushaltsansatz (€)		Verpflicht.- ermächt. (€)	Planung (€)				bereitge- stellt bis inkl. 2018	Gesamt- ein- u. -aus- zahlungen
	2017	2018	2019	2019	2020	2021	2022	spätere Jahre		
4900 Erweiterung Bodelschwingschule										
Auszahlung für Baumaßnahmen	0,00	0	400.000	100.000	1.000.000	3.300.000	1.585.000	500.000	0	6.785.000
Saldo Maßnahme (Einzahlungen ./. Auszahlungen)	0,00	0	400.000-		1.000.000-	3.300.000-	1.585.000-	500.000-	0	6.785.000-
4910 Erweiterung Thomas-Morus-Schule										
Auszahlung für Baumaßnahmen	0,00	0	400.000	100.000	800.000	5.000.000	4.900.000	2.650.000	0	13.750.000
Saldo Maßnahme (Einzahlungen ./. Auszahlungen)	0,00	0	400.000-		800.000-	5.000.000-	4.900.000-	2.650.000-	0	13.750.000-
4920 Erw. Annette-v.-Dr.-H.-Schule Nienberge										
Auszahlung für Baumaßnahmen	0,00	0	50.000	100.000	500.000	1.200.000	3.600.000	1.720.000	0	7.070.000
Saldo Maßnahme (Einzahlungen ./. Auszahlungen)	0,00	0	50.000-		500.000-	1.200.000-	3.600.000-	1.720.000-	0	7.070.000-
4930 Erweiterung Marienschule Roxel										
Auszahlung für Baumaßnahmen	0,00	0	50.000	100.000	300.000	1.300.000	2.775.000	725.000	0	5.150.000
Saldo Maßnahme (Einzahlungen ./. Auszahlungen)	0,00	0	50.000-		300.000-	1.300.000-	2.775.000-	725.000-	0	5.150.000-
4940 Erweiterung Peter-Wust-Schule										
Auszahlung für Baumaßnahmen	0,00	0	50.000	100.000	300.000	2.500.000	3.700.000	1.820.000	0	8.370.000
Saldo Maßnahme (Einzahlungen ./. Auszahlungen)	0,00	0	50.000-		300.000-	2.500.000-	3.700.000-	1.820.000-	0	8.370.000-

Investitionsmaßnahmen	Ergebnis (€)	Haushaltsansatz (€)		Verpflicht.- ermächt. (€)	Planung (€)				bereitge- stellt bis inkl. 2018	Gesamt- ein- u. -aus- zahlungen
	2017	2018	2019		2019	2020	2021	2022		
4950 Erweiterung Norbertschule										
Auszahlung für Baumaßnahmen	0,00	0	50.000	100.000	300.000	2.050.000	3.000.000	2.250.000	0	7.650.000
Saldo Maßnahme (Einzahlungen ./. Auszahlungen)	0,00	0	50.000-		300.000-	2.050.000-	3.000.000-	2.250.000-	0	7.650.000-
4960 Erweiterung Melanchthonschule										
Auszahlung für Baumaßnahmen	0,00	0	100.000	100.000	500.000	2.500.000	3.450.000	1.100.000	0	7.650.000
Saldo Maßnahme (Einzahlungen ./. Auszahlungen)	0,00	0	100.000-		500.000-	2.500.000-	3.450.000-	1.100.000-	0	7.650.000-
4970 Erweiterung Ludgerusschule Hiltrup										
Auszahlung für Baumaßnahmen	0,00	0	400.000	100.000	1.000.000	3.870.060	2.700.000	1.279.940	0	9.250.000
Saldo Maßnahme (Einzahlungen ./. Auszahlungen)	0,00	0	400.000-		1.000.000-	3.870.060-	2.700.000-	1.279.940-	0	9.250.000-
4980 Erweiterung Davertschule Amelsbüren										
Auszahlung für Baumaßnahmen	0,00	0	100.000	100.000	400.000	1.500.000	4.300.000	4.650.000	0	10.950.000
Saldo Maßnahme (Einzahlungen ./. Auszahlungen)	0,00	0	100.000-		400.000-	1.500.000-	4.300.000-	4.650.000-	0	10.950.000-
4990 Erw. Annette-v.-Dr.-H.-Schule Angelmodde										
Auszahlung für Baumaßnahmen	0,00	0	150.000	100.000	500.000	1.200.000	3.600.000	1.750.000	0	7.200.000
Saldo Maßnahme (Einzahlungen ./. Auszahlungen)	0,00	0	150.000-		500.000-	1.200.000-	3.600.000-	1.750.000-	0	7.200.000-

Haushaltsplan 2019
Ausschuss: ASW

Leistungen für Schulen
Produktgruppe 0301

Dezernat IV
Amt für Schule und Weiterbildung

Investitionsmaßnahmen	Ergebnis (€)		Haushaltsansatz (€)		Verpflicht.- ermächt. (€)	Planung (€)				bereitge- stellt bis inkl. 2018	Gesamt- ein- u. -aus- zahlungen
	2017	2018	2019	2019		2020	2021	2022	spätere Jahre		
Investitionsmaßnahmen unterhalb der festgelegten Wertgrenzen											
Einzahlung	164.744,31	0	0		0	0	0	0			
Auszahlung	490.871,76	289.746	0	0	0	0	0	0			
Saldo (Einzahlungen ./. Auszahlungen)	326.127,45-	289.746-	0		0	0	0	0			
Gesamtsaldo	16.692.137,02-	83.329.112-	24.407.690-		69.044.110-	116.617.610-	99.322.570-	95.850.000-	128.048.180-	517.788.140-	
Verpflichtungsermächtigung zu Lasten					24.974.800	0	0	0			24.974.800

Produktbereich

03
Schulträgeraufgaben



0302
Zentr. Leistungen für am Schulleben Beteiligte

Produkte

030201
Zielgruppenspezif. Bildungsmanagement/-beratung

030202
Schulpsychologische Beratung

030203
Übergang Schule-Beruf u. anschl. Qualifizierungsang.

030204
Finanzielle Einzelfalleleistungen

Beschreibung

Das Amt für Schule und Weiterbildung sorgt mit dieser Produktgruppe für die Bereitstellung von

- Unterstützungsangeboten
- Fördermöglichkeiten
- Beratungsangeboten

- Schülerbeförderung und sonstigen finanziellen Unterstützungsleistungen

für Schüler/innen und am Schulleben Beteiligte und nimmt seit 2012 die Organisation der BuT-Lernförderung im Rahmen von schulnahen Angeboten wahr, deren Finanzierung über das Sozialamt/Jobcenter erfolgt.

Besonderheiten im Planjahr

Keine

Ziele

Münster Ziele:

1. Die Zahl der Schulabgänger/innen ohne Abschluss soll sich jedes Jahr verringern (Zielkennzahlen stehen auf Produktbereichsebene).

Basis Ziele:

2. Der Zuschuss (Ergebnis in Zeile 29 des Teilergebnisplans) je Schüler/in orientiert sich an einem Betrag von unter - 300,- Euro pro Jahr.

	Ergebnis		Ansatz			Planung		
	2017	2018	2019	2020	2021	2022		
Zielkennzahlen								
- Zum 2. Ziel: Teilergebnis (Zeile 29) je Schüler/in einschließlich Fahrtkosten (in Euro)	- 292,58	- 300,00	- 320,00	- 330,00	- 330,00	- 330,00		
- Zum 2. Ziel: Teilergebnis (Zeile 29) je Schüler/in ohne Fahrtkosten (in Euro)	- 106,13	- 110,00	- 130,00	- 130,00	- 130,00	- 130,00		
Standardkennzahlen								
- Teilergebnis (Zeile 29) pro Einwohner/in (in Euro)	- 41,62	- 42,94	- 45,53	- 46,35	- 47,22	- 48,21		
- Aufwandsdeckungsgrad (in %)	3,9	4,6	4,2	4,1	3,1	3,0		

Haushaltsplan 2019

Zentrale Leistungen für am Schulleben Beteiligte

Dezernat IV

Ausschuss: ASW

Produktgruppe 0302

Amt für Schule und Weiterbildung

	Ergebnis	Ansatz			Planung	
	2017	2018	2019	2020	2021	2022
Leistungsdaten						
- Anzahl der Schulen und Einrichtungen	86	85	85	86	86	86
- Anzahl der Schüler und Schülerinnen	43.422	44.778	43.568	43.863	44.297	44.809

Produkt 030201 - Zielgruppenspezifisches Bildungsmanagement, Bildungsberatung

Beschreibung

Das Produkt beinhaltet die Beratung von Menschen mit Migrationsvorgeschichte. Ein neuer Schwerpunkt liegt auf der Bereitstellung von Auskunfts-, Beratungs- und weiterer Serviceleistungen als zentrale Anlaufstelle in der Stadt für die am Schulleben Beteiligten und Mitwirkenden. Es handelt sich sowohl um Leistungen der Stadt für ihre Bürger als auch um Leistungen, die für andere Behörden erbracht werden. Die am Schulleben Beteiligten und Mitwirkenden sollen unterstützt werden, ihre Möglichkeiten entsprechend ihrer individuellen Lern- und Leistungsprofile im Bildungssystem wahrzunehmen und umzusetzen.

Besonderheiten im Planjahr

Durch veränderte politische Rahmenbedingungen hat sich der Zuzug von Geflüchteten verringert. Ziel ist und bleibt, mit passgenauen Angeboten an die individuelle Lebenssituation und Bildungsbiografie der Neuzugewanderten erfolgreich anzuknüpfen, um so Chancengleichheit und tatsächliche Teilhabe in allen Bereichen zu ermöglichen.

Ziele

Münster Ziele:

1. Die Zahl der Schulabgänger/innen ohne Abschluss soll sich jedes Jahr verringern (Zielkennzahlen stehen auf Produktbereichsebene).

Basis Ziele:

2. Durch eine an der Lern-, Leistungs- und Persönlichkeitsanalyse orientierten Beratung erfolgt eine passgenaue Zuweisung von mindestens 85 % der Schülerinnen und Schüler an die richtige Schule.

	Ergebnis		Ansatz			Planung	
	2017	2018	2019	2020	2021	2022	
Zielkennzahlen							
- Zum 2. Ziel: Anteil der an die richtige Schule verwiesenden Ratsuchenden (in %)	85,0	86,0	87,0	88,0	88,0	88,0	
Leistungsdaten							
- Anzahl der Beratungen in der Aufnahme-, Beratungs- und Clearingstelle / Bildungsberatung	937	2.800	1.000	1.000	1.000	1.000	
- Anzahl der Fallscout-Einsätze		11.500	10.500	10.500	10.500	10.500	
- Teilnehmerzahl der MitSprache-Kurse		800	800	800	800	800	
- Anteil ausländischer und spätausgesiedelter Schüler/innen in den Grundschulen und weiterführenden Schulen (in %)	11,0	13,0	13,0	13,0	13,0	13,0	

Produkt 030202 - Schulpsychologische Beratung

	Ergebnis	Ansatz		Planung		
	2017	2018	2019	2020	2021	2022
Leistungsdaten						
- Anteil ausländischer und spät ausgesiedelter Schüler/innen in den weiterführenden Schulen (in %)	10,4	12,0	12,0	12,0	12,0	12,0
- Anzahl der Schulen, die Service der Schulpsychologie in Anspruch nahmen	95	80	80	80	80	80
- Erteilte Jahresstunden BuT-Lernförderung	81.163	40.000	92.500	92.500	92.500	92.500
- Anzahl der telefonischen Erstberatungen	894	1.000	1.000	1.000	1.000	1.000
- Durchschnittlich wöchentlich geförderte Kinder (Angebote Schulpsychologie)	620	600	600	600	600	600
- Anzahl Veranstaltungstermine	490	450	450	450	450	450
- Anzahl der Teilnehmer/innen an Veranstaltungsterminen	2.798	3.000	3.000	3.000	3.000	3.000

Produkt 030203 - Übergang Schule-Beruf u. anschl. Qualifizierungsang.

Beschreibung

Mit dem Produkt Übergang Schule-Beruf und anschließende Qualifizierungsangebote soll Schülerinnen, Schülern, Schulen und jungen Erwachsenen Unterstützung für einen erfolgreichen Übergang in den Beruf gegeben werden. Dies geschieht durch Beratung und Kommunale Koordinierung, sowie durch Fördermaßnahmen und Zuschüsse an freie Träger in Zusammenarbeit mit den Akteuren des regionalen Arbeitsmarktes.

Besonderheiten im Planjahr

Keine

Ziele

Münster Ziele:

1. Die Zahl der Schulabgänger/innen ohne Abschluss soll sich jedes Jahr verringern (Zielkennzahlen stehen auf Produktbereichsebene).

Basis Ziele:

Keine

Haushaltsplan 2019

Zentrale Leistungen für am Schulleben Beteiligte

Dezernat IV

Ausschuss: ASW

Produktgruppe 0302

Amt für Schule und Weiterbildung

Produkt 030204 - Finanzielle Einzelfalleleistungen**Beschreibung**

Mit diesem Produkt unterstützt das Amt für Schule und Weiterbildung

- nach den Bestimmungen der Schülerfahrkostenverordnung NW Schülerinnen und Schüler mit Wohnsitz in Nordrhein-Westfalen, die Schulen in städtischer Trägerschaft besuchen, finanziell bei den Kosten für die Bewältigung des Schulweges. Schülerfahrkosten werden bei Vorliegen der gesetzlichen Voraussetzungen übernommen in Form von Bewilligungsbescheiden für eine begünstigte "goCard", Übernahme der Kosten für selbst eingesetzte Fahrzeuge (PKW, Krad, Fahrrad) und Sonderformen der Schülerbeförderung (Schülerspezialverkehre)
- finanziell benachteiligte Schüler und Schülerinnen durch die Übernahme der Schulbuchkosten
- einzelne wirtschaftlich schwache Schülerinnen und Schüler durch Sozialfonds

Besonderheiten im Planjahr

Keine

Ziele

Münster Ziele:

1. Die Zahl der Schulabgänger/innen ohne Abschluss soll sich jedes Jahr verringern (Zielkennzahlen stehen auf Produktbereichsebene).

Basis Ziele:

2. Soweit die Unterlagen vollständig vorliegen, erfolgt die Überweisung des Eigenanteils an den Schulbuchmitteln in mindestens 95,0 % der Fälle innerhalb von 3 Wochen nach Antragstellung.
3. Die durchschnittlichen Fahrkosten je Fahrschüler/in orientieren sich an einem Betrag in Höhe von 500,- Euro pro Jahr.

	Ergebnis	Ansatz		Planung		
	2017	2018	2019	2020	2021	2022
Zielkennzahlen						
- Zum 2. Ziel: Anteil der Schulbuchmittel, die bis 3 Wochen nach Antragstellung überwiesen werden (in %)	96,0	96,0	95,0	95,0	95,0	95,0
- Zum 3. Ziel: Durchschnittliche Fahrtkosten je Fahrschüler/in (in Euro)	505,00	520,00	510,00	510,00	520,00	520,00

Produkt 030204 - Finanzielle Einzelfalleleistungen

	Ergebnis	Ansatz			Planung		
	2017	2018	2019	2020	2021	2022	
Leistungsdaten							
- Anzahl der Vollzeitschüler mit Anspruch auf Übernahme von Schülerfahrkosten	10.777	10.000	10.800	10.800	10.800	10.800	
- Anzahl der Berechtigten für die nachträgliche Erstattung vorgelegter Schülerfahrkosten (Fallzahlen)	5.083	6.000	5.500	5.500	5.500	5.500	
- Anzahl der im Schülerspezialverkehr beförderten Schüler/innen	473	500	480	480	480	480	
- Durchschnittliche Tarifsteigerung der Verkehrsträger (in %)	2,2	3,5	2,3	2,3	2,3	2,3	
- Anzahl der Schulbuchübernahmen	1.975	1.650	1.995	2.015	2.038	2.058	

Haushaltsplan 2019
Ausschuss: ASW
Zentrale Leistungen für am Schulleben Beteiligte
Produktgruppe 0302
Dezernat IV
Amt für Schule und Weiterbildung

Teilergebnisplan Ertrags- und Aufwandsarten		Haushaltsansatz (€)			Planung (€)		
		Ergebnis (€) 2017	2018	2019	2020	2021	2022
01	Steuern und ähnliche Abgaben	0,00	0	0	0	0	0
02	+ Zuwendungen und allgemeine Umlagen	416.398,76	540.500	525.930	513.980	370.370	369.940
03	+ Sonstige Transfererträge	0,00	0	0	0	0	0
04	+ Öffentlich-rechtliche Leistungsentgelte	0,00	0	0	0	0	0
05	+ Privatrechtliche Leistungsentgelte	77.196,10	87.500	91.500	93.500	95.500	97.500
06	+ Kostenerstattungen und Kostenumlagen	15.214,05	0	0	0	0	0
07	+ Sonstige ordentliche Erträge	1.549,36	5.000	0	0	0	0
08	+ Aktivierte Eigenleistungen	0,00	0	0	0	0	0
09	+/- Bestandsveränderungen	0,00	0	0	0	0	0
10	= Ordentliche Erträge	510.358,27	633.000	617.430	607.480	465.870	467.440
11	- Personalaufwendungen	2.595.335,89	2.704.510	3.248.770	3.325.610	3.404.360	3.485.070
12	- Versorgungsaufwendungen	293.527,87	258.850	196.480	201.390	206.430	211.590
13	- Aufwendungen für Sach- und Dienstleistungen	9.052.272,28	9.287.770	9.784.290	9.967.120	10.010.220	10.235.470
14	- Bilanzielle Abschreibungen	5.274,62	5.420	3.620	3.960	4.100	4.130
15	- Transferaufwendungen	587.721,05	572.870	605.160	599.040	602.090	599.240
16	- Sonstige ordentliche Aufwendungen	577.529,04	972.773	775.920	758.980	756.830	755.830
17	= Ordentliche Aufwendungen	13.111.660,75	13.802.193	14.614.240	14.856.100	14.984.030	15.291.330
18	= Ordentliches Ergebnis (= Zeilen 10 und 17)	12.601.302,48-	13.169.193-	13.996.810-	14.248.620-	14.518.160-	14.823.890-
19	+ Finanzerträge	0,00	0	0	0	0	0
20	- Zinsen und sonstige Finanzaufwendungen	0,00	0	0	0	0	0
21	= Finanzergebnis (= Zeilen 19 und 20)	0,00	0	0	0	0	0
22	= Ergebnis der laufenden Verwaltungstätigkeit (= Zeilen 18 und 21)	12.601.302,48-	13.169.193-	13.996.810-	14.248.620-	14.518.160-	14.823.890-
23	+ Außerordentliche Erträge	0,00	0	0	0	0	0
24	- Außerordentliche Aufwendungen	0,00	0	0	0	0	0
25	= Außerordentliches Ergebnis (= Zeilen 23 und 24)	0,00	0	0	0	0	0
26	= Ergebnis vor Berücksichtigung der internen Leistungsbeziehungen (= Zeilen 22 und 25)	12.601.302,48-	13.169.193-	13.996.810-	14.248.620-	14.518.160-	14.823.890-
27	+ Erträge aus internen Leistungsbeziehungen	0,00	0	0	0	0	0
28	- Aufwendungen aus internen Leistungsbeziehungen	103.180,00	102.930	92.390	92.390	92.390	92.390
29	= Ergebnis (= Zeilen 26, 27, 28)	12.704.482,48-	13.272.123-	14.089.200-	14.341.010-	14.610.550-	14.916.280-

Bewirtschaftungsregeln:

Die Aufwendungen der Produktgruppen "Leistungen für Schulen" (PG 0301) und "Zentrale Leistungen für am Schulleben Beteiligte" (PG 0302) und "Volkshochschule" (PG 0402) werden zu einem Budget verbunden. Ausgenommen sind die Personalaufwendungen und Aufwendungen, denen zweckgebundene Erträge gegenüberstehen.

Erläuterungen:

zu Zeile 13:

Die „Aufwendungen für Sach- und Dienstleistungen“ enthalten in 2019 u.a. 8.563.880 Euro für Schülerfahrkosten.

zu Zeile 28:

Bei den „Internen Leistungsverrechnungen“ werden die Aufwendungen für die Bereitstellung und Bewirtschaftung von Gebäuden durch das Immobilienmanagement (Umsetzung des Mieter- / Vermietermodells) in Höhe von 92.390 Euro abgebildet.

Haushaltsplan 2019
Ausschuss: ASW
Zentrale Leistungen für am Schulleben Beteiligte
Produktgruppe 0302
Dezernat IV
Amt für Schule und Weiterbildung

Teilfinanzplan Ein- und Auszahlungsarten		Ergebnis (€)	Haushaltsansatz (€)		Verpfl.-Erm. (€)	Planung(€)		
		2017	2018	2019	2019	2020	2021	2022
	Einzahlungen							
01	aus Zuwendungen für Investitionsmaßnahmen	0,00	0	0		0	0	0
02	+ aus der Veräußerung von Sachanlagen	0,00	0	0		0	0	0
03	+ aus der Veräußerung von Finanzanlagen	0,00	0	0		0	0	0
04	+ aus Beiträgen und ähnlichen Entgelten	0,00	0	0		0	0	0
05	+ aus sonstigen Investitionen	0,00	0	0		0	0	0
06	= Summe der investiven Einzahlungen	0,00	0	0		0	0	0
	Auszahlungen							
07	- für den Erwerb von Grundstücken und Gebäuden	0,00	0	0	0	0	0	0
08	- für Baumaßnahmen	0,00	0	0	0	0	0	0
09	- für den Erwerb von beweglichem Anlagevermögen	4.719,58	2.600	2.600	0	2.600	2.600	2.600
10	- für den Erwerb von Finanzanlagen	0,00	0	0	0	0	0	0
11	- von aktivierbaren Zuwendungen	0,00	0	0	0	0	0	0
12	- aus sonstigen Investitionen	0,00	0	0	0	0	0	0
13	= Summe der investiven Auszahlungen	4.719,58	2.600	2.600	0	2.600	2.600	2.600
14	= Saldo der Investitionstätigkeit (Einzahlungen ./ Auszahlungen)	4.719,58-	2.600-	2.600-		2.600-	2.600-	2.600-

Bewirtschaftungsregeln:

Die investiven Auszahlungen der Produktgruppen 0301 "Leistungen für Schulen", 0302 "Zentr. Leistungen für am Schulleben Beteiligte" und 0402 "Volkshochschule" werden zu einem Budget verbunden. Ausgenommen sind Auszahlungen, denen zweckgebundene Einzahlungen gegenüber stehen.

Erläuterungen:

Keine

Haushaltsplan 2019
Ausschuss: ASW

Zentrale Leistungen für am Schulleben Beteiligte
Produktgruppe 0302

Dezernat IV
Amt für Schule und Weiterbildung

Investitionsmaßnahmen	Ergebnis (€)	Haushaltsansatz (€)		Verpflicht.- ermächt. (€)	Planung (€)				bereitge- stellt bis inkl. 2018	Gesamt- ein- u. -aus- zahlungen
	2017	2018	2019		2019	2020	2021	2022		
Investitionsmaßnahmen unterhalb der festgelegten Wertgrenzen										
Einzahlung	0,00	0	0		0	0	0	0		
Auszahlung	4.719,58	2.600	2.600	0	2.600	2.600	2.600	0		
Saldo (Einzahlungen ./. Auszahlungen)	4.719,58-	2.600-	2.600-		2.600-	2.600-	2.600-	0		
Gesamtsaldo	4.719,58-	2.600-	2.600-		2.600-	2.600-	2.600-	0		
Verpflichtungsermächtigung zu Lasten					0	0	0	0		0

Produktbereich

Produktgruppe

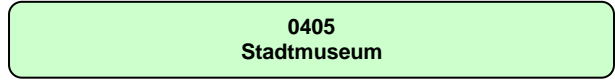
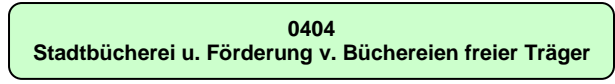
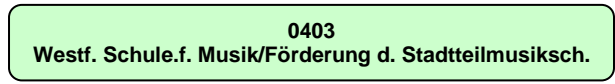
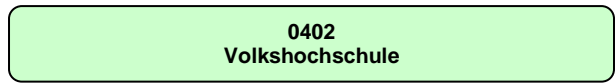
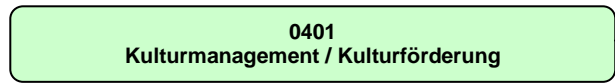
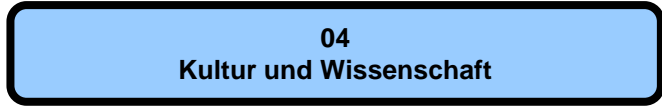

Haushaltsplan 2019

Kultur und Wissenschaft
Produktbereich 04

Dezernat IV, V

Teilergebnisplan Ertrags- und Aufwandsarten		Ergebnis (€)			Haushaltsansatz (€)			Planung (€)		
		2017	2018	2019	2020	2021	2022			
01	Steuern und ähnliche Abgaben	0,00	0	0	0	0	0			
02	+ Zuwendungen und allgemeine Umlagen	1.803.441,85	1.244.090	1.451.690	1.219.870	1.204.420	1.179.810			
03	+ Sonstige Transfererträge	0,00	0	0	0	0	0			
04	+ Öffentlich-rechtliche Leistungsentgelte	2.753.499,31	2.983.650	2.803.650	2.803.650	2.803.650	2.803.650			
05	+ Privatrechtliche Leistungsentgelte	2.042.644,30	2.165.470	2.186.770	2.126.370	2.186.770	2.126.370			
06	+ Kostenerstattungen und Kostenumlagen	250.405,45	117.110	122.710	118.930	119.380	119.840			
07	+ Sonstige ordentliche Erträge	232.766,21	14.800	16.800	16.800	16.800	16.800			
08	+ Aktivierte Eigenleistungen	0,00	0	0	0	0	0			
09	+/- Bestandsveränderungen	0,00	0	0	0	0	0			
10	= Ordentliche Erträge	7.082.757,12	6.525.120	6.581.620	6.285.620	6.331.020	6.246.470			
11	- Personalaufwendungen	12.140.026,92	12.300.900	12.929.590	13.229.190	13.555.120	13.908.520			
12	- Versorgungsaufwendungen	497.601,22	387.550	377.460	386.900	396.560	406.500			
13	- Aufwendungen für Sach- und Dienstleistungen	2.279.585,22	2.801.027	2.997.060	2.845.800	2.940.770	3.012.970			
14	- Bilanzielle Abschreibungen	284.321,46	259.050	268.790	272.250	272.320	198.340			
15	- Transferaufwendungen	24.830.304,57	24.829.655	25.808.230	26.103.350	26.499.490	26.832.740			
16	- Sonstige ordentliche Aufwendungen	3.951.392,60	3.793.043	4.001.470	3.606.860	3.692.910	3.627.630			
17	= Ordentliche Aufwendungen	43.983.231,99	44.371.225	46.382.600	46.444.350	47.357.170	47.986.700			
18	= Ordentliches Ergebnis (= Zeilen 10 und 17)	36.900.474,87-	37.846.105-	39.800.980-	40.158.730-	41.026.150-	41.740.230-			
19	+ Finanzerträge	0,00	0	0	0	0	0			
20	- Zinsen und sonstige Finanzaufwendungen	0,00	0	0	0	0	0			
21	= Finanzergebnis (= Zeilen 19 und 20)	0,00	0	0	0	0	0			
22	= Ergebnis der laufenden Verwaltungstätigkeit (= Zeilen 18 und 21)	36.900.474,87-	37.846.105-	39.800.980-	40.158.730-	41.026.150-	41.740.230-			
23	+ Außerordentliche Erträge	0,00	0	0	0	0	0			
24	- Außerordentliche Aufwendungen	0,00	0	0	0	0	0			
25	= Außerordentliches Ergebnis (= Zeilen 23 und 24)	0,00	0	0	0	0	0			
26	= Ergebnis vor Berücksichtigung der internen Leistungsbeziehungen (= Zeilen 22 und 25)	36.900.474,87-	37.846.105-	39.800.980-	40.158.730-	41.026.150-	41.740.230-			
27	+ Erträge aus internen Leistungsbeziehungen	0,00	0	0	0	0	0			
28	- Aufwendungen aus internen Leistungsbeziehungen	5.266.820,00	5.528.030	5.350.010	5.350.010	5.350.010	5.350.010			
29	= Ergebnis (= Zeilen 26, 27, 28)	42.167.294,87-	43.374.135-	45.150.990-	45.508.740-	46.376.160-	47.090.240-			

Teilfinanzplan Ein- und Auszahlungsarten		Ergebnis (€)	Haushaltsansatz (€)		Verpfl.-Erm. (€)	Planung(€)		
		2017	2018	2019	2019	2020	2021	2022
01	Einzahlungen aus Zuwendungen für Investitionsmaßnahmen	12.929,17	2.000	0		0	0	0
02	+ aus der Veräußerung von Sachanlagen	0,00	0	0		0	0	0
03	+ aus der Veräußerung von Finanzanlagen	0,00	0	0		0	0	0
04	+ aus Beiträgen und ähnlichen Entgelten	0,00	0	0		0	0	0
05	+ aus sonstigen Investitionen	0,00	0	0		0	0	0
06	= Summe der investiven Einzahlungen	12.929,17	2.000	0		0	0	0
07	Auszahlungen - für den Erwerb von Grundstücken und Gebäuden	0,00	0	0	0	0	0	0
08	- für Baumaßnahmen	200.788,64	95.068	200.000	0	0	0	0
09	- für den Erwerb von beweglichem Anlagevermögen	218.650,17	346.308	164.320	0	125.010	125.010	125.010
10	- für den Erwerb von Finanzanlagen	0,00	0	0	0	0	0	0
11	- von aktivierbaren Zuwendungen	0,00	0	800.000	0	1.400.000	2.300.000	0
12	- aus sonstigen Investitionen	0,00	0	0	0	0	0	0
13	= Summe der investiven Auszahlungen	419.438,81	441.376	1.164.320	0	1.525.010	2.425.010	125.010
14	= Saldo der Investitionstätigkeit (Einzahlungen ./ Auszahlungen)	406.509,64-	439.376-	1.164.320-		1.525.010-	2.425.010-	125.010-

Produktbereich

04
Kultur und Wissenschaft



0401
Kulturmanagement / Kulturförderung

Produkte

040101
Kulturförderung

040102
Kulturveranstaltungen und -preise

040103
Kunst im öffentlichen Raum

040104
Stadtteilkulturarbeit

Beschreibung

Ausgangspunkt von Kulturmanagement/Kulturförderung ist das Kooperationsgeflecht von Einrichtungen untereinander, mit der Stadt, aber auch mit der kulturellen Szene außerhalb von Institutionen. Aufgabe ist es, Akteure miteinander in Verbindung zu bringen, in die Stadt zu integrieren, Synergien zu entdecken und Experimente zu wagen. In enger Abstimmung und Anbindung an die Kulturträger und die Kulturpolitik werden im Rahmen von Kulturmanagement/Kulturförderung Förderstrukturen und -konzepte entwickelt sowie Qualifizierungs- und Arbeitsmöglichkeiten für Künstler geschaffen.

Besonderheiten im Planjahr

Die Kultursparte "Spartenübergreifendes etc." beinhaltet für das Planjahr 2019 Fördermittel des Landesprogramms "Kulturrucksack" und des Landesprogramms "Kultur und Schule".

Ziele

1. Das facettenreiche, vielfältige kulturelle Spektrum in Münster soll auf hohem Niveau in allen Kultursparten aufrechterhalten werden. Diese grundsätzliche Zielsetzung soll sich in der Arbeit des Kulturamtes widerspiegeln. Die Zielerreichung wird exemplarisch gemessen an der Verteilung der Aufwendungen dieser Produktgruppe auf die Kultursparten.

Haushaltsplan 2019

Kulturmanagement / Kulturförderung

Dezernat V

Ausschuss: KA

Produktgruppe 0401

Kulturamt

	Ergebnis		Ansatz			Planung	
	2017	2018	2019	2020	2021	2022	
Zielkennzahlen							
- Zum 1. Ziel: Ordentliche Aufwendungen dieser Produktgruppe (ohne Personalaufwendungen) (Euro)	3.880.167	3.561.870	3.008.638	2.801.759	2.814.952	2.814.547	
- Zum 1. Ziel: Anteil an den ordentlichen Aufwendungen (ohne Personalaufw.) für die Kultursparten "Bildende Kunst" (Euro)	218.032	179.920	187.420	187.420	179.920	179.920	
- Zum 1. Ziel: Anteil an den ordentlichen Aufwendungen (ohne Personalaufw.) für die Kultursparten "Literatur" (Euro)	109.435	50.400	69.020	50.400	69.020	50.400	
- Zum 1. Ziel: Anteil an den ordentlichen Aufwendungen für die Kultursparten (ohne Personalaufw.) "Musik" (Euro)	286.252	83.810	180.220	83.810	180.220	180.220	
- Zum 1. Ziel: Anteil an den ord. Aufw. für die Kultursparten (ohne Personalaufw.) "Darstellende Kunst" (Euro)	1.214.613	1.172.520	1.260.520	1.260.520	1.260.520	1.260.520	
- Zum 1. Ziel: Anteil an den ordentlichen Aufwendungen (ohne Personalaufw.) für die Kultursparten "Film/Medien" (Euro)	163.640	163.620	163.620	153.620	153.620	153.620	
- Zum 1. Ziel: Anteil an den ord. Aufw. (ohne Personalaufw.) für die Kultursparten "Heimatspflege/Stadtteilkultur" (Euro)	378.510	369.500	369.500	359.500	359.500	359.500	
- Zum 1. Ziel: Anteil an den ordentlichen Aufwendungen (ohne Personalaufw.) für die Kultursparten "Soziokultur!" (Euro)	244.972	244.980	244.980	244.980	244.980	244.980	
- Zum 1. Ziel: Anteil an den ordentlichen Aufwendungen für die Kultursparten "Spartenübergreifendes, etc." (Euro)	270.734	284.370	384.370	354.370	269.370	269.370	
Standardkennzahlen							
- Teilergebnis (Zeile 29) pro Einwohner/in (in Euro)	- 20,06	- 18,68	- 19,44	- 19,11	- 19,14	- 18,77	
- Aufwandsdeckungsgrad (in %)	8,2	2,3	4,3	2,8	3,5	2,3	

Produkt 040101 - Kulturförderung**Beschreibung**

Die Kulturförderung hat zum einen die Gewährleistung von Rahmenbedingungen und Entwicklungsmöglichkeiten für künstlerische und kulturelle Betätigung und Initiative zum Ziel. Ein Grundstock an infrastruktureller Ausstattung wird vorgehalten, um Probe-, Lern- und Präsentationsmöglichkeiten in den unterschiedlichen Sparten und Genres zu ermöglichen. Im Focus stehen darüber hinaus die Vernetzung und die Wechselbeziehungen der freien Kulturträger untereinander und mit öffentlichen Kulturinstitutionen. Aufgabe der Kulturförderung ist es, Qualitätspotentiale in der Stadt zu stärken, neue Tendenzen aufzuspüren und Kulturschaffende zu motivieren, Projekte und Programme zu entwickeln sowie intelligente Kooperationsbeziehungen einzugehen, um ein substantielles, vielfältiges niveauvolles Kulturprogrammangebot in der Stadt zu schaffen.

Besonderheiten im Planjahr

Die Zielkennzahl "Spartenübergreifendes etc." berücksichtigt für das Jahr 2019 bewilligte Fördermittel für das Landesprogramm "Kulturrucksack" und für das Landesprogramm "Kultur und Schule".

Ziele

1. Die Kulturförderung soll ein breites Spektrum der münsterschen Kulturszene abdecken. Die Zielerreichung wird exemplarisch gemessen an der Verteilung der Fördermittel auf die Kultursparten.

	Ergebnis	Ansatz			Planung		
	2017	2018	2019	2020	2021	2022	
Zielkennzahlen							
- Zum 1. Ziel: Anteil der Kultursparte "Bildende Kunst" an der Kulturförderung (in %)	3,36	3,61	3,63	3,69	3,49	3,49	
- Zum 1. Ziel: Anteil der Kultursparte "Literatur" an der Kulturförderung (in %)	1,28	1,09	0,99	1,01	1,05	1,05	
- Zum 1. Ziel: Anteil der Kultursparte "Musik" an der Kulturförderung (in %)	3,71	3,34	3,04	3,10	3,24	3,23	
- Zum 1. Ziel: Anteil der Kultursparte "Darstellende Kunst" an der Kulturförderung (in %)	58,00	56,92	55,86	56,90	59,46	59,35	
- Zum 1. Ziel: Anteil der Kultursparte "Film/Medien" an der Kulturförderung (in %)	8,04	8,20	7,47	7,14	7,46	7,45	
- Zum 1. Ziel: Anteil der Kultursparte "Spartenübergreifendes, etc." an der Kulturförderung (in %)	13,31	14,25	17,55	16,48	13,09	13,07	
- Zum 1. Ziel: Anteil der Kultursparte "Heimatpflege" an der Kulturförderung (in %)	0,26	0,31	0,28	0,29	0,30	0,30	
- Zum 1. Ziel: Anteil der Kultursparte "Soziokultur" an der Kulturförderung (in %)	12,06	12,30	11,20	11,41	11,92	12,07	

Haushaltsplan 2019 Ausschuss: KA	Kulturmanagement / Kulturförderung Produktgruppe 0401	Dezernat V Kulturamt
---	--	---------------------------------------

Produkt 040101 - Kulturförderung						
	Ergebnis	Ansatz		Planung		
	2017	2018	2019	2020	2021	2022
Leistungsdaten						
- Anzahl der Projektförderungen	170	140	140	140	140	140
- Höhe der Kulturförderungen insgesamt (Euro)	1.980.338	1.937.112	2.072.620	2.062.620	2.055.120	2.058.720
- Höhe der Projektförderung innerhalb der Kulturförderungen (Euro)	542.226	554.000	594.000	594.000	594.000	594.000
- Höhe der Regelförderung innerhalb der Kulturförderungen (Euro)	1.438.112	1.383.112	1.478.620	1.468.620	1.461.120	1.464.720
- Höhe der Förderung im Rahmen von Landesprogramm(en) (Euro)	51.076					

Produkt 040102 - Kulturveranstaltungen und -preise
<p>Beschreibung</p> <p>Es werden Veranstaltungen unterschiedlichster Sparten auf hohem künstlerischen Niveau durchgeführt. Auch neue Veranstaltungsformate werden regelmäßig konzipiert, entwickelt und erprobt. Beispiele sind Veranstaltungsreihen im Rahmen der Internationalen Kulturarbeit, Begleitprogramme zu besonderen Anlässen oder die internationalen Festivals. Die Veranstaltungen mit Spitzenqualität tragen zum einen zur Lebensqualität in der Stadt bei und wirken auf der anderen Seite auch motivierend in die Stadtkultur Münsters hinein. In der Kunsthalle Münster, im Krameramtshaus im Haus der Niederlande finden neben Ausstellungen auch Künstlergespräche, Diskussionen und Sonderveranstaltungen statt.</p>
<p>Besonderheiten im Planjahr</p> <p>Abweichend von den Vorjahren steht die Stadthausgalerie in der Sanierungsphase für Ausstellungen des Kulturamtes nicht zur Verfügung.</p>
<p>Ziele</p> <p>1. Die Auseinandersetzung mit der Kultur soll zumindest auf dem bisherigen Niveau weiter gefördert werden. Die Zielerreichung soll exemplarisch gemessen werden an den genannten Zielkennzahlen.</p>

Produkt 040102 - Kulturveranstaltungen und -preise

	Ergebnis	Ansatz		Planung		
	2017	2018	2019	2020	2021	2022
Zielkennzahlen						
-Zum 1. Ziel: Anzahl der Veranstaltungstage	206	11	72	56	27	11
-Zum 1. Ziel: Besucherzahlen in Veranstaltungen (ohne "Schauraum")	16.830	5.100	10.840	5.600	10.340	5.100
-Zum 1. Ziel: Anzahl der Ausstellungen des Kulturamtes	9	10	10	10	10	10
-Zum 1. Ziel: Besucherzahlen in Ausstellungen	28.741	16.000	16.000	16.000	16.000	16.000
-Zum 1. Ziel: Öffnungszeiten der Ausstellungen	1.986	2.050	2.050	2.050	2.050	2.050

Produkt 040103 - Kunst im öffentlichen Raum

Beschreibung

Als Stadt der Skulptur-Projekte steht hier die Präsentation von Kunst im öffentlichen Raum im Mittelpunkt. Die seit Jahren stetige Ankaufpolitik hat zu einer der bedeutendsten Sammlungen von Kunst im öffentlichen Raum geführt, die Münster als Kulturstadt von internationalem Rang positioniert und der fortzusetzenden Auseinandersetzung mit Kunst im öffentlichen Raum eine besondere Bedeutung gibt.

Besonderheiten im Planjahr

Keine

Ziele

1. Der gute Pflegezustand der Kunstwerke im öffentlichen Raum soll bewahrt werden.

	Ergebnis	Ansatz		Planung		
	2017	2018	2019	2020	2021	2022
Zielkennzahlen						
-Zum 1. Ziel: Anzahl durchgeführter Pflegemaßnahmen	13	15	10	10	10	10
-Zum 1. Ziel: Pflegeaufwand insgesamt (Euro)	22.150	20.000	20.000	20.000	20.000	20.000

Teilergebnisplan Ertrags- und Aufwandsarten		Ergebnis (€)			Haushaltsansatz (€)			Planung (€)		
		2017	2018	2019	2020	2021	2022			
01	Steuern und ähnliche Abgaben	0,00	0	0	0	0	0			
02	+ Zuwendungen und allgemeine Umlagen	291.794,83	24.510	99.390	54.510	39.390	24.510			
03	+ Sonstige Transfererträge	0,00	0	0	0	0	0			
04	+ Öffentlich-rechtliche Leistungsentgelte	0,00	0	0	0	0	0			
05	+ Privatrechtliche Leistungsentgelte	193.465,67	86.800	147.200	86.800	147.200	86.800			
06	+ Kostenerstattungen und Kostenumlagen	55.484,39	22.240	23.490	23.930	24.380	24.840			
07	+ Sonstige ordentliche Erträge	5.279,60	1.800	1.800	1.800	1.800	1.800			
08	+ Aktivierte Eigenleistungen	0,00	0	0	0	0	0			
09	+/- Bestandsveränderungen	0,00	0	0	0	0	0			
10	= Ordentliche Erträge	546.024,49	135.350	271.880	167.040	212.770	137.950			
11	- Personalaufwendungen	1.079.977,41	1.054.980	1.019.660	1.043.660	1.068.260	1.093.470			
12	- Versorgungsaufwendungen	90.491,09	67.740	67.120	68.800	70.520	72.280			
13	- Aufwendungen für Sach- und Dienstleistungen	121.469,06	246.010	141.290	128.530	149.810	137.050			
14	- Bilanzielle Abschreibungen	19.030,44	10.040	15.990	14.720	14.380	13.980			
15	- Transferaufwendungen	3.104.907,04	2.441.225	2.844.500	2.714.620	2.632.760	2.517.010			
16	- Sonstige ordentliche Aufwendungen	634.760,94	372.394	548.880	460.180	548.920	460.220			
17	= Ordentliche Aufwendungen	5.050.635,98	4.192.389	4.637.440	4.430.510	4.484.650	4.294.010			
18	= Ordentliches Ergebnis (= Zeilen 10 und 17)	4.504.611,49-	4.057.039-	4.365.560-	4.263.470-	4.271.880-	4.156.060-			
19	+ Finanzerträge	0,00	0	0	0	0	0			
20	- Zinsen und sonstige Finanzaufwendungen	0,00	0	0	0	0	0			
21	= Finanzergebnis (= Zeilen 19 und 20)	0,00	0	0	0	0	0			
22	= Ergebnis der laufenden Verwaltungstätigkeit (= Zeilen 18 und 21)	4.504.611,49-	4.057.039-	4.365.560-	4.263.470-	4.271.880-	4.156.060-			
23	+ Außerordentliche Erträge	0,00	0	0	0	0	0			
24	- Außerordentliche Aufwendungen	0,00	0	0	0	0	0			
25	= Außerordentliches Ergebnis (= Zeilen 23 und 24)	0,00	0	0	0	0	0			
26	= Ergebnis vor Berücksichtigung der internen Leistungsbeziehungen (= Zeilen 22 und 25)	4.504.611,49-	4.057.039-	4.365.560-	4.263.470-	4.271.880-	4.156.060-			
27	+ Erträge aus internen Leistungsbeziehungen	0,00	0	0	0	0	0			
28	- Aufwendungen aus internen Leistungsbeziehungen	1.618.590,00	1.870.070	1.650.670	1.650.670	1.650.670	1.650.670			
29	= Ergebnis (= Zeilen 26, 27, 28)	6.123.201,49-	5.927.109-	6.016.230-	5.914.140-	5.922.550-	5.806.730-			

Haushaltsplan 2019**Kulturmanagement/Kulturförderung****Dezernat V****Ausschuss: KA****Produktgruppe 0401****Kulturamt****Bewirtschaftungsregeln:**

Keine

Erläuterungen:

Vergünstigungen: Ergänzend zu den in den Transferaufwendungen enthaltenen Zuschüssen werden Vereine, Verbände und andere Organisationen in einem wertmäßigen Umfang von 455.940 Euro durch die vergünstigte Bereitstellung von Immobilien im Rahmen von Miet-, Pacht- und Erbbaurechtsverträgen unterstützt.

zu Zeile 28:

Bei den internen Leistungsbeziehungen werden die Aufwendungen für die Bereitstellung und Bewirtschaftung von Gebäuden durch das Immobilienmanagement abgebildet (Umsetzung des Mieter-/Vermietermodells).

allgemein:

Die unterschiedliche Höhe der geplanten Erträge und Aufwendungen in den einzelnen Jahren beruht im Wesentlichen auf der Durchführung des Int. Jazzfestivals, das im Biennale-Rhythmus stattfindet.

Teilfinanzplan Ein- und Auszahlungsarten		Ergebnis (€)	Haushaltsansatz (€)		Verpfl.-Erm. (€)	Planung(€)		
		2017	2018	2019	2019	2020	2021	2022
	Einzahlungen							
01	aus Zuwendungen für Investitionsmaßnahmen	0,00	0	0		0	0	0
02	+ aus der Veräußerung von Sachanlagen	0,00	0	0		0	0	0
03	+ aus der Veräußerung von Finanzanlagen	0,00	0	0		0	0	0
04	+ aus Beiträgen und ähnlichen Entgelten	0,00	0	0		0	0	0
05	+ aus sonstigen Investitionen	0,00	0	0		0	0	0
06	= Summe der investiven Einzahlungen	0,00	0	0		0	0	0
	Auszahlungen							
07	- für den Erwerb von Grundstücken und Gebäuden	0,00	0	0	0	0	0	0
08	- für Baumaßnahmen	0,00	0	0	0	0	0	0
09	- für den Erwerb von beweglichem Anlagevermögen	68.365,18	67.659	6.650	0	6.650	6.650	6.650
10	- für den Erwerb von Finanzanlagen	0,00	0	0	0	0	0	0
11	- von aktivierbaren Zuwendungen	0,00	0	800.000	0	400.000	300.000	0
12	- aus sonstigen Investitionen	0,00	0	0	0	0	0	0
13	= Summe der investiven Auszahlungen	68.365,18	67.659	806.650	0	406.650	306.650	6.650
14	= Saldo der Investitionstätigkeit (Einzahlungen ./ Auszahlungen)	68.365,18-	67.659-	806.650-		406.650-	306.650-	6.650-

Haushaltsplan 2019 Ausschuss: KA	Kulturmanagement / Kulturförderung Produktgruppe 0401							Dezernat V Kulturamt
---	--	--	--	--	--	--	--	---------------------------------------

Investitionsmaßnahmen	Ergebnis (€)	Haushaltsansatz (€)		Verpflicht.- ermächt. (€)	Planung (€)				bereitge- stellt bis inkl. 2018	Gesamt- ein- u. -aus- zahlungen
	2017	2018	2019		2019	2020	2021	2022		
Investitionsmaßnahmen oberhalb der festgelegten Wertgrenzen										
0100 Beschaffungen										
Auszahlung für den Erwerb von beweglichem Anlagevermögen	68.365,18	61.599	4.630	0	4.630	4.630	4.630	0		
Saldo Maßnahme (Einzahlungen ./. Auszahlungen)	68.365,18-	61.599-	4.630-		4.630-	4.630-	4.630-	0		
0400 Investitionsk.Zuschuss Mühlenhof										
Auszahlung von aktivierbaren Zuwendungen	0,00	0	800.000	0	400.000	300.000	0	0		
Saldo Maßnahme (Einzahlungen ./. Auszahlungen)	0,00	0	800.000-		400.000-	300.000-	0	0		
Investitionsmaßnahmen unterhalb der festgelegten Wertgrenzen										
Einzahlung	0,00	0	0		0	0	0	0		
Auszahlung	0,00	6.060	2.020	0	2.020	2.020	2.020	0		
Saldo (Einzahlungen ./. Auszahlungen)	0,00	6.060-	2.020-		2.020-	2.020-	2.020-	0		
Gesamtsaldo	68.365,18-	67.659-	806.650-		406.650-	306.650-	6.650-	0		
Verpflichtungsermächtigung zu Lasten					0	0	0	0		0

Produktbereich

04
Kultur und Wissenschaft



0402
Volkshochschule

Produkte

040201
Bildungsangeb. im Rahmen d. Weiterbildungsgesetzes

040202
Drittmittelfinanz. Angebote außerh. d. Weiterbildungsg.

040203
Bildung auf Bestellung

Beschreibung

Die Volkshochschule ist kommunales Dienstleistungszentrum für Bildung, Begegnung und Kultur. Sie erfüllt den im Weiterbildungsgesetz NRW beschriebenen Auftrag und schafft sowohl ein nachfrageorientiertes als auch ein Interesse weckendes Angebot für alle Bevölkerungsgruppen. In Projekten erprobt Sie neue Methoden und Konzepte der Weiterbildung. Mit speziellen Angeboten reagiert sie auf die besonderen Weiterbildungs- und Beratungsbedarfe relevanter Adressat(inn)engruppen. Sie kooperiert in Netzwerken der regionalen und überregionalen Bildungslandschaft um ihren Auftrag innovativ und ressourcenschonend zu erfüllen.

Besonderheiten im Planjahr

Keine

Ziele

1. Die Volkshochschule erstellt ein breitgefächertes Angebot im Umfang der aufgeführten Zielkennzahlen und erfüllt ihre Aufgaben im Rahmen der Budgetvorgaben.

	Ergebnis	Ansatz		Planung		
	2017	2018	2019	2020	2021	2022
Zielkennzahlen						
- Zum 1. Ziel: Unterrichtsstunden	38.443	45.400	45.400	45.400	45.400	45.400
- Zum 1. Ziel: Zahl der Teilnehmenden	23.815	23.000	23.000	23.000	23.000	23.000
Standardkennzahlen						
- Teilergebnis (Zeile 29) pro Einwohner/in (in Euro)	- 7,62	- 8,74	- 8,66	- 9,00	- 9,23	- 9,52
- Aufwandsdeckungsgrad (in %)	52,0	50,6	50,0	49,0	48,4	47,6

Haushaltsplan 2019

Volkshochschule
Produktgruppe 0402Dezernat IV
Amt für Schule und Weiterbildung**Produkt 040201 - Bildungsangebote im Rahmen des Weiterbildungsgesetzes****Beschreibung**

Im gesamten Stadtgebiet von Münster fördert die Volkshochschule das lebensbegleitende Lernen unabhängig von Alter, Herkunft, Weltanschauung, sozialer Situation sowie Geschlecht mit Weiterbildungsangeboten in den Bereichen:

- Gesellschaft und Kultur
- Erziehung, Familie, Älterwerden
- Gesundheit
- Sprachen und Länder
- Beruf und Wirtschaft
- EDV und Medienbildung

Das systematisch aufgebaute Regelangebot entspricht dem sich wandelnden Bedarf der Zielgruppen. Regelangebot und Einzelveranstaltungen fördern die Bildungsnachfrage und unterstützen die Menschen darin, den gesellschaftlichen Wandel, berufliche und private Veränderungen zu bewältigen. Die Volkshochschule bereitet auf national und international anerkannte Abschlüsse vor und ist regionales Prüfungszentrum.

Besonderheiten im Planjahr

Keine

Ziele

1. 80 % der befragten Teilnehmer/Teilnehmerinnen beurteilen die Durchführung der Angebote mit "gut" und "besser".
2. Durch die Möglichkeit der Entgeltermäßigung sollen entsprechend der Zielkennzahl auch Personen mit geringeren Einkommen an den Bildungsveranstaltungen teilnehmen können.
3. Die VHS bleibt weiterhin regionales Prüfungszentrum mit mindestens 10 anerkannten Abschlüssen.

	Ergebnis	Ansatz		Planung		
	2017	2018	2019	2020	2021	2022
Zielkennzahlen						
- Zum 1. Ziel: Beurteilung ist "gut" oder besser (in %)	80	80	80	80	80	80
- Zum 2. Ziel: Anteil der Personen mit Ermäßigung (in %)	2,9	3,0	3,0	3,0	3,0	3,0
- Zum 3. Ziel: Zahl der angebotenen anerkannten Abschlüsse	28	25	25	25	25	25
Leistungsdaten						
- Anzahl der Unterrichtsstunden	35.255	38.000	38.000	38.000	38.000	38.000
- Anzahl der Teilnehmenden	20.608	20.000	20.000	20.000	20.000	20.000

Produkt 040202 - Drittmittelfinanzierte Angebote außerhalb des Weiterbildungsgesetzes

Beschreibung

Die Volkshochschule fördert die berufsbezogene Weiterbildung durch Beratung und Arbeitserprobung zur Sicherung von Beschäftigungsfähigkeit und beruflicher Weiterentwicklung.

Besonderheiten im Planjahr

Keine

Ziele

1. (Wieder)Herstellung und Erhöhung der Arbeits-, Beschäftigungs- und Vermittlungsfähigkeit durch Beratung, Weiterbildung und Beschäftigung.

	Ergebnis	Ansatz		Planung		
	2017	2018	2019	2020	2021	2022
Zielkennzahlen						
- Zum 1. Ziel: Anteil der erfolgreich beratenen Teilnehmer/-innen (in %)	86	50	50	50	50	50
Leistungsdaten						
- Anzahl der Beschäftigten nach § 16d SGB II	118	110	110	110	110	110
- Anzahl der Beratungsstunden	822	750	750	750	750	750
- Drittmittel (in Euro)	208.556	180.000	180.000	180.000	180.000	180.000

Produkt 040203 - Bildung auf Bestellung

Beschreibung

Die VHS plant, organisiert und führt passgenaue Weiterbildungsveranstaltungen im Rahmen der Personalentwicklung für die Stadt Münster und für Unternehmen durch.

Besonderheiten im Planjahr

Keine

Ziele

1. Die Zahl der Unternehmensschulungen soll mindestens stabil bleiben.

Haushaltsplan 2019
Ausschuss: ASW

Volkshochschule
Produktgruppe 0402

Dezernat IV
Amt für Schule und Weiterbildung

Produkt 040203 - Bildung auf Bestellung

	Ergebnis	Ansatz		Planung		
	2017	2018	2019	2020	2021	2022
Zielkennzahlen						
- Zum 1. Ziel: Anzahl der Unternehmensschulungen	179	150	150	150	150	150
- Zum 1. Ziel: Anzahl der städt. Fortbildungen	165	200	200	200	200	200
Leistungsdaten						
- Anzahl der Unterrichtsstunden	3.188	3.000	3.000	3.000	3.000	3.000
- Anzahl der Teilnehmer/-innen im Rahmen der städtischen Fortbildung	1.802	1.300	1.300	1.300	1.300	1.300

Teilergebnisplan Ertrags- und Aufwandsarten		Haushaltsansatz (€)			Planung (€)		
		Ergebnis (€) 2017	2018	2019	2020	2021	2022
01	Steuern und ähnliche Abgaben	0,00	0	0	0	0	0
02	+ Zuwendungen und allgemeine Umlagen	842.479,45	923.200	867.990	867.990	867.990	867.990
03	+ Sonstige Transfererträge	0,00	0	0	0	0	0
04	+ Öffentlich-rechtliche Leistungsentgelte	0,00	0	0	0	0	0
05	+ Privatrechtliche Leistungsentgelte	1.602.458,14	1.780.370	1.780.370	1.780.370	1.780.370	1.780.370
06	+ Kostenerstattungen und Kostenumlagen	75.801,65	47.370	31.220	27.000	27.000	27.000
07	+ Sonstige ordentliche Erträge	54,96-	0	0	0	0	0
08	+ Aktivierte Eigenleistungen	0,00	0	0	0	0	0
09	+/- Bestandsveränderungen	0,00	0	0	0	0	0
10	= Ordentliche Erträge	2.520.684,28	2.750.940	2.679.580	2.675.360	2.675.360	2.675.360
11	- Personalaufwendungen	1.963.207,63	2.085.860	1.985.480	2.033.020	2.081.750	2.131.690
12	- Versorgungsaufwendungen	123.428,50	93.680	92.130	94.430	96.790	99.210
13	- Aufwendungen für Sach- und Dienstleistungen	334.637,72	394.230	452.470	468.690	482.900	499.130
14	- Bilanzielle Abschreibungen	36.464,50	30.210	40.760	39.130	39.870	39.770
15	- Transferaufwendungen	62.864,91	335.000	215.000	215.000	215.000	215.000
16	- Sonstige ordentliche Aufwendungen	1.428.436,19	1.637.110	1.733.490	1.770.840	1.773.630	1.796.880
17	= Ordentliche Aufwendungen	3.949.039,45	4.576.090	4.519.330	4.621.110	4.689.940	4.781.680
18	= Ordentliches Ergebnis (= Zeilen 10 und 17)	1.428.355,17-	1.825.150-	1.839.750-	1.945.750-	2.014.580-	2.106.320-
19	+ Finanzerträge	0,00	0	0	0	0	0
20	- Zinsen und sonstige Finanzaufwendungen	0,00	0	0	0	0	0
21	= Finanzergebnis (= Zeilen 19 und 20)	0,00	0	0	0	0	0
22	= Ergebnis der laufenden Verwaltungstätigkeit (= Zeilen 18 und 21)	1.428.355,17-	1.825.150-	1.839.750-	1.945.750-	2.014.580-	2.106.320-
23	+ Außerordentliche Erträge	0,00	0	0	0	0	0
24	- Außerordentliche Aufwendungen	0,00	0	0	0	0	0
25	= Außerordentliches Ergebnis (= Zeilen 23 und 24)	0,00	0	0	0	0	0
26	= Ergebnis vor Berücksichtigung der internen Leistungsbeziehungen (= Zeilen 22 und 25)	1.428.355,17-	1.825.150-	1.839.750-	1.945.750-	2.014.580-	2.106.320-
27	+ Erträge aus internen Leistungsbeziehungen	0,00	0	0	0	0	0
28	- Aufwendungen aus internen Leistungsbeziehungen	897.330,00	865.330	840.240	840.240	840.240	840.240
29	= Ergebnis (= Zeilen 26, 27, 28)	2.325.685,17-	2.690.480-	2.679.990-	2.785.990-	2.854.820-	2.946.560-

Haushaltsplan 2019**Volkshochschule
Produktgruppe 0402****Dezernat IV****Ausschuss: ASW****Amt für Schule und Weiterbildung****Bewirtschaftungsregeln:**

Die Aufwendungen der Produktgruppen "Leistungen für Schulen" (PG 0301) und "Zentrale Leistungen für am Schulleben Beteiligte" (PG 0302) und "Volkshochschule" (PG 0402) werden zu einem Budget verbunden. Ausgenommen sind die Personalaufwendungen und Aufwendungen, denen zweckgebundene Erträge gegenüberstehen.

Erläuterungen:

zu Zeile 2:

Die „Zuwendungen und allgemeinen Umlagen“ enthalten u.a. die Landeszuweisung nach dem Weiterbildungsgesetz (WbG) in Höhe von 629.790 Euro.

zu Zeile 5:

Die „Privatrechtlichen Leistungsentgelte“ enthalten u.a. die Teilnehmerentgelte in Höhe von 1.755.370 Euro.

zu Zeile 16:

Die „Sonstigen ordentlichen Aufwendungen“ umfassen für 2019 u.a. die Honorare für Kursleiter/innen in Höhe von 1.190.920 Euro. Die Honorare werden orientiert am Tarifabschluss bzw. den Personalkostenhochrechnungen in den Folgejahren fortgeschrieben.

zu Zeile 28:

Bei den „Internen Leistungsverrechnungen“ werden die Aufwendungen für die Bereitstellung und Bewirtschaftung von Gebäuden durch das Immobilienmanagement (Umsetzung des Mieter- / Vermietermodells) in Höhe von 840.240 Euro abgebildet.

Teilfinanzplan Ein- und Auszahlungsarten		Ergebnis (€)	Haushaltsansatz (€)		Verpfl.-Erm. (€)	Planung(€)		
		2017	2018	2019	2019	2020	2021	2022
	Einzahlungen							
01	aus Zuwendungen für Investitionsmaßnahmen	0,00	0	0		0	0	0
02	+ aus der Veräußerung von Sachanlagen	0,00	0	0		0	0	0
03	+ aus der Veräußerung von Finanzanlagen	0,00	0	0		0	0	0
04	+ aus Beiträgen und ähnlichen Entgelten	0,00	0	0		0	0	0
05	+ aus sonstigen Investitionen	0,00	0	0		0	0	0
06	= Summe der investiven Einzahlungen	0,00	0	0		0	0	0
	Auszahlungen							
07	- für den Erwerb von Grundstücken und Gebäuden	0,00	0	0	0	0	0	0
08	- für Baumaßnahmen	0,00	0	0	0	0	0	0
09	- für den Erwerb von beweglichem Anlagevermögen	29.980,90	100.215	25.430	0	25.430	25.430	25.430
10	- für den Erwerb von Finanzanlagen	0,00	0	0	0	0	0	0
11	- von aktivierbaren Zuwendungen	0,00	0	0	0	0	0	0
12	- aus sonstigen Investitionen	0,00	0	0	0	0	0	0
13	= Summe der investiven Auszahlungen	29.980,90	100.215	25.430	0	25.430	25.430	25.430
14	= Saldo der Investitionstätigkeit (Einzahlungen ./ Auszahlungen)	29.980,90-	100.215-	25.430-		25.430-	25.430-	25.430-

Haushaltsplan 2019**Volkshochschule
Produktgruppe 0402****Dezernat IV****Ausschuss: ASW****Amt für Schule und Weiterbildung****Bewirtschaftungsregeln:**

Die investiven Auszahlungen der Produktgruppen 0301 "Leistungen für Schulen", 0302 "Zentr. Leistungen für am Schulleben Beteiligte" und 0402 "Volkshochschule" werden zu einem Budget verbunden. Ausgenommen sind Auszahlungen, denen zweckgebundene Einzahlungen gegenüber stehen.

Erläuterungen:

Keine

Investitionsmaßnahmen	Ergebnis (€)	Haushaltsansatz (€)		Verpflicht.- ermächt. (€)	Planung (€)				bereitge- stellt bis inkl. 2018	Gesamt- ein- u. -aus- zahlungen
	2017	2018	2019		2019	2020	2021	2022		
Investitionsmaßnahmen oberhalb der festgelegten Wertgrenzen										
0010 Beschaffungen für die VHS										
Auszahlung für den Erwerb von beweglichem Anlagevermögen	29.980,90	100.215	25.430	0	25.430	25.430	25.430	0		
Saldo Maßnahme (Einzahlungen ./. Auszahlungen)	29.980,90-	100.215-	25.430-		25.430-	25.430-	25.430-	0		
Gesamtsaldo	29.980,90-	100.215-	25.430-		25.430-	25.430-	25.430-	0		
Verpflichtungsermächtigung zu Lasten					0	0	0	0		0

Produktbereich

04
Kultur und Wissenschaft

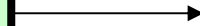

0403
Westf.Schule f.Musik u.Förderung d.Stadteilmusiksch.

Produkte

040301
Elementare Musikpädagogik

040302
Instrumental- und Vokalfächer

040303
Ensemblefächer

040304
Projekte, Kurse und Workshops

040305
Service

040306
Förderung der Stadteilmusikschulen

Beschreibung

Die Westfälische Schule für Musik ist eine öffentliche Bildungseinrichtung für Kinder, Jugendliche und Erwachsene. Ihre Aufgaben sind:

- kulturelle Grundversorgung auf dem Gebiet der musikalischen Bildung
- Befähigung zum aktiven Musizieren
- Förderung des Ensemblespiels
- Begabtenförderung und Berufsvorbereitung
- Mitgestaltung des münsterschen Musiklebens sowie eigene Akzente in der Darstellung Münsters als Kulturstadt.

Die Westfälische Schule für Musik trägt mit ihrem Leistungsangebot zur Förderung von sozialer Kompetenz, Kreativität und Lernfähigkeit bei.

(Anmerkung: Kinder und Jugendliche i.S. dieser Produktgruppe sind Kinder und Jugendliche unter 18 Jahren und darüber hinaus, soweit ein Kindergeldanspruch besteht.)

Besonderheiten im Planjahr

Keine

Ziele

1. Das Unterrichtsvolumen soll beibehalten werden.
2. Der Anteil des Zuschusses für Kinder und Jugendliche am Teilergebnis der Produktgruppe soll weiter gesteigert werden. Die Zielkennzahl soll die Tendenz verdeutlichen.
3. Die Gebührenhöhe (am Beispiel von: Musikalische Früherziehung, 3er - Gruppe, Einzelunterricht) soll in Anbetracht des breiten Leistungsspektrums der Westf. Schule für Musik den Durchschnitt in NRW gem. der Statistik des Verbandes deutscher Musikschulen (VdM) um nicht mehr als 30 % übersteigen.

Haushaltsplan 2019

Westf. Schule für Musik und Förderung der Stadtteilmusikschulen

Dezernat V

Ausschuss: ASW

Produktgruppe 0403

Westfälische Schule für Musik

	Ergebnis	Ansatz		Planung		
	2017	2018	2019	2020	2021	2022
Zielkennzahlen						
- Zum 1. Ziel: Unterrichtsvolumen in Jahreswochenstunden	1.768,00	1.650,00	1.760,00	1.760,00	1.760,00	1.760,00
- Zum 2. Ziel: Anteil des Zuschusses für Kinder u. Jugendliche am Teilergebnis (in %)	90,00	90,00	90,00	90,00	90,00	90,00
- Zum 3. Ziel: Gebührenhöhe für Musikalische Früherziehung (in Euro)	252,00	264,00	276,00	276,00	276,00	276,00
- Zum 3. Ziel: Abweichung vom VdM - Durchschnitt NRW (Basis 2012) (in %)	0,38	0,38	0,38	0,38	0,38	0,38
- Zum 3. Ziel: Gebührenhöhe für 3er - Gruppe (UStd. 45 Min.) (in Euro)	456,00	450,00	504,00	504,00	504,00	504,00
- Zum 3. Ziel: Abweichung vom VdM - Durchschnitt NRW (Basis 2012) (in %)	14,80	14,80	14,80	14,80	14,80	14,80
- Zum 3. Ziel: Gebührenhöhe für Einzelunterricht (UStd. 45 Min.) (in Euro)	1.092,00	1.230,00	1.188,00	1.188,00	1.188,00	1.188,00
- Zum 3. Ziel: Abweichung vom VdM - Durchschnitt NRW (Basis 2012) (in %)	37,89	37,89	37,89	37,89	37,89	37,89
Standardkennzahlen						
- Teilergebnis (Zeile 29) pro Einwohner/in (in Euro)	- 9,16	- 9,22	- 11,00	- 10,31	- 10,62	- 10,94
- Aufwandsdeckungsgrad (in %)	46,4	44,7	41,8	43,4	42,7	42,0
Leistungsdaten						
- Anzahl der Musikschüler/-innen an der Westf. Schule für Musik	7.168	7.000	7.200	7.200	7.200	7.200

Produkt 040301 - Elementare Musikpädagogik**Beschreibung**

Grundfächer sind die Basis des Unterrichtsangebotes einer Musikschule. Diese können ohne besondere Voraussetzungen besucht werden. Außer der Förderung individueller Fähigkeiten dient der Unterricht der Begabungsfindung, bereitet den Boden und motiviert für eine weitere musikalische Entwicklung. Im Einzelnen werden die Fächer "Musikalische Früherziehung", "Grundausbildung", Angebote für Kleinkinder und ihre Eltern, Instrumentenkarusell und das münsterspezifische Unterrichtsmodell "JEKISS" unterrichtet. Zielgruppe dieses Produktes sind 2 bis 10-jährige Kinder.

Besonderheiten im Planjahr

Keine

Ziele

1. Die Versorgung mit Grundfächern wird im Wirkungsbereich der Westfälischen Schule für Musik flächendeckend gewährleistet. Hierzu wird die Zahl der Unterrichtsstandorte zumindest beibehalten.
2. Der Anteil der Kinder im Alter von 2 bis 10 Jahren im Wirkungsbereich der Westfälischen Schule für Musik, die ein Grundfach belegen, soll steigen. Durch die Zielkennzahl soll die Tendenz zu einer Basismusikalisierung verdeutlicht werden.

	Ergebnis	Ansatz			Planung		
	2017	2018	2019	2020	2021	2022	
Zielkennzahlen							
- Zum 1. Ziel: Zahl der Unterrichtsstandorte	42	40	40	40	40	40	
- Zum 2. Ziel: Anteil der Kinder im Alter von 2 bis 10 Jahren, die ein Grundfach belegen (in %)	18	18	50	50	50	50	
Leistungsdaten							
- Schülerzahlen in den Grundfächern	3.921	3.800	3.900	3.900	3.900	3.900	
- Jahreswochenstunden in den Grundfächern	171,00	130,00	170,00	170,00	170,00	170,00	

Haushaltsplan 2019

Westf. Schule für Musik und Förderung der Stadtteilmusikschulen

Dezernat V

Ausschuss: ASW

Produktgruppe 0403

Westfälische Schule für Musik

Produkt 040302 - Musikunterricht "Instrumental- und Vokalfächer"**Beschreibung**

Instrumental- und Vokalfächer stehen im Mittelpunkt des weiterführenden Unterrichts der Musikschule, der sich - nach Abschluss der Grundstufe - in Unter-, Mittel- und Oberstufe gliedert. Mit einem breiten Fächerspektrum ermöglicht die Musikschule ihren Schülerinnen und Schülern, eine eigene musikalische Ausdrucksweise mit einem Instrument oder der Stimme zu erlernen.

Besonderheiten im Planjahr

Keine

Ziele

1. Das flächendeckende Angebot (=Anzahl der Unterrichtsorte) an Instrumental- und Vokalfächern im Wirkungsbereich der Westfälischen Schule für Musik soll beibehalten werden.
2. Das vollständige Angebot (=Anzahl der unterrichteten Fächer) bei den Instrumental- und Vokalfächern soll beibehalten werden.

	Ergebnis	Ansatz			Planung		
	2017	2018	2019	2020	2021	2022	
Zielkennzahlen							
- Zum 1. Ziel: Anzahl der Unterrichtsorte	35	35	35	35	35	35	
- Zum 2. Ziel: Anzahl der unterrichteten Instrumental- und Vokalfächer	33	28	28	28	28	28	
Leistungsdaten							
- Schüler/-innen "Instrumental- und Vokalfächer" insgesamt (auf Grundlage der Vdm - Statistik)	3.835	4.100	4.000	4.000	4.000	4.000	
- Jahreswochenstunden "Instrumental- und Vokalfächern" insgesamt	1.401,00	1.400,00	1.400,00	1.400,00	1.400,00	1.400,00	

Produkt 040303 - Musikunterricht "Ensemblefächer"**Beschreibung**

Ensemblefächer sind ein integraler Bestandteil des Unterrichtskonzeptes der Musikschule. Das Zusammenspiel muss in seinen Techniken und Regeln ebenso erlernt und geübt werden wie das Instrumentalspiel und Singen selbst. Erst die Befähigung dazu ermöglicht eine eigenständige Beteiligung am aktiven Musikleben. Seit 2015 wird der Anteil der Schüler/-innen im Bereich Instrumental-/Vokalunterricht, die in einem Ensemble spielen auf Basis der Leistungsdaten (Produkt: 040302) berechnet.

Besonderheiten im Planjahr

Keine

Produkt 040303 - Musikunterricht "Ensemblefächer"

Ziele

1. Der Anteil der Schülerinnen und Schüler, die in einem Ensemble spielen, soll mindestens beibehalten bleiben.
2. Die Auslastung der Unterrichtsstunden im Ensemblebereich soll mindestens beibehalten werden.

	Ergebnis	Ansatz		Planung		
	2017	2018	2019	2020	2021	2022
Zielkennzahlen						
- Zum 1. Ziel: Anteil der Schüler/-innen, im Bereich Instrumental-/Vokalunterricht die in einem Ensemble spielen (in %)	31	20	21	21	21	21
- Zum 2. Ziel: Anzahl Schüler/in pro Jahreswochenstunde im Ensemblebereich	15	15	15	15	15	15
Leistungsdaten						
- Anzahl der Ensembles	60	60	60	60	60	60
- Anzahl Schüler/-innen in Ensembles insgesamt	1.540	1.800	1.540	1.540	1.540	1.540

Produkt 040304 - Projekte, Kurse und Workshops

Beschreibung

Die Westfälische Schule für Musik bietet als Ergänzung zum herkömmlichen Unterrichtsangebot in Zusammenarbeit mit qualifizierten Dozenten aus der freien Szene musikalische Bildung in Projekten und Kursen an. Die Dienstleitung der Westfälischen Schule für Musik entspricht hierbei derjenigen einer Agentur. Dieses spezielle Angebot richtet sich an Musikinteressierte aller Altersgruppen und erschließt Zielgruppen, die mit grundsätzlich auf Dauer angelegten Unterrichtsformen nicht erreicht werden. Das Produkt finanziert sich nahezu komplett durch die Gebühreneinnahmen (ohne die Personalkosten für die Projektbereichsleitung).

Besonderheiten im Planjahr

Keine

Ziele

1. Das Angebot an Kursen und Workshops wird zumindest beibehalten, um die Vielfalt und Qualität des Angebots an musikalischer Bildung trotz Konsolidierung des städtischen Haushalts nicht zu gefährden.

Haushaltsplan 2019 Ausschuss: ASW	Westf. Schule für Musik und Förderung der Stadtteilmusikschulen Produktgruppe 0403	Dezernat V Westfälische Schule für Musik
--	---	---

Produkt 040304 - Projekte, Kurse und Workshops						
	Ergebnis	Ansatz		Planung		
	2017	2018	2019	2020	2021	2022
Zielkennzahlen						
- Zum 1. Ziel: Zahl der angebotenen Kurse und Workshops	275	275	220	220	220	220
- Zum 1. Ziel: Teilnehmer/innen an den angebotenen Kursen und Workshops	800	800	810	810	810	810
- Zum 1. Ziel: Städtischer Anteil am Umsatz im Projektbereich (in %)	20	20	20	20	20	20
Leistungsdaten						
- Umsatz im Projektbereich (in Euro)	80.000	80.000	75.000	75.000	75.000	75.000
- zustande gekommene/angebotene Kurse (in %)	75	75	77	77	77	77

Produkt 040305 - Service
<p>Beschreibung</p> <p>Über die verschiedenen Unterrichtsformen hinaus leistet die Westfälische Schule für Musik Beratungsleistungen insbesondere bei Veranstaltungen anderer städtischer Ämter und Einrichtungen, organisiert Wettbewerbe, hält Leihinstrumente vor und unterhält eine Musikbibliothek, die auch von Personen, die keinen Unterricht an der Musikschule erhalten, genutzt werden kann. Sie vermittelt Räumlichkeiten an Dritte für Veranstaltungen, Unterricht und zum Üben. Zu den regelmäßigen Wettbewerben zählen:</p> <ul style="list-style-type: none"> - "Jugend musiziert" (jährlich Regionalwettbewerb und alle vier Jahre Landeswettbewerb NRW - jetzt alle vier Jahre - anstatt vorher alle drei Jahre - bedingt durch die Kürzung des Zuschusses) - "Klassikpreis der Stadt Münster und des WDR" in Kooperation mit dem Deutschen Musikrat (jährlich)
<p>Besonderheiten im Planjahr</p> <p>Keine</p>
<p>Ziele</p> <ol style="list-style-type: none"> 1. Die Teilnehmerzahlen an den Wettbewerben "Jugend musiziert" sollen durch eine attraktive Wettbewerbsgestaltung und -organisation zumindest gehalten werden. 2. Zur Mitgestaltung des münsterschen Musiklebens und im Sinne einer wirkungsvollen Darstellung Münsters als Kulturstadt sollen die Beratungs- und Organisationsleistungen der Westfälischen Schule für Musik im bisherigen Umfang beibehalten werden.

Produkt 040305 - Service

	Ergebnis	Ansatz		Planung		
	2017	2018	2019	2020	2021	2022
Zielkennzahlen						
- Zum 1. Ziel: Teilnehmerzahl "Jugend musiziert" Regionalwettbewerb	184	250	200	200	200	200
- Zum 2. Ziel: Unmittelbar eingesetzte Stellenanteile	0,8	0,8	0,8	0,8	0,8	0,8
Leistungsdaten						
- Umfang Ausleihe der Musikbibliothek	440	450	450	450	450	450
- Umfang der Ausleihe von Leihinstrumenten	230	250	350	350	350	350

Produkt 040306 - Förderung der Stadtteilmusikschulen

Beschreibung

Die Stadt Münster unterstützt die Musikschararbeit der vier Stadtteilmusikschulen in freier Trägerschaft Albachten, Nienberge, Roxel und Wolbeck durch finanzielle Förderung von Personal- und Sachkosten. Hierdurch wird die Musikschulversorgung in den Stadtteilen, die nicht von der städtischen Musikschule versorgt werden, sichergestellt.

Besonderheiten im Planjahr

Keine

Ziele

Keine

	Ergebnis	Ansatz		Planung		
	2017	2018	2019	2020	2021	2022
Leistungsdaten						
- Anzahl der geförderten Stadtteilmusikschulen	4	4	4	4	4	4

Haushaltsplan 2019
Ausschuss: ASW
Westf. Schule für Musik und Förderung der Stadtteilmusikschulen
Produktgruppe 0403
Dezernat V
Westfälische Schule für Musik

Teilergebnisplan Ertrags- und Aufwandsarten		Ergebnis (€)			Haushaltsansatz (€)			Planung (€)		
		2017	2018	2019	2020	2021	2022			
01	Steuern und ähnliche Abgaben	0,00	0	0	0	0	0			
02	+ Zuwendungen und allgemeine Umlagen	239.558,92	75.840	215.940	215.870	215.870	215.860			
03	+ Sonstige Transfererträge	0,00	0	0	0	0	0			
04	+ Öffentlich-rechtliche Leistungsentgelte	2.058.251,10	2.124.000	2.124.000	2.124.000	2.124.000	2.124.000			
05	+ Privatrechtliche Leistungsentgelte	77.988,16	94.100	80.000	80.000	80.000	80.000			
06	+ Kostenerstattungen und Kostenumlagen	44.691,56	4.500	25.000	25.000	25.000	25.000			
07	+ Sonstige ordentliche Erträge	3.363,25	0	2.000	2.000	2.000	2.000			
08	+ Aktivierte Eigenleistungen	0,00	0	0	0	0	0			
09	+/- Bestandsveränderungen	0,00	0	0	0	0	0			
10	= Ordentliche Erträge	2.423.852,99	2.298.440	2.446.940	2.446.870	2.446.870	2.446.860			
11	- Personalaufwendungen	2.875.656,54	2.971.640	3.572.330	3.660.900	3.751.690	3.844.730			
12	- Versorgungsaufwendungen	60.085,24	27.500	21.750	22.290	22.840	23.420			
13	- Aufwendungen für Sach- und Dienstleistungen	173.921,85	189.310	198.830	204.680	209.800	215.650			
14	- Bilanzielle Abschreibungen	33.317,46	23.990	23.830	22.790	22.140	21.550			
15	- Transferaufwendungen	681.229,98	674.280	749.280	749.280	749.280	749.280			
16	- Sonstige ordentliche Aufwendungen	1.230.495,64	1.086.620	1.114.450	805.630	805.700	805.770			
17	= Ordentliche Aufwendungen	5.054.706,71	4.973.340	5.680.470	5.465.570	5.561.450	5.660.400			
18	= Ordentliches Ergebnis (= Zeilen 10 und 17)	2.630.853,72-	2.674.900-	3.233.530-	3.018.700-	3.114.580-	3.213.540-			
19	+ Finanzerträge	0,00	0	0	0	0	0			
20	- Zinsen und sonstige Finanzaufwendungen	0,00	0	0	0	0	0			
21	= Finanzergebnis (= Zeilen 19 und 20)	0,00	0	0	0	0	0			
22	= Ergebnis der laufenden Verwaltungstätigkeit (= Zeilen 18 und 21)	2.630.853,72-	2.674.900-	3.233.530-	3.018.700-	3.114.580-	3.213.540-			
23	+ Außerordentliche Erträge	0,00	0	0	0	0	0			
24	- Außerordentliche Aufwendungen	0,00	0	0	0	0	0			
25	= Außerordentliches Ergebnis (= Zeilen 23 und 24)	0,00	0	0	0	0	0			
26	= Ergebnis vor Berücksichtigung der internen Leistungsbeziehungen (= Zeilen 22 und 25)	2.630.853,72-	2.674.900-	3.233.530-	3.018.700-	3.114.580-	3.213.540-			
27	+ Erträge aus internen Leistungsbeziehungen	0,00	0	0	0	0	0			
28	- Aufwendungen aus internen Leistungsbeziehungen	164.740,00	164.540	171.090	171.090	171.090	171.090			
29	= Ergebnis (= Zeilen 26, 27, 28)	2.795.593,72-	2.839.440-	3.404.620-	3.189.790-	3.285.670-	3.384.630-			

Bewirtschaftungsregeln:

Keine

Erläuterungen:

zu Zeile 2:

Der Landeszuschuss enthält neben dem regulären Zuschuss für die Musikschularbeit auch den Zuschuss zu dem Projekt "JeKits".

zu Zeile 15:

Enthält Zuschüsse an den Regionalwettbewerb "Jugend musiziert" in Höhe von 4.550 Euro und den Klassikpreis im Bundeswettbewerb "Jugend musiziert" in Höhe von 6.000 Euro.

Die Stadt Münster richtet im Wechsel mit Essen, Köln, Bonn, Düsseldorf und Detmold mit dem Landesmusikrat den Landeswettbewerb "Jugend musiziert" aus. Der letzte Landeswettbewerb fand 2017 in Münster statt. Der Zuschuss an den Landeswettbewerb in Höhe von 17.500 Euro war im Haushaltsjahr 2017 veranschlagt. Der nächste Landeswettbewerb findet in Münster im Jahre 2023 statt.

Von den Transferaufwendungen entfallen 663.730 Euro auf die Förderung der Stadtteilmusikschulen in freier Trägerschaft.

zu Zeile 28:

Bei den internen Leistungsbeziehungen werden die Aufwendungen für die Bereitstellung und Bewirtschaftung von Gebäuden durch das Immobilienmanagement abgebildet (Umsetzung des Mieter-/Vermietermodells).

Haushaltsplan 2019
Ausschuss: ASW

Westf. Schule für Musik und Förderung der Stadtteilmusikschulen
Produktgruppe 0403

Dezernat V
Westfälische Schule für Musik

Teilfinanzplan Ein- und Auszahlungsarten		Ergebnis (€)		Haushaltsansatz (€)		Verpfl.-Erm. (€)	Planung(€)		
		2017	2018	2019	2019	2020	2021	2022	
	Einzahlungen								
01	aus Zuwendungen für Investitionsmaßnahmen	0,00	0	0		0	0	0	
02	+ aus der Veräußerung von Sachanlagen	0,00	0	0		0	0	0	
03	+ aus der Veräußerung von Finanzanlagen	0,00	0	0		0	0	0	
04	+ aus Beiträgen und ähnlichen Entgelten	0,00	0	0		0	0	0	
05	+ aus sonstigen Investitionen	0,00	0	0		0	0	0	
06	= Summe der investiven Einzahlungen	0,00	0	0		0	0	0	
	Auszahlungen								
07	- für den Erwerb von Grundstücken und Gebäuden	0,00	0	0	0	0	0	0	
08	- für Baumaßnahmen	0,00	0	0	0	0	0	0	
09	- für den Erwerb von beweglichem Anlagevermögen	10.237,70	27.449	23.580	0	23.580	23.580	23.580	
10	- für den Erwerb von Finanzanlagen	0,00	0	0	0	0	0	0	
11	- von aktivierbaren Zuwendungen	0,00	0	0	0	0	0	0	
12	- aus sonstigen Investitionen	0,00	0	0	0	0	0	0	
13	= Summe der investiven Auszahlungen	10.237,70	27.449	23.580	0	23.580	23.580	23.580	
14	= Saldo der Investitionstätigkeit (Einzahlungen ./ Auszahlungen)	10.237,70-	27.449-	23.580-		23.580-	23.580-	23.580-	

Investitionsmaßnahmen	Ergebnis (€)	Haushaltsansatz (€)		Verpflicht.- ermächt. (€)	Planung (€)				bereitge- stellt bis inkl. 2018	Gesamt- ein- u. -aus- zahlungen
	2017	2018	2019		2019	2020	2021	2022		
Investitionsmaßnahmen oberhalb der festgelegten Wertgrenzen										
0010 Beschaffungen - Westf. Schule für Musik										
Auszahlung für den Erwerb von beweglichem Anlagevermögen	10.237,70	27.449	23.580	0	23.580	23.580	23.580	0		
Saldo Maßnahme (Einzahlungen ./. Auszahlungen)	10.237,70-	27.449-	23.580-		23.580-	23.580-	23.580-	0		
Gesamtsaldo	10.237,70-	27.449-	23.580-		23.580-	23.580-	23.580-	0		
Verpflichtungsermächtigung zu Lasten					0	0	0	0		0

Produktbereich

04
Kultur und Wissenschaft



0404
Stadtbücherei/Förd. v. Büchereien freier Träger

Produkte

040401
Stadtbücherei: Medien und Information

040402
Förderung von Büchereien freier Träger

Beschreibung

Die Produktgruppe beinhaltet den Betrieb der Stadtbücherei mit einem zentralen Standort, fünf Zweigstellen und einem Bücherbus für Einwohnerinnen und Einwohner der Stadt Münster und des Umlandes. Darüber hinaus ist in dieser Produktgruppe auch die kooperative Förderung von Stadtteilbüchereien freier Träger in Hilstrup (St. Clemens) und Gievenbeck (St. Michael) sowie die Zuschussgewährung für öffentliche Büchereien freier Träger zum Aufbau des Buch- und Medienangebotes erfasst.

Besonderheiten im Planjahr

Keine

Ziele

1. Das Angebot der Stadtbücherei und der Kooperationsbüchereien entwickelt sich im Hinblick auf die räumliche Erreichbarkeit entsprechend der Zielkennzahlen.
2. Das Angebot der Stadtbücherei und der Kooperationsbüchereien entwickelt sich im Hinblick auf die zeitliche Erreichbarkeit entsprechend der Zielkennzahlen.
3. Der Zuschuss je Besuch in der Stadtbücherei und den Kooperationsbüchereien entwickelt sich entsprechend der Zielkennzahlen.

	Ergebnis	Ansatz		Planung		
	2017	2018	2019	2020	2021	2022
Zielkennzahlen						
- Zum 1. Ziel: Anzahl der Standorte (inkl. Kooperationsbüchereien)	8	8	8	8	8	8
- Zum 1. Ziel: Anzahl der Bücherbushaltestellen	21	21	21	21	21	21
- Zum 2. Ziel: Öffnungszeiten pro Jahr (inkl. Kooperationsbüchereien)	12.610	12.680	12.680	12.680	12.680	12.680
- Zum 3. Ziel: Zuschuss (Teilergebnis) je Besuch (inkl. Kooperationsbüchereien) (in Euro)	6,76	6,50	6,80	6,80	6,80	6,80
Standardkennzahlen						
- Teilergebnis (Zeile 29) pro Einwohner/in (in Euro)	- 19,33	- 20,16	- 21,64	- 22,15	- 22,61	- 22,89
- Aufwandsdeckungsgrad (in %)	11,8	13,8	10,8	10,5	10,3	10,1

Haushaltsplan 2019**Stadtbücherei und Förderung von Büchereien freier Träger****Dezernat V****Ausschuss: KA****Produktgruppe 0404****Stadtbücherei****Produkt 040401 - Stadtbücherei: Medien und Information****Beschreibung**

Die Stadtbücherei bietet ihren Kunden

- Bücher und andere Medien
- zu Zwecken der allgemeinen und kulturellen Bildung.

Sie eröffnet den individuellen Zugang zu Informationen

- für Schule und Beruf, Alltag und Freizeit.

Mit ihren Angeboten und Dienstleistungen fördert die Stadtbücherei

- das Lesen und die Informationskompetenz, insbesondere bei Kindern und Jugendlichen
- und unterstützt das lebenslange Lernen.

Die Stadtbücherei bietet Raum zum Lesen und individuellen Lernen, für Informationsstände und Veranstaltungen.

Besonderheiten im Planjahr

Keine

Ziele

1. Die Zahl der Besuche und Ausleihen je Einwohner entwickelt sich entsprechend der dargestellten Zielkennzahlen.
2. Die Aktualität des Medienangebotes entwickelt sich entsprechend der Zielkennzahlen.
3. Der Anteil der Ausleihen von Kinderbüchern und -medien an den Gesamtausleihen beträgt zumindest 30 %.
4. Die Angebote zur Leseförderung für Kinder sowie die Anzahl der Führungen für Klassen und Kindertagesstätten entwickeln sich entsprechend der dargestellten Zielkennzahlen.

Produkt 040401 - Stadtbücherei: Medien und Information

	Ergebnis	Ansatz			Planung		
	2017	2018	2019	2020	2021	2022	
Zielkennzahlen							
- Zum 1. Ziel: Besuche je Einwohner/in	2,8	2,9	2,9	2,9	2,9	2,9	
- Zum 1. Ziel: Ausleihen je Einwohner/in	5,2	5,9	5,9	5,9	5,9	5,9	
- Zum 2. Ziel: Erneuerungsquote Medienbestand (in %)	9,6	10,0	10,0	10,0	10,0	10,0	
- Zum 3. Ziel: Anteil Ausleihen von Kinderbüchern und -medien an den Gesamtausleihen (in %)	40,3	35,0	40,0	40,0	40,0	40,0	
- Zum 4. Ziel: Anzahl der Veranstaltungen für Kinder und Jugendliche	324	260	300	300	300	300	
- Zum 4. Ziel: Anzahl der Führungen für Klassen und Kitas	253	250	250	250	250	250	
- Zum 4. Ziel: Anzahl der erreichten Schulen und Kitas	151	160	150	150	150	150	
Leistungsdaten							
- Medienbestand	231.492	230.000	230.000	230.000	230.000	230.000	
- Öffnungsstunden Hauptstelle pro Jahr	2.648	2.640	2.640	2.640	2.640	2.640	
- Öffnungsstunden Hauptstelle pro Woche	53	53	53	53	53	53	
- Öffnungsstunden Zweigstellen (inkl. Bücherbus) pro Jahr	7.635	7.600	7.600	7.600	7.600	7.600	
- Öffnungsstunden Zweigstellen (inkl. Bücherbus) pro Woche	162	162,167	161,500	161,500	161,500	161,500	
- Anzahl der PC-Plätze (Publikum)	100	100	100	100	100	100	
- Besuche insgesamt	864.711	870.000	870.000	870.000	870.000	870.000	
- Ausleihen insgesamt	1.618.954	1.800.000	1.600.000	1.600.000	1.600.000	1.600.000	
- Ausleihen von Kinderbüchern und -medien insgesamt	652.068	630.000	650.000	650.000	650.000	650.000	
- GENDER BUDGETING: Ausleihen von Kinderbüchern und -medien durch Kinder und Jugendliche insgesamt	409.186	420.000	400.000	400.000	400.000	400.000	
- GENDER BUDGETING: Anteil der Ausleihen von Kinderbüchern und -medien durch Mädchen (in %)	55	56	55	55	55	55	
- GENDER BUDGETING: Anteil der Ausleihen von Kinderbüchern und -medien durch Jungen (in %)	45	44	45	45	45	45	

Haushaltsplan 2019

Stadtbücherei und Förderung von Büchereien freier Träger

Dezernat V

Ausschuss: KA

Produktgruppe 0404

Stadtbücherei

Produkt 040402 - Förderung von Büchereien freier Träger**Beschreibung**

Die Stadtbücherei fördert im Rahmen von Kooperationsvereinbarungen die kirchlichen Büchereien in Hilstrup und Gievenbeck, die in das System der Stadtbücherei eingebunden sind. Die katholische Bücherei St. Clemens in Hilstrup erhält eine jährlichen Festzuschuss, nach vertraglich festgelegten Kriterien. Die Kooperation mit der katholischen Bücherei St. Michael in Gievenbeck erfolgt ebenfalls durch einen jährlichen Festzuschuss, personelle Unterstützung im Umfang von 12 Wochenstunden und Bereitstellung von Soft- und Hardware für den Bibliotheksbetrieb. Die öffentlichen Büchereien freier Träger erhalten Zuschüsse zum Aufbau des Buch- und Medienangebotes.

Besonderheiten im Planjahr

Keine

Ziele

1. Der an die Kooperationsbüchereien gezahlte Zuschuss je Besuch entwickelt sich entsprechend der dargestellten Zielkennzahlen.

	Ergebnis	Ansatz			Planung		
	2017	2018	2019	2020	2021	2022	
Zielkennzahlen							
- Zum 1. Ziel: Zuschuss je Besuch St. Clemens Hilstrup	2,08	2,00	2,00	2,00	2,00	2,00	
- Zum 1. Ziel: Zuschuss je Besuch St. Michael Gievenbeck (inkl. anteilige Personalkosten)	1,49	1,00	1,40	1,40	1,40	1,40	
Leistungsdaten							
- Ausleihen insgesamt Bücherei St. Clemens Hilstrup	68.174	80.000	70.000	70.000	70.000	70.000	
- Ausleihen insgesamt Bücherei St. Michael Gievenbeck	26.427	35.000	26.000	26.000	26.000	26.000	
- Besucher/-innen insgesamt Bücherei St. Clemens Hilstrup	38.378	41.000	40.000	40.000	40.000	40.000	
- Besucher/-innen insgesamt Bücherei St. Michael Gievenbeck	12.342	20.000	12.000	12.000	12.000	12.000	
- Zahl der geförderten öffentlichen Büchereien freier Träger	28	28	28	28	28	28	

Teilergebnisplan Ertrags- und Aufwandsarten		Ergebnis (€)			Haushaltsansatz (€)			Planung (€)		
		2017	2018	2019	2020	2021	2022			
01	Steuern und ähnliche Abgaben	0,00	0	0	0	0	0			
02	+ Zuwendungen und allgemeine Umlagen	26.626,70	50.490	46.310	46.310	46.310	36.630			
03	+ Sonstige Transfererträge	0,00	0	0	0	0	0			
04	+ Öffentlich-rechtliche Leistungsentgelte	669.616,01	850.000	670.000	670.000	670.000	670.000			
05	+ Privatrechtliche Leistungsentgelte	32.795,50	35.000	35.000	35.000	35.000	35.000			
06	+ Kostenerstattungen und Kostenumlagen	48.061,63	43.000	43.000	43.000	43.000	43.000			
07	+ Sonstige ordentliche Erträge	12.548,65	12.000	12.000	12.000	12.000	12.000			
08	+ Aktivierte Eigenleistungen	0,00	0	0	0	0	0			
09	+/- Bestandsveränderungen	0,00	0	0	0	0	0			
10	= Ordentliche Erträge	789.648,49	990.490	806.310	806.310	806.310	796.630			
11	- Personalaufwendungen	3.712.516,23	4.082.310	4.229.540	4.333.550	4.440.160	4.549.390			
12	- Versorgungsaufwendungen	42.732,12	61.320	62.850	64.420	66.030	67.690			
13	- Aufwendungen für Sach- und Dienstleistungen	1.036.985,79	1.139.400	1.270.830	1.310.650	1.345.500	1.385.330			
14	- Bilanzielle Abschreibungen	131.139,89	140.410	153.580	163.580	163.580	90.720			
15	- Transferaufwendungen	115.503,00	115.650	122.450	122.450	122.450	122.450			
16	- Sonstige ordentliche Aufwendungen	350.550,91	356.038	335.980	336.050	336.120	336.190			
17	= Ordentliche Aufwendungen	5.389.427,94	5.895.128	6.175.230	6.330.700	6.473.840	6.551.770			
18	= Ordentliches Ergebnis (= Zeilen 10 und 17)	4.599.779,45-	4.904.638-	5.368.920-	5.524.390-	5.667.530-	5.755.140-			
19	+ Finanzerträge	0,00	0	0	0	0	0			
20	- Zinsen und sonstige Finanzaufwendungen	0,00	0	0	0	0	0			
21	= Finanzergebnis (= Zeilen 19 und 20)	0,00	0	0	0	0	0			
22	= Ergebnis der laufenden Verwaltungstätigkeit (= Zeilen 18 und 21)	4.599.779,45-	4.904.638-	5.368.920-	5.524.390-	5.667.530-	5.755.140-			
23	+ Außerordentliche Erträge	0,00	0	0	0	0	0			
24	- Außerordentliche Aufwendungen	0,00	0	0	0	0	0			
25	= Außerordentliches Ergebnis (= Zeilen 23 und 24)	0,00	0	0	0	0	0			
26	= Ergebnis vor Berücksichtigung der internen Leistungsbeziehungen (= Zeilen 22 und 25)	4.599.779,45-	4.904.638-	5.368.920-	5.524.390-	5.667.530-	5.755.140-			
27	+ Erträge aus internen Leistungsbeziehungen	0,00	0	0	0	0	0			
28	- Aufwendungen aus internen Leistungsbeziehungen	1.300.610,00	1.320.400	1.328.260	1.328.260	1.328.260	1.328.260			
29	= Ergebnis (= Zeilen 26, 27, 28)	5.900.389,45-	6.225.038-	6.697.180-	6.852.650-	6.995.790-	7.083.400-			

Haushaltsplan 2019

Stadtbücherei u. Förderung v.Büchereien freier Träger

Dezernat V

Ausschuss: KA

Produktgruppe 0404

Stadtbücherei

Bewirtschaftungsregeln:

Keine

Erläuterungen:

zu Zeile 04:

Bei den öffentlich-rechtlichen Leistungsentgelten handelt es sich um Gebühren gemäß § 12 der Benutzungs- und Gebührenordnung für die Stadtbücherei.

zu Zeile 05:

Zu den privatrechtlichen Leistungsentgelten gehören Erlöse aus dem Verkauf von Büchern, durch zusätzliche Veranstaltungen, Vermietung von Räumen und Kopierentgelte.

zu Zeile 07:

Bei den sonstigen ordentlichen Erträgen handelt es sich um Schadenersatz für Bücher und Medien.

zu Zeile 13:

In den Aufwendungen für Sach- und Dienstleistungen des Jahres 2019 sind für die Beschaffung von Büchern und Medien (einschließlich e-Medien) für die

Hauptstelle (einschl. Bücherbus)	283.770 Euro	
Lizenzen für e-Medien	65.000 Euro	
Medienservice für Schulen	29.700 Euro	
Zweigstelle Aaseemarkt	12.270 Euro	
Zweigstelle Hansaplatz	10.270 Euro	
Zweigstelle Coerdemarkt	13.340 Euro	
Zweigstelle Kinderhaus	13.240 Euro	
Zweigstelle Gievenbeck	22.120 Euro	enthalten.

zu Zeile 28:

Bei den internen Leistungsbeziehungen werden die Aufwendungen für die Bereitstellung und Bewirtschaftung von Gebäuden durch das Immobilienmanagement abgebildet (Umsetzung des Mieter-/Vermietermodells).

Teilfinanzplan Ein- und Auszahlungsarten		Ergebnis (€)	Haushaltsansatz (€)		Verpfl.-Erm. (€)	Planung(€)		
		2017	2018	2019	2019	2020	2021	2022
	Einzahlungen							
01	aus Zuwendungen für Investitionsmaßnahmen	0,00	0	0		0	0	0
02	+ aus der Veräußerung von Sachanlagen	0,00	0	0		0	0	0
03	+ aus der Veräußerung von Finanzanlagen	0,00	0	0		0	0	0
04	+ aus Beiträgen und ähnlichen Entgelten	0,00	0	0		0	0	0
05	+ aus sonstigen Investitionen	0,00	0	0		0	0	0
06	= Summe der investiven Einzahlungen	0,00	0	0		0	0	0
	Auszahlungen							
07	- für den Erwerb von Grundstücken und Gebäuden	0,00	0	0	0	0	0	0
08	- für Baumaßnahmen	17.807,73	42.162	200.000	0	0	0	0
09	- für den Erwerb von beweglichem Anlagevermögen	79.935,20	67.387	6.750	0	6.750	6.750	6.750
10	- für den Erwerb von Finanzanlagen	0,00	0	0	0	0	0	0
11	- von aktivierbaren Zuwendungen	0,00	0	0	0	0	0	0
12	- aus sonstigen Investitionen	0,00	0	0	0	0	0	0
13	= Summe der investiven Auszahlungen	97.742,93	109.550	206.750	0	6.750	6.750	6.750
14	= Saldo der Investitionstätigkeit (Einzahlungen ./ Auszahlungen)	97.742,93-	109.550-	206.750-		6.750-	6.750-	6.750-

Haushaltsplan 2019
Ausschuss: KA

Stadtbücherei und Förderung von Büchereien freier Träger
Produktgruppe 0404

Dezernat V
Stadtbücherei

Investitionsmaßnahmen	Ergebnis (€)	Haushaltsansatz (€)		Verpflicht.- ermächt. (€)	Planung (€)				bereitge- stellt bis inkl. 2018	Gesamt- ein- u. -aus- zahlungen
	2017	2018	2019		2019	2020	2021	2022		
Investitionsmaßnahmen oberhalb der festgelegten Wertgrenzen										
0010 Beschaffungen für die Stadtbücherei										
Auszahlung für den Erwerb von beweglichem Anlagevermögen	57.419,25	67.387	6.750	0	6.750	6.750	6.750	0		
Saldo Maßnahme (Einzahlungen ./. Auszahlungen)	57.419,25-	67.387-	6.750-		6.750-	6.750-	6.750-	0		
4000 Neue Servicetheke Hauptstelle										
Auszahlung für Baumaßnahmen	0,00	0	200.000	0	0	0	0	0	0	200.000
Saldo Maßnahme (Einzahlungen ./. Auszahlungen)	0,00	0	200.000-		0	0	0	0	0	200.000-
Investitionsmaßnahmen unterhalb der festgelegten Wertgrenzen										
Einzahlung	0,00	0	0		0	0	0	0		
Auszahlung	40.323,68	42.162	0	0	0	0	0	0		
Saldo (Einzahlungen ./. Auszahlungen)	40.323,68-	42.162-	0		0	0	0	0		
Gesamtsaldo	97.742,93-	109.550-	206.750-		6.750-	6.750-	6.750-	0	0	200.000-
Verpflichtungsermächtigung zu Lasten					0	0	0	0		0

Produktbereich

04
Kultur und Wissenschaft

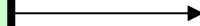

0405
Stadtmuseum

Produkte

040501
Kunstbesitz u. stadthistorische Objekte

040502
Aufarb. u. Darst. der Stadtgeschichte d. Ausstellungen

040503
Service für Museumsbesucher/innen

Beschreibung

Das Stadtmuseum soll die Geschichte der Stadt Münster auf der Grundlage wissenschaftlicher Forschung in populärer Gestalt deutlich machen. Dies erfolgt durch

- Sammeln, Bewahren, Erforschen und Dokumentieren des städtischen Kunstbesitzes,
- Weiterentwicklung der ständigen Ausstellung,
- Sonderausstellungen zu besonderen Themen und Anlässen,
- Führungen, Veranstaltungen und Publikationen,
- museumspädagogische Angebote,
- Erforschung und Bewahrung des Mahnmals und der Gedenkstätte "Zwinger" incl. Führungen.

Besonderheiten im Planjahr

Keine

Ziele

1. Die Zahl der Besucherinnen und Besucher im Stadtmuseum und Zwinger erreicht mindestens 71.000 im Jahr.
2. Die Führungen, Sonderveranstaltungen und museumspädagogischen Angebote des Stadtmuseums erreichen jährlich mindestens 7.000 Teilnehmende.

	Ergebnis	Ansatz			Planung		
	2017	2018	2019	2020	2021	2022	
Zielkennzahlen							
- Zum 1. Ziel: Besucherzahl	105.571	71.000	71.000	71.000	71.000	71.000	
- Zum 2. Ziel: Teilnehmende an Führungen, Sonderveranstaltungen, am museumspädagogischem Programm im Stadtmuseum	9.437	7.000	7.000	7.000	7.000	7.000	
Standardkennzahlen							
- Teilergebnis (Zeile 29) pro Einwohner/in (in Euro)	- 8,55	- 8,41	- 8,24	- 8,38	- 8,48	- 8,62	
- Aufwandsdeckungsgrad (in %)	6,4	10,8	5,6	5,5	5,5	5,4	

Haushaltsplan 2019

Stadtmuseum
Produktgruppe 0405Dezernat V
Stadtmuseum**Produkt 040501 - Kunstbesitz und stadtgeschichtliche Objekte****Beschreibung**

Dieses Produkt beinhaltet

- den Erwerb von Kunstwerken und Sachzeugen durch Ankauf und Annahme von Schenkungen und Leihgaben, um der heutigen Öffentlichkeit und vor allem zukünftigen Generationen über Kunstwerke und Sachkultur der Vergangenheit einen Zugang zur Geschichte der Stadt zu ermöglichen sowie
- eine sichere und objektgerechte Aufbewahrung und Pflege, Erforschung und Dokumentation (in Wort und Bild) von Kunstwerken und stadtgeschichtlichen Objekten einschließlich Pflege und Ergänzung von Arbeitsbibliothek und Fotoarchiv.

Besonderheiten im Planjahr

Keine

Ziele

1. Das Stadtmuseum erweitert seinen Kunstbesitz jährlich um den entsprechenden Wert, der bei den Zielkennzahlen als Planwert angesetzt ist, soweit das Investitionsdefizit in dem anderen Bereich dies zulässt.
2. Jährlich werden Restaurierungen an Objekten des Stadtmuseums im Umfang von mindestens 11.600 Euro durchgeführt.

	Ergebnis	Ansatz			Planung		
	2017	2018	2019	2020	2021	2022	
Zielkennzahlen							
- Zum 1. Ziel: Zuwachs der angekauften Objekte (in Euro)	4.143	45.000	45.000	50.000	50.000	50.000	
- Zum 2. Ziel: Finanz. Sachkostenumfang durchgeführter Restaurierungen (in Euro)	21.387	11.600	11.600	11.600	11.600	11.600	
- Zum 2. Ziel: Anzahl der restaurierten Objekte	590	100	100	100	100	100	
Leistungsdaten							
- Anzahl wissenschaftlich bearbeiteter und ausgestellter Objekte	1.532	1.300	1.300	1.300	1.300	1.300	
- Anzahl der Objekte im Museumsdepot	301.126	303.450	303.700	303.950	304.200	304.450	
- Anzahl der inventarisierten Schenkungen	492	200	200	200	200	200	

Produkt 040502 - Aufarbeitung und Darstellung der Stadtgeschichte durch Ausstellungen**Beschreibung**

Das Produkt umfasst die Darstellung der Geschichte und Kultur der Stadt Münster von der Stadtgründung bis zur Gegenwart in Form einer ständigen Ausstellung, in Form von Wechselausstellungen und anhand des Gebäudes Zwinger. Im Einzelnen bedeutet dies z.B. Beaufsichtigung der Ausstellungsräume, lfd. Aktualisierungen der Schausammlung, didaktische Aufbereitung der Objekte, Organisation von museumspädagogischen Veranstaltungen, Verfassen von Publikationen, wissenschaftliche Erarbeitung von Ausstellungsthemen sowie Konzeptionierung und Durchführung von Führungen und verschiedenen Sonderveranstaltungen.

Besonderheiten im Planjahr

Keine

Ziele

1. Das Stadtmuseum präsentiert jährlich mindestens 170 Objekte neu in der Schausammlung oder in den Sonderausstellungen.
2. Es werden pro Jahr mindestens 7 Wechselausstellungen angeboten.
3. Die Führungen, Sonderveranstaltungen und die museumspädagogischen Veranstaltungen des Stadtmuseums erreichen jährlich mindestens 7.000 Teilnehmende.
4. Die Führungen im Zwinger erreichen jährlich mindestens 900 Teilnehmende.

	Ergebnis	Ansatz			Planung		
	2017	2018	2019	2020	2021	2022	
Zielkennzahlen							
- Zum 1. Ziel: Anzahl der neu präsentierten Objekte in der Schausammlung und in Sonderausstellungen	459	170	170	170	170	170	
- Zum 2. Ziel: Anzahl der Wechselausstellungen	9	7	7	7	7	7	
- Zum 3. Ziel: Teilnehmende an Führungen etc. im Stadtmuseum	9.437	7.000	7.000	7.000	7.000	7.000	
- Zum 4. Ziel Teilnehmende an Führungen im Zwinger	1.438	900	900	900	900	900	
Leistungsdaten							
- Angebotene Führungen, Sonderveranstaltungen und museumspädagogische Veranstaltungen im Stadtmuseum	564	350	350	350	350	350	
- Angebotene Führungen im Zwinger	51	50	50	50	50	50	

Haushaltsplan 2019

Stadtmuseum
Produktgruppe 0405Dezernat V
Stadtmuseum**Produkt 040503 - Service für Museumsbesucher/innen****Beschreibung**

Dieses Produkt beinhaltet

- den Verkauf von Katalogen zur Schausammlung und zu den Ausstellungen des Stadtmuseums, Büchern, Geschenkartikeln und Andenken. Den Besuchern wird die Möglichkeit geboten, durch Kauf der Kataloge und Bücher weitere Hintergrundinformationen zur Stadtgeschichte und zu den Ausstellungen zu erhalten.

- Reproduktionen von Objekten des Stadtmuseums für interessierte Besucher/innen

- Raumvermietungen für Veranstaltungen Dritter

Durch die Erlöse aus dem Museumsshop, aus der Reproduktion von Objekten und den Raumvermietungen soll ein Anteil zur Kostendeckung des Betriebes des Stadtmuseums erwirtschaftet werden.

Besonderheiten im Planjahr

Keine

Ziele

1. Der Erlös aus dem Museumsshop, aus der Reproduktion von Fotos und aus den Raumvermietungen deckt den Betrieb des Stadtmuseums zu mindestens 5 %.

	Ergebnis	Ansatz			Planung		
	2017	2018	2019	2020	2021	2022	
Zielkennzahlen							
- Zum 1. Ziel: Anteil der Erträge aus Produkt 03 am Teilergebnis des Stadtmuseums (einschl. interner Leistungsbez.) (in %)	4	5	5	5	5	5	
Leistungsdaten							
- Umsatz im Museumsshop pro Besucher/in (in Euro)	1,02	1,40	1,40	1,40	1,40	1,40	

Teilergebnisplan Ertrags- und Aufwandsarten		Ergebnis (€)			Haushaltsansatz (€)			Planung (€)		
		2017	2018	2019	2020	2021	2022	2020	2021	2022
01	Steuern und ähnliche Abgaben	0,00	0	0	0	0	0	0	0	0
02	+ Zuwendungen und allgemeine Umlagen	26.495,99	143.960	7.310	7.110	6.780	6.740			
03	+ Sonstige Transfererträge	0,00	0	0	0	0	0			
04	+ Öffentlich-rechtliche Leistungsentgelte	0,00	0	0	0	0	0			
05	+ Privatrechtliche Leistungsentgelte	133.715,93	168.650	143.650	143.650	143.650	143.650			
06	+ Kostenerstattungen und Kostenumlagen	7.864,11	0	0	0	0	0			
07	+ Sonstige ordentliche Erträge	11.567,77	1.000	1.000	1.000	1.000	1.000			
08	+ Aktivierte Eigenleistungen	0,00	0	0	0	0	0			
09	+/- Bestandsveränderungen	0,00	0	0	0	0	0			
10	= Ordentliche Erträge	179.643,80	313.610	151.960	151.760	151.430	151.390			
11	- Personalaufwendungen	1.237.324,24	1.106.160	1.069.800	1.094.600	1.120.030	1.146.100			
12	- Versorgungsaufwendungen	117.200,80	89.530	86.790	88.960	91.180	93.460			
13	- Aufwendungen für Sach- und Dienstleistungen	425.416,16	647.687	492.150	504.440	514.760	527.320			
14	- Bilanzielle Abschreibungen	37.527,49	27.710	26.150	23.980	24.380	25.240			
15	- Transferaufwendungen	0,00	0	0	0	0	0			
16	- Sonstige ordentliche Aufwendungen	94.876,29	139.067	94.880	100.550	94.920	94.940			
17	= Ordentliche Aufwendungen	1.912.344,98	2.010.154	1.769.770	1.812.530	1.845.270	1.887.060			
18	= Ordentliches Ergebnis (= Zeilen 10 und 17)	1.732.701,18-	1.696.544-	1.617.810-	1.660.770-	1.693.840-	1.735.670-			
19	+ Finanzerträge	0,00	0	0	0	0	0			
20	- Zinsen und sonstige Finanzaufwendungen	0,00	0	0	0	0	0			
21	= Finanzergebnis (= Zeilen 19 und 20)	0,00	0	0	0	0	0			
22	= Ergebnis der laufenden Verwaltungstätigkeit (= Zeilen 18 und 21)	1.732.701,18-	1.696.544-	1.617.810-	1.660.770-	1.693.840-	1.735.670-			
23	+ Außerordentliche Erträge	0,00	0	0	0	0	0			
24	- Außerordentliche Aufwendungen	0,00	0	0	0	0	0			
25	= Außerordentliches Ergebnis (= Zeilen 23 und 24)	0,00	0	0	0	0	0			
26	= Ergebnis vor Berücksichtigung der internen Leistungsbeziehungen (= Zeilen 22 und 25)	1.732.701,18-	1.696.544-	1.617.810-	1.660.770-	1.693.840-	1.735.670-			
27	+ Erträge aus internen Leistungsbeziehungen	0,00	0	0	0	0	0			
28	- Aufwendungen aus internen Leistungsbeziehungen	876.260,00	898.540	930.780	930.780	930.780	930.780			
29	= Ergebnis (= Zeilen 26, 27, 28)	2.608.961,18-	2.595.084-	2.548.590-	2.591.550-	2.624.620-	2.666.450-			

Haushaltsplan 2019**Stadtmuseum
Produktgruppe 0405****Dezernat V
Stadtmuseum****Ausschuss: KA****Bewirtschaftungsregeln:**

Keine

Erläuterungen:

zu Zeile 5:

Von den 143.650 Euro entfallen 124.000 Euro auf Verkaufserlöse im Museumsshop und 19.650 Euro auf Führungsentgelte (im Stadtmuseum und im Zwinger).

zu Zeile 13:

Die Aufwendungen für Sach- und Dienstleistungen enthalten unter anderem

- 225.150 Euro für die Bewachung des Stadtmuseums
- 68.000 Euro für Waren für den Museumsshop

zu Zeile 28:

Bei den internen Leistungsbeziehungen werden die Aufwendungen für die Bereitstellung und Bewirtschaftung der Gebäude Stadtmuseum Münster durch das Immobilienmanagement abgebildet (Umsetzung des Mieter-/Vermietermodells).

Teilfinanzplan Ein- und Auszahlungsarten		Ergebnis (€)	Haushaltsansatz (€)		Verpfl.-Erm. (€)	Planung(€)		
		2017	2018	2019	2019	2020	2021	2022
	Einzahlungen							
01	aus Zuwendungen für Investitionsmaßnahmen	12.929,17	0	0		0	0	0
02	+ aus der Veräußerung von Sachanlagen	0,00	0	0		0	0	0
03	+ aus der Veräußerung von Finanzanlagen	0,00	0	0		0	0	0
04	+ aus Beiträgen und ähnlichen Entgelten	0,00	0	0		0	0	0
05	+ aus sonstigen Investitionen	0,00	0	0		0	0	0
06	= Summe der investiven Einzahlungen	12.929,17	0	0		0	0	0
	Auszahlungen							
07	- für den Erwerb von Grundstücken und Gebäuden	0,00	0	0	0	0	0	0
08	- für Baumaßnahmen	182.980,91	52.906	0	0	0	0	0
09	- für den Erwerb von beweglichem Anlagevermögen	25.668,63	66.178	96.210	0	56.900	56.900	56.900
10	- für den Erwerb von Finanzanlagen	0,00	0	0	0	0	0	0
11	- von aktivierbaren Zuwendungen	0,00	0	0	0	0	0	0
12	- aus sonstigen Investitionen	0,00	0	0	0	0	0	0
13	= Summe der investiven Auszahlungen	208.649,54	119.084	96.210	0	56.900	56.900	56.900
14	= Saldo der Investitionstätigkeit (Einzahlungen ./ Auszahlungen)	195.720,37-	119.084-	96.210-		56.900-	56.900-	56.900-

Haushaltsplan 2019
Ausschuss: KA

Stadtmuseum
Produktgruppe 0405

Dezernat V
Stadtmuseum

Investitionsmaßnahmen	Ergebnis (€)	Haushaltsansatz (€)		Verpflicht.- ermächt. (€)	Planung (€)				bereitge- stellt bis inkl. 2018	Gesamt- ein- u. -aus- zahlungen
	2017	2018	2019		2019	2020	2021	2022		
Investitionsmaßnahmen oberhalb der festgelegten Wertgrenzen										
0020 Beschaffung v. Kunstobjekten + Exponaten										
Einzahlung aus Zuwendungen für Investitionsmaßnahmen	12.929,17	0	0		0	0	0	0		
Auszahlung für den Erwerb von beweglichem Anlagevermögen	4.142,67	49.585	45.000	0	50.000	50.000	50.000	0		
Saldo Maßnahme (Einzahlungen ./. Auszahlungen)	8.786,50	49.585-	45.000-		50.000-	50.000-	50.000-	0		
Investitionsmaßnahmen unterhalb der festgelegten Wertgrenzen										
Einzahlung	0,00	0	0		0	0	0	0		
Auszahlung	204.506,87	69.499	51.210	0	6.900	6.900	6.900	0		
Saldo (Einzahlungen ./. Auszahlungen)	204.506,87-	69.499-	51.210-		6.900-	6.900-	6.900-	0		
Gesamtsaldo	195.720,37-	119.084-	96.210-		56.900-	56.900-	56.900-	0		
Verpflichtungsermächtigung zu Lasten					0	0	0	0		0

Produktbereich

Produkte

04
Kultur und Wissenschaft



0406
Stadtarchiv



040601
Aufbau, Pflege u. Erschließung von Archivgut

040602
Erforsch., Dokument. u. Vermittlung d. Stadtgeschichte

Beschreibung

Die Produktgruppe beinhaltet die archivfachliche Aufgabenerfüllung nach den gesetzlichen Vorgaben (Archivgesetz NRW). Darunter ist folgendes zu fassen: Bewertung, Übernahme, Erhalt und Erschließung amtlicher und nichtamtlicher Informationsträger, die Beratung und Betreuung der Benutzerinnen und Benutzer des Stadtarchivs sowie die Erforschung, Dokumentation und Vermittlung der Stadtgeschichte.

Besonderheiten im Planjahr

Führung eines Zwischenarchivs

Ziele

1. Jährlich soll das erschlossene Archivgut um mindestens 100 laufende Meter Magazinfläche wachsen.
2. Die Nutzung des Archivs soll mindestens auf dem bisherigen Niveau gehalten werden (beinhaltet Benutzerinnen und Benutzer, Recherchen, Reproduktionen, Aushebungen).

	Ergebnis	Ansatz		Planung		
	2017	2018	2019	2020	2021	2022
Zielkennzahlen						
- Zum 1. Ziel: Zunahme des erschlossenen Archivgutes in lfd. m	245	100	100	100	100	100
- Zum 2. Ziel: Anzahl der Benutzungen des Archivs (Besucher, Nutzende, Recherchen, Reproduktionen, Aushebungen)	16.131	10.500	10.500	10.500	10.500	10.500
Standardkennzahlen						
- Teilergebnis (Zeile 29) pro Einwohner/in (in Euro)	- 3,93	- 3,83	- 3,91	- 4,03	- 4,12	- 4,27
- Aufwandsdeckungsgrad (in %)	1,4	0,8	0,8	0,7	0,7	0,7

Haushaltsplan 2019

Ausschuss: KA

Stadtarchiv
Produktgruppe 0406Dezernat V
Stadtarchiv**Produkt 040601 - Aufbau, Pflege und Erschließung von Archivgut****Beschreibung**

Im Rahmen dieses Produkts erfolgen auf Grundlage des Archivgesetzes NRW die Bewertung, Übernahme, Sammlung und Ankauf, Erschließung und Erhaltung von Informationsträgern verwaltungsinterner und -externer Herkunft. Das Stadtarchiv sichert insbesondere zur Schaffung von Rechtssicherheit und Nachvollziehbarkeit des Verwaltungshandelns sowie für Bildungs- und Forschungszwecke kontinuierlich archivwürdige Informationsträger städtischer Dienststellen (aufgrund der Aktenordnung) oder nichtamtlicher Herkunft, sammelt Dokumentationsmaterial und Bücher und bereitet diese Informationsträger für die allgemeine Nutzung auf. Der Erhalt des Archiv- und Bibliotheksguts soll durch konservatorische Maßnahmen/Restaurierungen sichergestellt werden.

Besonderheiten im Planjahr

Fortsetzung der aufgenommenen Massenentsäuerung von Archivgut, das vom Papierzerfall bedroht ist.
Führung eines Zwischenarchivs

Ziele

1. Jährlich soll das erschlossene Archivgut im Umfang der dargestellten Zielkennzahlen zunehmen.
2. Aufbau eines Zwischenarchivs mit verwaltungsinternem Aktentransfer sowie Vorbereitung fristgerechter Aktenabgaben.

	Ergebnis	Ansatz		Planung		
	2017	2018	2019	2020	2021	2022
Zielkennzahlen						
- Zum 1. Ziel: Anzahl neu erschlossenes Archivgut aus städtischem Besitz (in Bestandseinheiten)	3.072	2.000	2.000	2.000	2.000	2.000
- Zum 1. Ziel: Anzahl neu erschlossenes Archivgut aus nichtamtlichem Besitz (in Bestandseinheiten)	672	600	600	600	600	600
- Zum 1. Ziel: Anzahl neu erschlossenes Dokumentations- und Sammlungsgut (in Bestandseinheiten)	333	500	500	500	500	500
- Zum 2. Ziel: Anfragen sollen zu 90 % innerhalb von 7 Tagen bearbeitet sein.			90	90	90	90
Leistungsdaten						
- Anzahl des angebotenen Archivgutes (in Bestandseinheiten)	33.746	30.000	30.000	30.000	30.000	30.000
- Anzahl des übernommenen Archivgutes (in Bestandseinheiten)	10.813	2.500	2.500	2.500	2.500	2.500
- Anzahl des erworbenen Archivgutes (in Bestandseinheiten)	195	50	50	50	50	50
- Anzahl Archivgut insgesamt (in Bestandseinheiten)	404.413	347.558	406.970	409.520	412.070	414.620
- Anzahl nicht erschlossenes Archivgut (in Bestandseinheiten)	48.598	41.263	48.000	47.400	46.800	46.200
- Anzahl Bibliotheksgut insgesamt (in Bestandseinheiten)	24.095	23.975	24.145	24.195	24.245	24.295
- Anzahl ausgehobene Akten im Rahmen der Verwaltungsausleihe (Zwischenarchiv)			1.300	1.300	1.300	1.300

Produkt 040602 - Erforschung, Dokumentation und Vermittlung der Stadtgeschichte**Beschreibung**

Im Rahmen dieses Produkts erfolgt auf Grundlage des Archivgesetzes NRW eine wissenschaftliche Erforschung der Stadtgeschichte und eine Veröffentlichung der Ergebnisse. Zur Dokumentation werden Publikationen oder Präsentationen und Ausstellungen erstellt. Zur Vermittlung der Stadtgeschichte und Förderung der Nutzung werden Veranstaltungen durchgeführt.

Das Stadtarchiv ermöglicht auf Basis der Benutzungs- und Gebührenordnung während der Öffnungszeiten externen und internen Benutzern nach fachlicher Beratung über die persönliche Einsichtnahme einen individuellen Zugang zu Archivalien und Büchern. Auf Antrag werden Reproduktionen (Kopien/Scans) angefertigt und berechnet. Rechercheanfragen werden schriftlich beantwortet und berechnet.

Besonderheiten im Planjahr

Durchführung von Bildungspartnerschaften mit externen Partnern

Präsentation der Ergebnisse des Geschichtswettbewerbs 2018/2019

Ziele

1. Es soll mindestens 1 stadthistorische Publikation jährlich erstellt werden.
2. Die Nutzung des Stadtarchivs soll gefördert und stadthistorische Bildung vermittelt werden. Die Veranstaltungen und Benutzungszahlen sollen sich im Umfang der Zielkennzahlen entwickeln.

	Ergebnis		Ansatz		Planung		
	2017	2018	2019	2020	2021	2022	
Zielkennzahlen							
- Zum 1. Ziel: Anzahl der stadthistorischen Publikationen	1		1			1	
- Zum 2. Ziel: Anzahl der Veranstaltungen (Führungen, Themenabende etc.)	48	50	50	50	50	50	50
- Zum 2. Ziel: Anzahl der Benutzer insgesamt (Besucher Lesesaal, Führungen, Themenabende)	2.560	2.500	2.500	2.500	2.500	2.500	2.500
Leistungsdaten							
- Eigene Publikationen und Veranstaltungen	49	50	50	50	50	50	50
- Mitwirkung an Publikationen und Veranstaltungen, Vorträgen (extern)	4	5	5	5	5	5	5
- Anzahl Veranstaltungsbesucher (Führungen, Themenabende)	1.660	2.000	2.000	2.000	2.000	2.000	2.000
- Anzahl Recherchen	1.317	800	800	800	800	800	800
- Anzahl ausgehobene Archivalien	7.671	3.000	3.000	3.000	3.000	3.000	3.000
- Anzahl Repros / Kopien	4.583	3.500	3.500	3.500	3.500	3.500	3.500
- Anzahl Benutzer Lesesaal	900	1.200	1.200	1.200	1.200	1.200	1.200

Haushaltsplan 2019
Ausschuss: KA
Stadtarchiv
Produktgruppe 0406
Dezernat V
Stadtarchiv

Teilergebnisplan Ertrags- und Aufwandsarten		Ergebnis (€)			Haushaltsansatz (€)			Planung (€)		
		2017	2018	2019	2020	2021	2022			
01	Steuern und ähnliche Abgaben	0,00	0	0	0	0	0			
02	+ Zuwendungen und allgemeine Umlagen	5.000,00	30	30	30	30	30			
03	+ Sonstige Transfererträge	0,00	0	0	0	0	0			
04	+ Öffentlich-rechtliche Leistungsentgelte	11.828,20	9.150	9.150	9.150	9.150	9.150			
05	+ Privatrechtliche Leistungsentgelte	206,00	50	50	50	50	50			
06	+ Kostenerstattungen und Kostenumlagen	0,00	0	0	0	0	0			
07	+ Sonstige ordentliche Erträge	61,90	0	0	0	0	0			
08	+ Aktivierte Eigenleistungen	0,00	0	0	0	0	0			
09	+/- Bestandsveränderungen	0,00	0	0	0	0	0			
10	= Ordentliche Erträge	17.096,10	9.230	9.230	9.230	9.230	9.230			
11	- Personalaufwendungen	630.920,59	637.850	679.460	680.850	701.080	741.230			
12	- Versorgungsaufwendungen	63.663,47	47.780	46.820	48.000	49.200	50.440			
13	- Aufwendungen für Sach- und Dienstleistungen	115.455,68	106.010	121.280	130.550	135.610	141.380			
14	- Bilanzielle Abschreibungen	23.017,28	23.000	5.660	5.550	5.480	5.240			
15	- Transferaufwendungen	0,00	0	0	0	0	0			
16	- Sonstige ordentliche Aufwendungen	57.738,14	45.710	20.930	45.750	45.760	45.770			
17	= Ordentliche Aufwendungen	890.795,16	860.350	874.150	910.700	937.130	984.060			
18	= Ordentliches Ergebnis (= Zeilen 10 und 17)	873.699,06-	851.120-	864.920-	901.470-	927.900-	974.830-			
19	+ Finanzerträge	0,00	0	0	0	0	0			
20	- Zinsen und sonstige Finanzaufwendungen	0,00	0	0	0	0	0			
21	= Finanzergebnis (= Zeilen 19 und 20)	0,00	0	0	0	0	0			
22	= Ergebnis der laufenden Verwaltungstätigkeit (= Zeilen 18 und 21)	873.699,06-	851.120-	864.920-	901.470-	927.900-	974.830-			
23	+ Außerordentliche Erträge	0,00	0	0	0	0	0			
24	- Außerordentliche Aufwendungen	0,00	0	0	0	0	0			
25	= Außerordentliches Ergebnis (= Zeilen 23 und 24)	0,00	0	0	0	0	0			
26	= Ergebnis vor Berücksichtigung der internen Leistungsbeziehungen (= Zeilen 22 und 25)	873.699,06-	851.120-	864.920-	901.470-	927.900-	974.830-			
27	+ Erträge aus internen Leistungsbeziehungen	0,00	0	0	0	0	0			
28	- Aufwendungen aus internen Leistungsbeziehungen	326.680,00	329.430	345.810	345.810	345.810	345.810			
29	= Ergebnis (= Zeilen 26, 27, 28)	1.200.379,06-	1.180.550-	1.210.730-	1.247.280-	1.273.710-	1.320.640-			

Teilfinanzplan Ein- und Auszahlungsarten		Ergebnis (€)	Haushaltsansatz (€)		Verpfl.-Erm. (€)	Planung(€)		
		2017	2018	2019	2019	2020	2021	2022
	Einzahlungen							
01	aus Zuwendungen für Investitionsmaßnahmen	0,00	0	0		0	0	0
02	+ aus der Veräußerung von Sachanlagen	0,00	0	0		0	0	0
03	+ aus der Veräußerung von Finanzanlagen	0,00	0	0		0	0	0
04	+ aus Beiträgen und ähnlichen Entgelten	0,00	0	0		0	0	0
05	+ aus sonstigen Investitionen	0,00	0	0		0	0	0
06	= Summe der investiven Einzahlungen	0,00	0	0		0	0	0
	Auszahlungen							
07	- für den Erwerb von Grundstücken und Gebäuden	0,00	0	0	0	0	0	0
08	- für Baumaßnahmen	0,00	0	0	0	0	0	0
09	- für den Erwerb von beweglichem Anlagevermögen	3.790,31	7.083	5.430	0	5.430	5.430	5.430
10	- für den Erwerb von Finanzanlagen	0,00	0	0	0	0	0	0
11	- von aktivierbaren Zuwendungen	0,00	0	0	0	0	0	0
12	- aus sonstigen Investitionen	0,00	0	0	0	0	0	0
13	= Summe der investiven Auszahlungen	3.790,31	7.083	5.430	0	5.430	5.430	5.430
14	= Saldo der Investitionstätigkeit (Einzahlungen ./ Auszahlungen)	3.790,31-	7.083-	5.430-		5.430-	5.430-	5.430-

Haushaltsplan 2019
Ausschuss: KA

Stadtarchiv
Produktgruppe 0406

Dezernat V
Stadtarchiv

Investitionsmaßnahmen	Ergebnis (€)	Haushaltsansatz (€)		Verpflicht.- ermächt. (€)	Planung (€)				bereitge- stellt bis inkl. 2018	Gesamt- ein- u. -aus- zahlungen
	2017	2018	2019		2019	2020	2021	2022		
Investitionsmaßnahmen unterhalb der festgelegten Wertgrenzen										
Einzahlung	0,00	0	0		0	0	0	0		
Auszahlung	3.790,31	7.083	5.430	0	5.430	5.430	5.430	0		
Saldo (Einzahlungen ./. Auszahlungen)	3.790,31-	7.083-	5.430-		5.430-	5.430-	5.430-	0		
Gesamtsaldo	3.790,31-	7.083-	5.430-		5.430-	5.430-	5.430-	0		
Verpflichtungsermächtigung zu Lasten					0	0	0	0		0

Produktbereich

Produkte

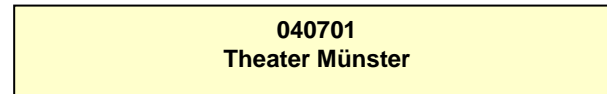
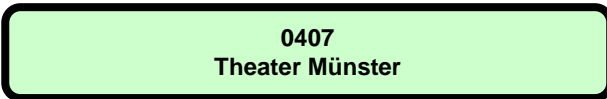

Beschreibung

Die Produktgruppe Theater Münster beinhaltet im Wesentlichen den Zuschuss an die eigenbetriebsähnliche Einrichtung "Theater Münster".

Das "Theater Münster" wird gemäß der Eigenbetriebsverordnung sowie nach den Bestimmungen der Betriebssatzung für das "Theater Münster" geführt. Zweck der eigenbetriebsähnlichen Einrichtung ist die Förderung des kulturellen Lebens durch die Erbringung eigener Leistungen und die Unterstützung Dritter.

Besonderheiten im Planjahr

Keine

Ziele

Anmerkung: Bei den eigenbetriebsähnlichen Einrichtungen erfolgt im Haushalt nur die Abbildung der Finanzbeziehungen. Die Ziele sind in dem mit dem "Theater Münster" geschlossenen Managementkontrakt festgehalten. Die Einhaltung der Ziele wird im Rahmen des Beteiligungsmanagements überwacht.

Haushaltsplan 2019
Ausschuss: HAFI
Theater Münster
Produktgruppe 0407
Dezernat II
Amt für Finanzen und Beteiligungen

Teilergebnisplan Ertrags- und Aufwandsarten		Ergebnis (€)			Haushaltsansatz (€)			Planung (€)		
		2017	2018	2019	2020	2021	2022			
01	Steuern und ähnliche Abgaben	0,00	0	0	0	0	0			
02	+ Zuwendungen und allgemeine Umlagen	25.000,00	25.000	25.000	25.000	25.000	25.000			
03	+ Sonstige Transfererträge	0,00	0	0	0	0	0			
04	+ Öffentlich-rechtliche Leistungsentgelte	0,00	0	0	0	0	0			
05	+ Privatrechtliche Leistungsentgelte	0,00	0	0	0	0	0			
06	+ Kostenerstattungen und Kostenumlagen	0,00	0	0	0	0	0			
07	+ Sonstige ordentliche Erträge	200.000,00	0	0	0	0	0			
08	+ Aktivierte Eigenleistungen	0,00	0	0	0	0	0			
09	+/- Bestandsveränderungen	0,00	0	0	0	0	0			
10	= Ordentliche Erträge	225.000,00	25.000	25.000	25.000	25.000	25.000			
11	- Personalaufwendungen	0,00	0	0	0	0	0			
12	- Versorgungsaufwendungen	0,00	0	0	0	0	0			
13	- Aufwendungen für Sach- und Dienstleistungen	0,00	0	0	0	0	0			
14	- Bilanzielle Abschreibungen	0,00	0	0	0	0	0			
15	- Transferaufwendungen	20.846.094,64	21.261.000	21.877.000	22.302.000	22.780.000	23.229.000			
16	- Sonstige ordentliche Aufwendungen	0,00	25.000	50.000	0	0	0			
17	= Ordentliche Aufwendungen	20.846.094,64	21.286.000	21.927.000	22.302.000	22.780.000	23.229.000			
18	= Ordentliches Ergebnis (= Zeilen 10 und 17)	20.621.094,64-	21.261.000-	21.902.000-	22.277.000-	22.755.000-	23.204.000-			
19	+ Finanzerträge	0,00	0	0	0	0	0			
20	- Zinsen und sonstige Finanzaufwendungen	0,00	0	0	0	0	0			
21	= Finanzergebnis (= Zeilen 19 und 20)	0,00	0	0	0	0	0			
22	= Ergebnis der laufenden Verwaltungstätigkeit (= Zeilen 18 und 21)	20.621.094,64-	21.261.000-	21.902.000-	22.277.000-	22.755.000-	23.204.000-			
23	+ Außerordentliche Erträge	0,00	0	0	0	0	0			
24	- Außerordentliche Aufwendungen	0,00	0	0	0	0	0			
25	= Außerordentliches Ergebnis (= Zeilen 23 und 24)	0,00	0	0	0	0	0			
26	= Ergebnis vor Berücksichtigung der internen Leistungsbeziehungen (= Zeilen 22 und 25)	20.621.094,64-	21.261.000-	21.902.000-	22.277.000-	22.755.000-	23.204.000-			
27	+ Erträge aus internen Leistungsbeziehungen	0,00	0	0	0	0	0			
28	- Aufwendungen aus internen Leistungsbeziehungen	0,00	0	0	0	0	0			
29	= Ergebnis (= Zeilen 26, 27, 28)	20.621.094,64-	21.261.000-	21.902.000-	22.277.000-	22.755.000-	23.204.000-			

Teilfinanzplan Ein- und Auszahlungsarten		Ergebnis (€)	Haushaltsansatz (€)		Verpfl.-Erm. (€)	Planung(€)		
		2017	2018	2019	2019	2020	2021	2022
	Einzahlungen							
01	aus Zuwendungen für Investitionsmaßnahmen	0,00	0	0		0	0	0
02	+ aus der Veräußerung von Sachanlagen	0,00	0	0		0	0	0
03	+ aus der Veräußerung von Finanzanlagen	0,00	0	0		0	0	0
04	+ aus Beiträgen und ähnlichen Entgelten	0,00	0	0		0	0	0
05	+ aus sonstigen Investitionen	0,00	0	0		0	0	0
06	= Summe der investiven Einzahlungen	0,00	0	0		0	0	0
	Auszahlungen							
07	- für den Erwerb von Grundstücken und Gebäuden	0,00	0	0	0	0	0	0
08	- für Baumaßnahmen	0,00	0	0	0	0	0	0
09	- für den Erwerb von beweglichem Anlagevermögen	0,00	0	0	0	0	0	0
10	- für den Erwerb von Finanzanlagen	0,00	0	0	0	0	0	0
11	- von aktivierbaren Zuwendungen	0,00	0	0	0	1.000.000	2.000.000	0
12	- aus sonstigen Investitionen	0,00	0	0	0	0	0	0
13	= Summe der investiven Auszahlungen	0,00	0	0	0	1.000.000	2.000.000	0
14	= Saldo der Investitionstätigkeit (Einzahlungen ./ Auszahlungen)	0,00	0	0		1.000.000-	2.000.000-	0

Haushaltsplan 2019
Ausschuss: HAFI

Theater Münster
Produktgruppe 0407

Dezernat II
Amt für Finanzen und Beteiligungen

Investitionsmaßnahmen	Ergebnis (€)	Haushaltsansatz (€)		Verpflicht.- ermächt. (€)	Planung (€)				bereitge- stellt bis inkl. 2018	Gesamt- ein- u. -aus- zahlungen
	2017	2018	2019	2019	2020	2021	2022	spätere Jahre		
Investitionsmaßnahmen oberhalb der festgelegten Wertgrenzen										
1000 Sanierg. d. Ober-/Untermaschinerie GH&KH										
Auszahlung von aktivierbaren Zuwendungen	0,00	0	0	0	1.000.000	2.000.000	0	0	0	3.000.000
Saldo Maßnahme (Einzahlungen ./. Auszahlungen)	0,00	0	0	0	1.000.000-	2.000.000-	0	0	0	3.000.000-
Gesamtsaldo	0,00	0	0	0	1.000.000-	2.000.000-	0	0	0	3.000.000-
Verpflichtungsermächtigung zu Lasten					0	0	0	0		0

Produktbereich

Produkte

04
Kultur und Wissenschaft



0408
Geschichtsort Villa ten Hompel



040801
Geschichtsort Villa ten Hompel

040802
Mobile Beratung-Gegen Rechtsextremism,f.Demokratie

Beschreibung

Die Villa ten Hompel - ehemaliges Fabrikantenwohnhaus, Sitz der Ordnungspolizei im Nationalsozialismus, Dienstsitz für Entnazifizierungsfragen und anschließend Dezernat für Wiedergutmachung für NS-Opfer im Nachkriegsdeutschland - ist heute ein Geschichtsort, der sich seit seiner Gründung im Jahr 1999 schwerpunktmäßig mit der Zeit des Nationalsozialismus und seiner Vor- und Nachgeschichte beschäftigt. Die Villa ten Hompel ist nicht nur ein Museum und Forschungsinstitut, sondern auch ein kommunikativ ausgerichteter, im kommunalen Gemeinwesen fest verankerter Sammlungs-, Dokumentations- und Lernort. Die hier entwickelten Bildungsangebote richten sich an Schulen und Hochschulen, sind aber ebenso für unterschiedliche Berufsgruppen wie Polizei oder Pflege konzipiert. Kennzeichnend für die historisch-politische Bildung am Geschichtsort Villa ten Hompel ist ihre methodisch und thematisch breite Ausrichtung.

Dieses Profil wurde durch die Angliederung der aus Mitteln des Bundesministeriums für Familie, Senioren, Frauen und Jugend geförderten "Mobilen Beratung im Regierungsbezirk Münster. Gegen Rechtsextremismus, für Demokratie" (mobim) im Herbst 2008 weiter geschärft. Kommunikation, Multiperspektivität und Gegenwartsorientierung sind die drei zentralen Komponenten, die für die Arbeit in der Villa ten Hompel kennzeichnend sind.

Besonderheiten im Planjahr

Keine

Ziele

1. Das jährliche Defizit des Geschichtsortes Villa ten Hompel (Zeile 29 des Teilergebnisplanes) soll im Finanzplanungszeitraum durchschnittlich nicht stärker steigen als die jährliche durchschnittliche Lohn- und Preissteigerungsrate.

	Ergebnis		Ansatz			Planung		
	2017	2018	2019	2020	2021	2022		
Zielkennzahlen								
- Zum 1. Ziel: Teilergebnis der Produktgruppe (Zeile 29 Teilergebnisplan)	- 588.881	- 586.260	- 594.160	- 596.500	- 596.500	- 596.500		
Standardkennzahlen								
- Teilergebnis (Zeile 29) pro Einwohner/in (in Euro)	- 1,94	- 1,97	- 2,24	- 2,10	- 2,15	- 2,19		
- Aufwandsdeckungsgrad (in %)	39,2	0,3	21,6	0,6	0,6	0,6		

Haushaltsplan 2019

Geschichtsort Villa ten Hompel

Dezernat V

Ausschuss: KA

Produktgruppe 0408

Geschichtsort Villa ten Hompel

Produkt 040801 - Geschichtsort Villa ten Hompel**Beschreibung**

Die Villa ten Hompel in Münster - ehemaliges Wohnhaus des Zementfabrikanten Rudolf ten Hompel aus der Weimarer Republik, Sitz der Ordnungspolizei im Nationalsozialismus und in der Bundesrepublik Ort der Entnazifizierung und Dezernat für Wiedergutmachung - ist heute ein Geschichtsort.

Neben der kritischen Auseinandersetzung mit der NS-Zeit steht auch eine Beschäftigung mit der deutsch-deutschen Nachkriegsgeschichte im Mittelpunkt der Bildungsangebote. In diesem Zusammenhang führt der Geschichtsort Villa ten Hompel Gedenkstättenfahrten und Studienfahrten zu historischen Stätten des staatlichen Unrechts in der DDR durch. Die Beschäftigung mit gegenwartsorientierten gesellschaftspolitischen Fragestellungen gehört zum zentralen pädagogischen Selbstverständnis. Am Geschichtsort Villa ten Hompel vermittelt ein engagiertes Team als "didaktische Schnittstelle" jüngere Zeitgeschichte am authentischen Ort. Die Villa ten Hompel ist somit ein Denkort für die Auseinandersetzung mit historischen und aktuellen Themen zwischen Erinnerungskultur und Demokratieförderung. Wissen, Orientierung, Reflexion - die drei Säulen des Hauses werden in Ausstellungen, Seminaren, Vorträgen und Projekten mit Leben gefüllt.

Zudem fördert der Geschichtsort Villa ten Hompel erinnerungskulturelle Initiativen der Stadtgesellschaft Münster im Rahmen seiner Möglichkeiten. Eine zentrale Rolle kommt der Villa ten Hompel schließlich innerhalb der erinnerungskulturellen Landschaft in Nordrhein-Westfalen zu, befindet sich hier doch seit mittlerweile über 10 Jahren die Geschäftsführung des Arbeitskreises der NS-Gedenkstätten in NRW e.V., dem momentan 24 Lern- und Gedenkorte angehören. Ferner hat die Regionalstelle der Vereinigung "Gegen Vergessen Für Demokratie e.V." am Kaiser-Wilhelm-Ring ihren Sitz.

Besonderheiten im Planjahr

Bericht zum Forschungsprojekt "Stadtverwaltung Münster im Nationalsozialismus", Kooperation mit Yad Vashem, Jerusalem, Erasmus-Austauschprogramm

Ziele

1. Das Angebot des Geschichtsortes Villa ten Hompel soll in seiner subsidiären, vermittelnden, wissenschaftlichen und öffentlichen Vielfalt im bisherigen Umfang und bisherigen Qualität fortgeführt werden.

	Ergebnis		Ansatz		Planung		
	2017	2018	2019	2020	2021	2022	
Zielkennzahlen							
- Zum 1. Ziel: Öffentliche Veranstaltungen im Haus oder in Kooperation	530	100	100	100	100	100	100
- Zum 1 Ziel: Besucher/innen insgesamt	29.800	15.000	15.000	15.000	15.000	15.000	15.000
- Zum 1. Ziel: Seminargruppen aus allen Schulformen, Termine (mehr als 3 Stunden)	170	150	150	150	150	150	150
- Zum 1. Ziel: Gruppen der informellen Bildung, Projekttag (mehr als 3 Stunden)	73	50	50	50	50	50	50
- Zum 1. Ziel: Sonstige Führungen pro Jahr	113	25	25	25	25	25	25
- Zum 1. Ziel: Gedenkveranstaltungen, Zeitzeugengespräche, Termine	5	6	6	6	6	6	6

Produkt 040801 - Geschichtsort Villa ten Hompel

	Ergebnis	Ansatz			Planung	
	2017	2018	2019	2020	2021	2022
Leistungsdaten						
- Anzahl Publikationen aus der Schriftenreihe und der kleinen Reihe "Villa ten Hompel, Aktuell"	1	3	3	3	3	3
- Anzahl der Übernahmen, Schenkungen, Erwerbungen von historischen Nachlässen und Sammlungen	32	50	50	50	50	50
- Anzahl der Bearbeitung von historischen Anfragen und Einzelberatung	143	60	60	60	60	60
- Anzahl verzeichnete Dokumente (kumuliert.)	125.000	115.000	119.000	119.000	119.000	119.000

Produkt 040802 - Mobile Beratung - Gegen Rechtsextremismus, für Demokratie**Beschreibung**

In dem Geschichtsort Villa ten Hompel, der sich seit seiner Gründung im Jahr 1999 schwerpunktmäßig mit der Zeit des Nationalsozialismus und seiner Vor- und Nachgeschichte beschäftigt, ist seit Herbst 2008 auch die "Mobile Beratung im Regierungsbezirk Münster. Gegen Rechtsextremismus, für Demokratie" (mobim) ansässig.

Aus Mitteln des Bundesministeriums für Familie, Senioren, Frauen und Jugend und des Landes NRW wird mobim seit dem Herbst 2008 finanziert.

Im Spannungsfeld zwischen nördlichem Ruhrgebiet und dem weitläufigen Münsterland reagiert mobim auf Erfahrungen mit Rechtsextremismus in der Region: Mobile Beratung leistet dabei Hilfe zur Selbsthilfe und versucht, die vor Ort vorhandenen Ressourcen zu aktivieren und zivilgesellschaftlich zu vernetzen, um langfristige Wirkungen gegen rechtsextreme Einstellungen und Handlungen zu ermöglichen. Daneben analysiert und dokumentiert mobim fortlaufend rechtsextreme Vorkommnisse und Strukturen im Regierungsbezirk Münster und sensibilisiert hinsichtlich problematischer Entwicklungen - explizit auch in der sogenannten "Mitte der Gesellschaft" - rassistischer und antisemitischer Einstellungen in der Region, aber auch in NRW und bundesweit.

mobim arbeitet eng mit dem pädagogisch-wissenschaftlichen Team des Geschichtsorts Villa ten Hompel zusammen.

Besonderheiten im Planjahr

Das Programm soll auch 2018 durch Bundes- und Landesgelder mit einem Eigenanteil der Stadt Münster fortgeführt werden.

Ziele

1. Das Angebot der "Mobilen Beratung im Regierungsbezirk Münster. Gegen Rechtsextremismus, für Demokratie" (mobim) soll in seiner subsidiären, vermittelnden, wissenschaftlichen und öffentlichen Vielfalt im bisherigen Umfang fortgeführt werden.

Haushaltsplan 2019

Geschichtsort Villa ten Hompel

Dezernat V

Ausschuss: KA

Produktgruppe 0408

Geschichtsort Villa ten Hompel

Produkt 040802 - Mobile Beratung - Gegen Rechtsextremismus, für Demokratie

	Ergebnis	Ansatz			Planung		
	2017	2018	2019	2020	2021	2022	
Zielkennzahlen							
- Zum 1. Ziel: Öffentliche Veranstaltungen im Haus oder in Kooperation	50	50	50	50	50	50	
- Zum 1. Ziel: Beratungsfälle	40	15	15	15	15	15	
- Zum 1. Ziel: Dokumentation, Artikel	220	20	20	20	20	20	
Leistungsdaten							
- Anzahl der Publikationen von und unter Mitwirkung von mobim	4	2	2	2	2	2	

Teilergebnisplan Ertrags- und Aufwandsarten		Haushaltsansatz (€)			Planung (€)		
		Ergebnis (€) 2017	2018	2019	2020	2021	2022
01	Steuern und ähnliche Abgaben	0,00	0	0	0	0	0
02	+ Zuwendungen und allgemeine Umlagen	346.485,96	1.060	189.720	3.050	3.050	3.050
03	+ Sonstige Transfererträge	0,00	0	0	0	0	0
04	+ Öffentlich-rechtliche Leistungsentgelte	13.804,00	500	500	500	500	500
05	+ Privatrechtliche Leistungsentgelte	2.014,90	500	500	500	500	500
06	+ Kostenerstattungen und Kostenumlagen	18.502,11	0	0	0	0	0
07	+ Sonstige ordentliche Erträge	0,00	0	0	0	0	0
08	+ Aktivierte Eigenleistungen	0,00	0	0	0	0	0
09	+/- Bestandsveränderungen	0,00	0	0	0	0	0
10	= Ordentliche Erträge	380.806,97	2.060	190.720	4.050	4.050	4.050
11	- Personalaufwendungen	640.424,28	362.100	373.320	382.610	392.150	401.910
12	- Versorgungsaufwendungen	0,00	0	0	0	0	0
13	- Aufwendungen für Sach- und Dienstleistungen	71.698,96	78.379	320.210	98.260	102.390	107.110
14	- Bilanzielle Abschreibungen	3.824,40	3.690	2.820	2.500	2.490	1.840
15	- Transferaufwendungen	19.705,00	2.500	0	0	0	0
16	- Sonstige ordentliche Aufwendungen	154.534,49	131.105	102.860	87.860	87.860	87.860
17	= Ordentliche Aufwendungen	890.187,13	577.774	799.210	571.230	584.890	598.720
18	= Ordentliches Ergebnis (= Zeilen 10 und 17)	509.380,16-	575.714-	608.490-	567.180-	580.840-	594.670-
19	+ Finanzerträge	0,00	0	0	0	0	0
20	- Zinsen und sonstige Finanzaufwendungen	0,00	0	0	0	0	0
21	= Finanzergebnis (= Zeilen 19 und 20)	0,00	0	0	0	0	0
22	= Ergebnis der laufenden Verwaltungstätigkeit (= Zeilen 18 und 21)	509.380,16-	575.714-	608.490-	567.180-	580.840-	594.670-
23	+ Außerordentliche Erträge	0,00	0	0	0	0	0
24	- Außerordentliche Aufwendungen	0,00	0	0	0	0	0
25	= Außerordentliches Ergebnis (= Zeilen 23 und 24)	0,00	0	0	0	0	0
26	= Ergebnis vor Berücksichtigung der internen Leistungsbeziehungen (= Zeilen 22 und 25)	509.380,16-	575.714-	608.490-	567.180-	580.840-	594.670-
27	+ Erträge aus internen Leistungsbeziehungen	0,00	0	0	0	0	0
28	- Aufwendungen aus internen Leistungsbeziehungen	82.610,00	79.720	83.160	83.160	83.160	83.160
29	= Ergebnis (= Zeilen 26, 27, 28)	591.990,16-	655.434-	691.650-	650.340-	664.000-	677.830-

Haushaltsplan 2019
Ausschuss: KA

Geschichtsort Villa ten Hompel
Produktgruppe 0408

Dezernat V
Geschichtsort Villa ten Hompel

Teilfinanzplan Ein- und Auszahlungsarten		Ergebnis (€)	Haushaltsansatz (€)		Verpfl.-Erm. (€)	Planung(€)		
		2017	2018	2019	2019	2020	2021	2022
01	Einzahlungen aus Zuwendungen für Investitionsmaßnahmen	0,00	2.000	0		0	0	0
02	+ aus der Veräußerung von Sachanlagen	0,00	0	0		0	0	0
03	+ aus der Veräußerung von Finanzanlagen	0,00	0	0		0	0	0
04	+ aus Beiträgen und ähnlichen Entgelten	0,00	0	0		0	0	0
05	+ aus sonstigen Investitionen	0,00	0	0		0	0	0
06	= Summe der investiven Einzahlungen	0,00	2.000	0		0	0	0
07	Auszahlungen - für den Erwerb von Grundstücken und Gebäuden	0,00	0	0	0	0	0	0
08	- für Baumaßnahmen	0,00	0	0	0	0	0	0
09	- für den Erwerb von beweglichem Anlagevermögen	672,25	10.336	270	0	270	270	270
10	- für den Erwerb von Finanzanlagen	0,00	0	0	0	0	0	0
11	- von aktivierbaren Zuwendungen	0,00	0	0	0	0	0	0
12	- aus sonstigen Investitionen	0,00	0	0	0	0	0	0
13	= Summe der investiven Auszahlungen	672,25	10.336	270	0	270	270	270
14	= Saldo der Investitionstätigkeit (Einzahlungen ./ Auszahlungen)	672,25-	8.336-	270-		270-	270-	270-

Investitionsmaßnahmen	Ergebnis (€)	Haushaltsansatz (€)		Verpflicht.- ermächt. (€)	Planung (€)				bereitge- stellt bis inkl. 2018	Gesamt- ein- u. -aus- zahlungen
	2017	2018	2019		2019	2020	2021	2022		
Investitionsmaßnahmen unterhalb der festgelegten Wertgrenzen										
Einzahlung	0,00	2.000	0		0	0	0	0		
Auszahlung	672,25	10.336	270	0	270	270	270	0		
Saldo (Einzahlungen ./. Auszahlungen)	672,25-	8.336-	270-		270-	270-	270-	0		
Gesamtsaldo	672,25-	8.336-	270-		270-	270-	270-	0		
Verpflichtungsermächtigung zu Lasten					0	0	0	0		0

Produktbereich

Produktgruppe

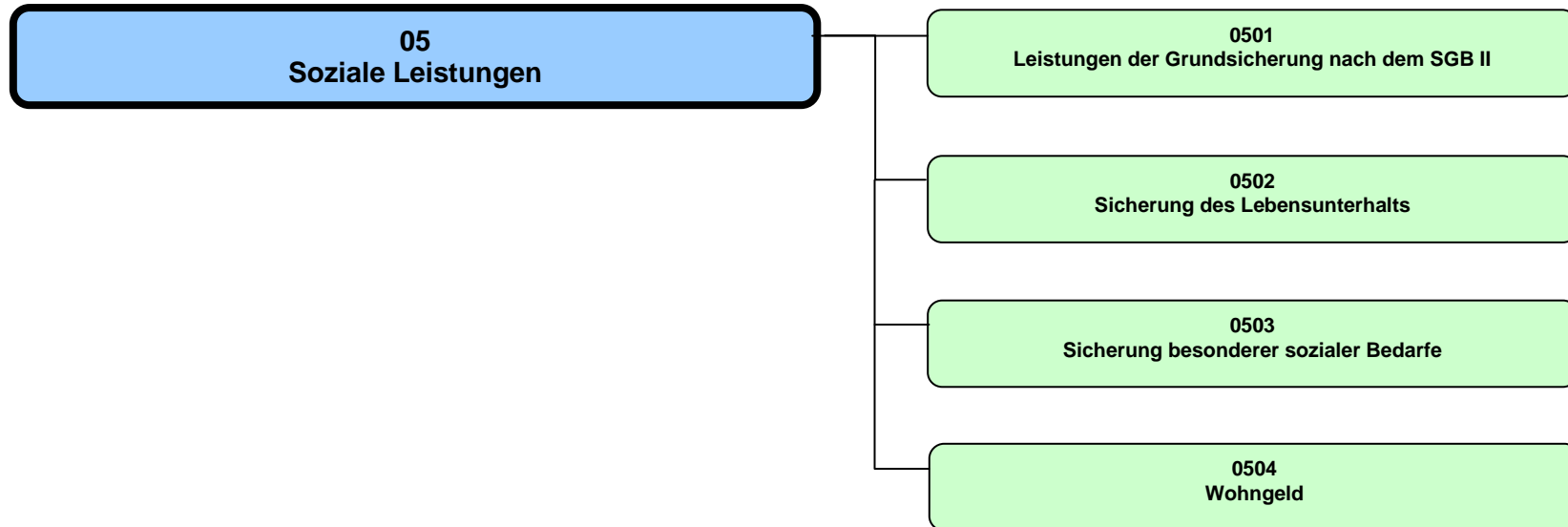

Haushalt 2019**Soziale Leistungen****Dezernat V, VI****Produktbereich 05****Beschreibung**

Der gesetzlich vorgeschriebene Produktbereich 05 „Soziale Leistungen“ umfasst in Münster die Produktgruppen

- 05.01 Leistungen der Grundsicherung nach dem SGB II
- 05.02 Sicherung des Lebensunterhalts
- 05.03 Sicherung besonderer sozialer Bedarfe
- 05.04 Wohngeld

Im Rahmen der Produkte im Produktbereich 05 werden Geld-, Sach- und Dienstleistungen bereitgestellt, die Menschen bei der Bewältigung einer wirtschaftlichen oder einer persönlichen Problemsituation, die ihre Teilhabechancen beeinträchtigen, unterstützen, und ihr Selbsthilfepotenzial stärken. Zum überwiegenden Teil handelt es sich dabei um Leistungen, auf die ein gesetzlicher Anspruch besteht.

Wichtige Adressaten der finanziellen Leistungen sind Personen ohne ausreichende materielle Lebensgrundlage, insbesondere bei Arbeitslosigkeit oder zu geringen Rentenansprüchen und Personen, die die Kosten ihrer Wohnung nicht aus eigenen Mitteln aufbringen können. Weitere Zielgruppen sind Menschen mit Behinderung, Pflegebedürftige sowie Personen ohne deutsche Staatsangehörigkeit bei ungesichertem Aufenthaltsstatus.

Dienstleistungen umfassen Beratung und Information über soziale Leistungen und Angebote in öffentlicher und freier Trägerschaft. Im Zusammenhang mit der Wahrnehmung dieser Aufgaben werden freie Träger aus städtischen Mitteln gefördert. Dienstleistungen werden über die oben genannten Adressaten von Geld- und Sachleistungen hinaus für die Zielgruppen Seniorinnen und Senioren, Menschen mit Migrationsvorgeschichte, Personen mit Überschuldung sowie Personen in besonderen sozialen Schwierigkeiten bereitgestellt.

Besonderheiten im Planjahr

Da die Erhebungen zu den Zielkennzahlen einen gewissen Zeitraum beanspruchen, können die Zahlenwerte erst zu einem späteren Zeitpunkt angegeben werden.

Produktbereich 05

Ziele

1. Zur Sicherung sozialer Balance in der Stadtgesellschaft soll der Anteil der Empfänger/innen Existenz sichernder Leistungen (Leistungen zum Lebensunterhalt nach dem SGB II, SGB XII und AsylbLG) an allen Einwohnern/innen in Münster nicht steigen.
2. Pflegebedürftige Senioren/innen sollen in Münster so lange wie möglich selbstbestimmt leben können. Daher soll der Anteil der in vollstationären Pflegeeinrichtungen lebenden Senioren/innen über 64 Jahre einen Anteil von x% nicht übersteigen.
3. Die Zahl der Zugänge an erwerbsfähigen Leistungsberechtigten ist nicht höher als die der Abgänge.
4. Der Anteil der Menschen mit Behinderungen, die die öffentliche Infrastruktur in Münster als barrierefrei bewerten, nimmt im Zeitraum..... um zu.
5. Der Anteil der Menschen mit Migrationsvorgeschichte, die die sozialen Rahmenbedingungen in Münster für die Lebensführung dieser Menschen im Alltag und für ihre Integration in die Gesellschaft als förderlich bewerten, nimmt im Zeitraum x bis x₁ um y % zu.

	Ergebnis	Ansatz		Planung		
	2017	2018	2019	2020	2021	2022
Zielkennzahlen						
Zum 1. Ziel: Leistungsempfänger/innen pro 1.000 Einwohner/innen	0	0	0	0	0	0
Zum 2..Ziel: Anteil von über 64-Jährige, die in Einrichtungen leben	0	0	0	0	0	0
Zum 3. Ziel: Zahl der Zugänge an erwerbsfähigen Leistungsberechtigten	0	0	0	0	0	0
Zum 3. Ziel: Zahl der Abgänge an erwerbsfähigen Leistungsberechtigten	0	0	0	0	0	0
Zum 4. Ziel: Anteil der „barrierefrei“-Bewertungen gem. Bürgerumfrage	0	0	0	0	0	0
Zum 5. Ziel: Anteil der „förderlich“-Bewertungen gem. Bürgerumfrage	0	0	0	0	0	0
Leistungsdaten						

Haushaltsplan 2019

Soziale Leistungen
Produktbereich 05

Dezernat V, VI

Teilergebnisplan Ertrags- und Aufwandsarten		Ergebnis (€)			Haushaltsansatz (€)			Planung (€)		
		2017	2018	2019	2020	2021	2022	2020	2021	2022
01	Steuern und ähnliche Abgaben	3.789.811,65	3.790.000	3.920.000	3.920.000	3.920.000	3.920.000	3.920.000	3.920.000	
02	+ Zuwendungen und allgemeine Umlagen	2.319.436,95	1.694.920	1.803.210	1.676.190	1.676.190	1.676.190	1.676.190	1.676.190	
03	+ Sonstige Transfererträge	12.346.719,23	9.362.330	9.484.060	9.484.060	9.479.060	9.479.060	9.479.060	9.479.060	
04	+ Öffentlich-rechtliche Leistungsentgelte	4.332.408,95	2.719.000	3.504.000	3.504.000	3.504.000	3.504.000	3.504.000	3.504.000	
05	+ Privatrechtliche Leistungsentgelte	0,00	100	100	100	100	100	100	100	
06	+ Kostenerstattungen und Kostenumlagen	173.632.351,84	175.023.420	180.534.700	196.084.740	202.224.590	210.003.260	210.003.260	210.003.260	
07	+ Sonstige ordentliche Erträge	594.220,52	313.060	310.920	310.920	310.920	310.920	310.920	310.920	
08	+ Aktivierte Eigenleistungen	0,00	0	0	0	0	0	0	0	
09	+/- Bestandsveränderungen	0,00	0	0	0	0	0	0	0	
10	= Ordentliche Erträge	197.014.949,14	192.902.830	199.556.990	214.980.010	221.114.860	228.893.530	228.893.530	228.893.530	
11	- Personalaufwendungen	29.185.228,79	30.867.630	34.006.960	34.585.380	35.329.660	36.381.390	36.381.390	36.381.390	
12	- Versorgungsaufwendungen	3.951.704,70	3.237.400	3.348.830	3.432.550	3.518.370	3.606.330	3.606.330	3.606.330	
13	- Aufwendungen für Sach- und Dienstleistungen	2.497.527,53	3.706.450	3.734.570	3.577.740	3.440.180	3.500.250	3.500.250	3.500.250	
14	- Bilanzielle Abschreibungen	154.902,19	81.780	108.140	107.900	107.610	97.330	97.330	97.330	
15	- Transferaufwendungen	245.638.291,35	250.489.582	262.785.530	276.049.930	283.779.540	292.155.200	292.155.200	292.155.200	
16	- Sonstige ordentliche Aufwendungen	5.745.946,44	8.081.728	6.262.620	6.234.730	6.280.040	6.352.950	6.352.950	6.352.950	
17	= Ordentliche Aufwendungen	287.173.601,00	296.464.570	310.246.650	323.988.230	332.455.400	342.093.450	342.093.450	342.093.450	
18	= Ordentliches Ergebnis (= Zeilen 10 und 17)	90.158.651,86-	103.561.740-	110.689.660-	109.008.220-	111.340.540-	113.199.920-	113.199.920-	113.199.920-	
19	+ Finanzerträge	0,00	0	0	0	0	0	0	0	
20	- Zinsen und sonstige Finanzaufwendungen	0,00	0	0	0	0	0	0	0	
21	= Finanzergebnis (= Zeilen 19 und 20)	0,00	0	0	0	0	0	0	0	
22	= Ergebnis der laufenden Verwaltungstätigkeit (= Zeilen 18 und 21)	90.158.651,86-	103.561.740-	110.689.660-	109.008.220-	111.340.540-	113.199.920-	113.199.920-	113.199.920-	
23	+ Außerordentliche Erträge	0,00	0	0	0	0	0	0	0	
24	- Außerordentliche Aufwendungen	0,00	0	0	0	0	0	0	0	
25	= Außerordentliches Ergebnis (= Zeilen 23 und 24)	0,00	0	0	0	0	0	0	0	
26	= Ergebnis vor Berücksichtigung der internen Leistungsbeziehungen (= Zeilen 22 und 25)	90.158.651,86-	103.561.740-	110.689.660-	109.008.220-	111.340.540-	113.199.920-	113.199.920-	113.199.920-	
27	+ Erträge aus internen Leistungsbeziehungen	0,00	0	0	0	0	0	0	0	
28	- Aufwendungen aus internen Leistungsbeziehungen	6.665.524,00	9.806.190	11.399.190	11.399.190	11.399.190	11.399.190	11.399.190	11.399.190	
29	= Ergebnis (= Zeilen 26, 27, 28)	96.824.175,86-	113.367.930-	122.088.850-	120.407.410-	122.739.730-	124.599.110-	124.599.110-	124.599.110-	

Teilfinanzplan Ein- und Auszahlungsarten		Ergebnis (€)	Haushaltsansatz (€)		Verpfl.-Erm. (€)	Planung(€)		
		2017	2018	2019	2019	2020	2021	2022
	Einzahlungen							
01	aus Zuwendungen für Investitionsmaßnahmen	0,00	0	0		0	0	0
02	+ aus der Veräußerung von Sachanlagen	0,00	0	0		0	0	0
03	+ aus der Veräußerung von Finanzanlagen	0,00	0	0		0	0	0
04	+ aus Beiträgen und ähnlichen Entgelten	0,00	0	0		0	0	0
05	+ aus sonstigen Investitionen	0,00	0	0		0	0	0
06	= Summe der investiven Einzahlungen	0,00	0	0		0	0	0
	Auszahlungen							
07	- für den Erwerb von Grundstücken und Gebäuden	0,00	0	0	0	0	0	0
08	- für Baumaßnahmen	3.158.884,44	7.424.861	0	0	0	0	0
09	- für den Erwerb von beweglichem Anlagevermögen	7.198,59	216.200	216.200	0	216.200	216.200	216.200
10	- für den Erwerb von Finanzanlagen	0,00	0	0	0	0	0	0
11	- von aktivierbaren Zuwendungen	73.192,81	0	50.000	0	50.000	50.000	0
12	- aus sonstigen Investitionen	0,00	0	0	0	0	0	0
13	= Summe der investiven Auszahlungen	3.239.275,84	7.641.061	266.200	0	266.200	266.200	216.200
14	= Saldo der Investitionstätigkeit (Einzahlungen ./ Auszahlungen)	3.239.275,84-	7.641.061-	266.200-		266.200-	266.200-	216.200-

Produktbereich

05
Soziale Leistungen



0501
Leistungen d. Grundsicherung nach dem SGB II

Produkte

050101
Leistungen zum Lebensunterhalt

050102
Leistungen zur Eingliederung in den Arbeitsmarkt

050103
Leistungen für die Unterkunft

050104
Leistungen außerhalb des Regelbedarfs

050105
Arbeitsmarktpolitische Projekte

050106
Perspektivzentrum

050107
Leistungen des Jobcenters außerhalb des SGB II

Beschreibung

Bestandteil dieser Produktgruppe sind die Leistungen der Grundsicherung nach dem SGB II.

Hierzu gehören neben den Leistungen zur Sicherung des Lebensunterhaltes, den Leistungen für die Unterkunft und den sonstigen kommunalen Leistungen auch Leistungen zur Eingliederung in den Arbeitsmarkt und arbeitsmarktpolitische Projekte des Jobcenters sowie das Perspektivzentrum.

Erforderliche Leistungen werden unter Berücksichtigung der Grundsätze von Wirtschaftlichkeit und Sparsamkeit erbracht. Passgenaue Unterstützung der erwerbsfähigen Leistungsberechtigten und den mit ihnen in einer Bedarfsgemeinschaft lebenden Personen sollen die nachhaltige Heranführung und Eingliederung in den Arbeitsmarkt fördern und so Hilfebedürftigkeit verringern oder beenden und Langzeitarbeitslosigkeit vermeiden.

Zu den abgebildeten Zielkennzahlen zur Integrationsquote und zur Veränderung des Bestands an Langzeitleistungsbeziehenden wird mit dem Ministerium für Arbeit, Integration und Soziales in Nordrhein-Westfalen (MAIS NRW) regelmäßig jeweils zum Jahresende eine Zielvereinbarung für das Folgejahr abgeschlossen. Im Rahmen der im vierten Quartal eines Jahres im ASSGVAF beschlossenen Zielkorridore werden Zielverhandlungen mit dem MAIS NRW geführt. Zur endgültigen Zielvereinbarung kann frühestens im ersten Quartal des Folgejahres berichtet werden. Auf Grund der nicht konform verlaufenden Planungszeitpunkte können die in der Zielvereinbarung festgelegten Kennzahlen von den hier abgebildeten Quoten abweichen.

Besonderheiten im Planjahr

Keine

Ziele

1. Die Integrationsquote bildet ab, in welchem Umfang erwerbsfähige Leistungsberechtigte, gemessen am Gesamtbestand, eine sozialversicherungspflichtige Beschäftigung, eine Berufsausbildung oder eine selbstständige Tätigkeit aufgenommen haben. Ziel ist es, die jeweils mit dem MAIS NRW vereinbarte Zielkennzahl zu erreichen. Die zu erreichende Integrationsquote wird zwischen dem Land NRW und der Stadt Münster vereinbart.
2. Die Quote zur Veränderung des Bestandes an Langzeitleistungsbeziehenden weist aus, in wie weit sich der Bestand der Personen, die sich im Langzeitleistungsbezug befinden, im Vergleich zum Vorjahr verändert hat. Ziel ist es, die mit dem MAIS NRW vereinbarte Zielkennzahl zu erreichen.

	Ergebnis		Ansatz			Planung	
	2017	2018	2019	2020	2021	2022	
Zielkennzahlen							
- Integrationsquote (in %)	21,6	20,8	23,1	23,6	24,1	24,6	
- Veränderung des Bestands an Langzeitbeziehern zum Vorjahr (in %)	0,8	9,7	4,3	- 0,1	- 1,0	- 1,0	

Haushaltsplan 2019
Ausschuss: ASSGVaf

Leistungen der Grundsicherung nach dem SGB II
Produktgruppe 0501

Dezernat V
Jobcenter

	Ergebnis	Ansatz		Planung		
	2017	2018	2019	2020	2021	2022
Standardkennzahlen						
- Teilergebnis (Zeile 29) pro Einwohner/in (in Euro)	- 117,96	- 144,83	- 157,38	- 150,56	- 156,45	- 160,38
- Aufwandsdeckungsgrad (in %)	80,0	76,5	75,9	77,7	77,6	77,8
Leistungsdaten						
- Anzahl der Bedarfsgemeinschaften im Leistungsbezug	12.175	12.150	11.075	11.000	10.925	10.850
- Anzahl der integrierten erwerbsfähigen Leistungsberechtigten	3.500	3.350	3.450	3.500	3.550	3.600
- Anzahl der erwerbsfähigen Leistungsberechtigten gesamt	16.200	16.100	14.950	14.850	14.750	14.650
- Anzahl der Langzeitleistungsbeziehenden	9.175	10.200	10.230	10.220	10.120	10.020

Produkt 050101 - Leistungen zum Lebensunterhalt

Beschreibung

Zum Produkt Leistungen zum Lebensunterhalt gehören Regelbedarfe zur Sicherung des Lebensunterhaltes (Arbeitslosengeld II und Sozialgeld), die insbesondere Aufwendungen für Ernährung, Kleidung, Körperpflege, Hausrat, Haushaltsenergie sowie persönliche Bedürfnisse des täglichen Lebens abdecken. Hierzu gehören auch die Teilhabe am sozialen und kulturellen Leben in der Gesellschaft in vertretbarem Umfang sowie Mehrbedarfe, einmalige Bedarfe und Beiträge zur Sozialversicherung. Es handelt sich um Leistungen, die in voller Höhe bundesfinanziert sind.

Besonderheiten im Planjahr

Keine

Ziele

1. Die zur Existenzsicherung notwendigen Leistungen zum Lebensunterhalt werden erbracht, sofern Hilfebedürftigkeit vorliegt und diese nicht anderweitig beseitigt werden kann. Ziel ist die rechtmäßige Umsetzung der gesetzlichen Grundlagen. Dementsprechend soll der Anteil der Stattgaben in den im jeweiligen Jahr abgeschlossenen Widerspruchsverfahren unter 25,0 % liegen.
2. Darüber hinaus soll die Quote der Anerkenntnisse und Stattgaben in den im jeweiligen Jahr abgeschlossenen Klageverfahren ebenfalls unter 10,0 % betragen.

	Ergebnis	Ansatz			Planung		
	2017	2018	2019	2020	2021	2022	
Zielkennzahlen							
- Quote der Stattgaben in Widerspruchsverfahren (in %)		25,0	25,0	25,0	25,0	25,0	
- Quote der Anerkenntnisse und Stattgabe in Klageverfahren (in %)		10,0	10,0	10,0	10,0	10,0	
Leistungsdaten							
- Transferaufwendungen für Leistungen zum Lebensunterhalt (brutto in Euro)	77.606.575	82.086.640	90.341.440	94.704.950	99.328.320	104.140.000	

Haushaltsplan 2019
Ausschuss: ASSGVAF

Leistungen der Grundsicherung nach dem SGB II
Produktgruppe 0501

Dezernat V
Jobcenter

Produkt 050102 - Leistungen zur Eingliederung in den Arbeitsmarkt

Beschreibung

Leistungen zur Eingliederung in den Arbeitsmarkt sollen die Eigenverantwortung von erwerbsfähigen Leistungsberechtigten und den mit ihnen in Bedarfsgemeinschaft lebenden Personen stärken und dazu beitragen, dass Hilfebedürftigkeit verringert oder beendet wird und der Lebensunterhalt aus eigenen Mitteln und Kräften bestritten werden kann. Das Jobcenter verfügt über ein breit gefächertes Förderspektrum, um im Einzelfall passgenaue Eingliederungsmaßnahmen einzusetzen und einen langfristigen Leistungsbezug zu vermeiden. Neben Geld- und Sachleistungen, beispielsweise die Übernahme von Maßnahmekosten, stehen auch Dienstleistungen wie Information, Beratung, Aktivierung und Vermittlung im Vordergrund. Es handelt sich um Leistungen, die in voller Höhe bundesfinanziert sind.

Besonderheiten im Planjahr

Keine

Ziele

1. Leistungen zur Eingliederung in den Arbeitsmarkt werden erbracht soweit Unterstützung zur Eingliederung in den Arbeitsmarkt notwendig ist, Hilfebedürftigkeit beendet oder verringert werden kann und dadurch insbesondere Langzeitleistungsbezug verringert werden kann.

Ziel ist es, dass sich pro Monat durchschnittlich mindestens 6,5 % der erwerbsfähigen Leistungsbeziehenden in Maßnahmen der aktiven Arbeitsförderung befinden.

Vor dem Hintergrund des Schwerpunkts auf dem Langzeitleistungsbezug soll die Quote bei dieser Zielgruppe mindestens 8,0 % betragen.

	Ergebnis		Ansatz			Planung		
	2017	2018	2019	2020	2021	2022		
Zielkennzahlen								
- Aktivierungsquote der erwerbsfähigen Leistungsbeziehenden (in %)			6,5	6,5	6,5	6,5		
- Aktivierungsquote der Langzeitleistungsbeziehenden (in %)	8,1	6,5	8,0	8,0	8,0	8,0		
Leistungsdaten								
- Maßnahmen der Beschäftigungsförderung (in Euro)	9.993.578	7.701.700	9.027.260	9.000.000	9.000.000	9.000.000		

Produkt 050103 - Leistungen für die Unterkunft

Beschreibung

Bei Vorliegen von Hilfebedürftigkeit werden Bedarfe für Unterkunft und Heizung in Höhe der tatsächlichen Aufwendungen anerkannt soweit diese angemessen sind. Die Beurteilung der Angemessenheit richtet sich nach den Verhältnissen des einfachen Standards auf dem örtlichen Wohnungsmarkt und den landesrechtlichen Vorschriften zum Gesetz über die soziale Wohnraumförderung (WoFG). Auch einmalige Bedarfe (z. B. Renovierungs- und Umzugskosten) sowie die (darlehensweise) Übernahme von Mietschulden und Mietkautionen gehören zu diesem Produkt. Es handelt sich um Leistungen, die aus kommunalen Mitteln finanziert sind. Die Bundesbeteiligung richtet sich nach der Maßgabe des § 46 SGB II.

Besonderheiten im Planjahr

Keine

Ziele

1. Die Leistungen für Unterkunft werden in angemessenem Umfang erbracht, sofern Hilfebedürftigkeit vorliegt und diese nicht anderweitig beseitigt werden kann. Ziel ist die rechtmäßige Umsetzung der gesetzlichen Grundlagen. Dementsprechend soll der Anteil der Stattgaben in den im jeweiligen Jahr abgeschlossenen Widerspruchsverfahren unter 25,0 % liegen.
2. Darüber hinaus soll die Quote der Anerkenntnisse und Stattgaben in den im jeweiligen Jahr abgeschlossenen Klageverfahren ebenfalls unter 10,0 % betragen.

	Ergebnis	Ansatz			Planung		
	2017	2018	2019	2020	2021	2022	
Zielkennzahlen							
- Quote der Stattgaben in Widerspruchsverfahren (in %)	24,4	25,0	25,0	25,0	25,0	25,0	
- Quote der Anerkenntnisse und Stattgabe in Klageverfahren (in %)	9,8	10,0	10,0	10,0	10,0	10,0	
Leistungsdaten							
- Transferleistungen für Unterkunft und Heizung nach Abzug der anteiligen Bundesbeteiligung (in Euro)	46.065.890	44.594.780	45.965.700	47.373.230	48.818.310	49.368.794	

Haushaltsplan 2019 Ausschuss: ASSGVAF	Leistungen der Grundsicherung nach dem SGB II Produktgruppe 0501	Dezernat V Jobcenter
--	---	---------------------------------------

Produkt 050104 - Leistungen außerhalb des Regelbedarfs

Beschreibung						
Das Produkt Leistungen außerhalb des Regelbedarfs umfasst gesondert zu erbringende Leistungen des SGB II wie die Erstausrüstung für die Wohnung, für Bekleidung und bei Schwangerschaft und Geburt sowie Leistungen für Bildung und Teilhabe am sozialen und kulturellen Leben in der Gemeinschaft für Kinder, Jugendliche und junge Erwachsene. Es handelt sich um Leistungen, die aus kommunalen Mitteln finanziert sind. Die Bundesbeteiligung zu den Leistungen für Bildung und Teilhabe richtet sich nach Maßgabe des § 46 Abs. 6 und 7 SGB II.						
Besonderheiten im Planjahr						
Keine						
Ziele						
1. Leistungen für Erstausrüstung werden erbracht, soweit diese Bedarfe nicht aus eigenen Kräften und Mitteln gedeckt werden können. Ziel ist die rechtmäßige Umsetzung der gesetzlichen Grundlagen. Dementsprechend soll der Anteil der Stattgaben in den im jeweiligen Jahr abgeschlossenen Widerspruchsverfahren unter 25,0 % liegen.						
2. Darüber hinaus soll die Quote der Anerkenntnisse und Stattgaben in den im jeweiligen Jahr abgeschlossenen Klageverfahren unter 10 % betragen.						
3. Bedarfe für Bildung und Teilhabe werden berücksichtigt, soweit die Anspruchsvoraussetzungen erfüllt sind. Die Leistungen werden (mit Ausnahme der Ausstattung für den persönlichen Schulbedarf nach § 28 Abs. 3 SGB II) auf Antrag gewährt. Ziel ist, dass mit diesen Leistungen möglichst viele Kinder gefördert werden. Die Anzahl an geförderten Kindern soll sich gegenüber dem Vorjahr um 2 % erhöhen.						
	Ergebnis	Ansatz		Planung		
	2017	2018	2019	2020	2021	2022
Zielkennzahlen						
- Quote der Stattgaben in Widerspruchsverfahren (in %)	24,4	25,0	25,0	25,0	25,0	25,0
- Quote der Anerkenntnisse und Stattgabe in Klageverfahren (in %)	9,8	10,0	10,0	10,0	10,0	10,0
- Veränd. der Anzahl der im Rechtskreis SGB II mit Leist. zur Bildung und Teilhabe geförd. Kinder ggü. dem Vorjahr (in %)	4,1	2,0	2,0	2,0	2,0	2,0
Leistungsdaten						
- Transferaufwendungen für Leistungen außerhalb des Regelbedarfs (in Euro)	1.272.363	1.369.010	1.381.230	1.393.440	1.405.650	1.422.530
- Anzahl der mit Leistungen zur Bildung und Teilhabe geförderten Kinder im Rechtskreis SGB II		6.400	7.125	7.267	7.412	7.561

Produkt 050105 - Arbeitsmarktpolitische Projekte

Beschreibung

Arbeitsmarktpolitische Projekte tragen dazu bei, dass betroffene erwerbsfähige Leistungsberechtigte ihre vorhandenen Potentiale zur Eingliederung in Arbeit aktivieren im Sinne einer (Wieder)Herstellung und Erhöhung beschäftigungsrelevanter Kompetenzen bzw. unterstützen die Aufnahme einer Erwerbstätigkeit.

Es handelt sich um folgende Projekte:

- ESF-Programm zur Eingliederung langzeitarbeitsloser Leistungsberechtigter nach dem Zweiten Buch Sozialgesetzbuch (SGB II) auf dem allgemeinen Arbeitsmarkt,
- LernRaum Europa /Integration durch Austausch,
- MAMBA - Münster Aktionsprogramm für MigrantInnen & Bleibeberechtigte zur Arbeitsmarktintegration in Münster und Münsterland,
- öffentlich geförderte Beschäftigung (Kommunal),
- öffentlich geförderte Beschäftigung (Land),
- Passt - Initiativer für Erwerbsarbeit nach Maß,
- Soziale Teilhabe am Arbeitsmarkt.

Besonderheiten im Planjahr

Keine

Ziele

1. Die Projekte werden zu 90 % in Anspruch genommen.

	Ergebnis	Ansatz			Planung		
	2017	2018	2019	2020	2021	2022	
Zielkennzahlen							
- Ausnutzung der Angebote (in %)	90	90	90	90	90	90	
Leistungsdaten							
- Angebotskapazität für Leistungsberechtigte (Maßnahmeplätze)	148	203	138	45	35		

Haushaltsplan 2019
Ausschuss: ASSGVaf

Leistungen der Grundsicherung nach dem SGB II
Produktgruppe 0501

Dezernat V
Jobcenter

Produkt 050106 - Perspektivzentrum

Beschreibung

Das Perspektivzentrum des Jobcenters Münster bietet seinen Kundinnen und Kunden -organisiert mittels Selbstvornahme- eigene Beratungs- und Weiterbildungsangebote zur beruflichen Entwicklung an. Diese werden von Mitarbeitenden im Auftrag des Jobcenters konzipiert, organisiert, realisiert und evaluiert. Das Perspektivzentrum wird wirkungsorientiert über Ziele gesteuert. Erwünschte Wirkungen werden als Ziele formuliert. Im Zentrum der Zielvereinbarungen stehen die Wirkungen, die die Stadt Münster erreichen will. Die Ziele sind formuliert im Hinblick auf die Qualität der Beratungs- und Weiterbildungsprozesse, die räumliche, sächliche und technische Infrastruktur, die Weiterentwicklung des Personals, die Kundenzufriedenheit, die Entwicklung der internen Zusammenarbeit, die Überwachung der Prozesse und des Leitungsreaktionsmanagements, die Wirtschaftlichkeit, die angestrebten Integrationen, die Entwicklung von Kompetenzen, Verhalten und Lebenssituation unserer Teilnehmenden in den verschiedenen Angebotssegmenten und im Hinblick auf die Entwicklung des gesellschaftlichen Umfeldes.

Um eine wirksame Steuerung des Perspektivzentrums zu gewährleisten, hat die Stadt Münster entsprechende Zielfelder, Zielkennzahlen und Leistungsdaten festgelegt. Parallel dazu ist eine Verständigung auf qualitative und quantitative Indikatoren erfolgt, mit deren Hilfe der Grad der Zielerreichung "gemessen" wird. Der Zielkatalog des Perspektivzentrums ist Bestandteil des Arbeitsmarktprogramms des Jobcenters Münster.

Nachfolgend werden exemplarisch die Zielkennzahlen und Leistungsdaten für die Zielfelder "Produkte des Perspektivzentrums" und "Entwicklung der Kundenzufriedenheit" und "Entwicklung der Integrationsquote" aufgeführt.

Besonderheiten im Planjahr

Keine

Ziele

1. Die Angebote "Impulse für Erwerbsarbeit" gliedert sich in 6 Module diese sollen mit 640 Teilnehmenden durchgeführt werden.
2. Durch eine Evaluation soll Ende des Jahres festgestellt werden, dass 65 % der Kundinnen und Kunden nach dem regulären Ende der Angebotsteilnahme Kompetenzen, Verhalten und Lebenssituation im Hinblick auf Beruflichkeit verbessert haben und diese Verbesserung in Verbindung bringen mit der im Perspektivzentrum geleisteten Beratung zur beruflichen Entwicklung.
3. Die Integrationsquote in Beschäftigung soll Ende des Jahres - bezogen auf unsere Teilnehmenden, die ihren Beratungsprozess im Perspektivzentrum regulär beendet haben - mindestens 6 % betragen.

	Ergebnis		Ansatz		Planung		
	2017	2018	2019	2020	2021	2022	
Zielkennzahlen							
- Anzahl der Teilnehmenden in allen Angebotssegmenten	640	640	640	640	640	640	
- Quote derjenigen, für die die Teilnahme an d.Angeboten des PZ mit einer Verbesserung der Beruflichkeit einherging (in %)	65	75	80	80	80	80	
- Integrationsquote der Teilnehmenden, die ihren Beratungsprozess im Perspektivzentrum regulär beendet haben (in %)	18	8	10	10	10	10	
Leistungsdaten							
- Budget des Perspektivzentrums (in Euro)	621.986	850.000	850.000	850.000	850.000	850.000	

Produkt 050107 - Leistungen des Jobcenters außerhalb des SGB II

Beschreibung

Das Produkt umfasst die Leistungen für Bildung und Teilhabe für Kinder, deren Eltern Wohngeld und/ oder Kinderzuschlag erhalten (§ 6b BKGG). Die Leistungen ermöglichen Kindern und Jugendlichen in Familien mit geringem Einkommen die Teilhabe am sozialen und kulturellen Leben in Kindertageseinrichtungen, Schulen oder der Freizeit. Hierzu gehören beispielsweise die Teilnahme an Ausflügen, eine Lernförderung oder Zuschüsse für Vereinsbeiträge. Außerdem werden hier Sachkosten für den Bereich Unterhalt im SGB XII u. a. bewirtschaftet. Es handelt sich um vergleichsweise geringe Kosten für Gutachten, Übersetzungen, Gerichtskosten sowie Erträge durch Zwangsgelder u. ä..

Besonderheiten im Planjahr

Keine

Ziele

Leistungen werden gemäß § 9 Abs. 3 BKGG nur auf Antrag gewährt. Ziel ist, dass mit diesen Leistungen möglichst viele Kinder gefördert werden. Die Anzahl an geförderten Kindern soll sich gegenüber dem Vorjahr um 2 % erhöhen.

	Ergebnis	Ansatz		Planung		
	2017	2018	2019	2020	2021	2022
Zielkennzahlen						
- Veränd. der Anzahl der im Rechtskreis BKGG mit Leist. zur Bildung und Teilhabe geförd. Kinder ggü. dem Vorjahr (in %)		2,0	2,0	2,0	2,0	2,0
Leistungsdaten						
- Anzahl der mit Leistungen zur Bildung und Teilhabe geförderten Kinder im Rechtskreis BKGG		2.250	2.712	2.767	2.822	2.878
- Aufwendungen für Leistungen zur Bildung und Teilhabe im Rechtskreis BKGG (in Euro)		1.016.560	1.083.850	1.160.940	1.167.080	1.190.240

Haushaltsplan 2019
Ausschuss: ASSGVAf
Leistungen der Grundsicherung nach dem SGB II
Produktgruppe 0501
Dezernat V
Jobcenter

Teilergebnisplan Ertrags- und Aufwandsarten		Ergebnis (€)			Haushaltsansatz (€)			Planung (€)		
		2017	2018	2019	2020	2021	2022	2020	2021	2022
01	Steuern und ähnliche Abgaben	3.789.811,65	3.790.000	3.920.000	3.920.000	3.920.000	3.920.000	3.920.000	3.920.000	
02	+ Zuwendungen und allgemeine Umlagen	1.195.625,46	1.180.350	1.300.700	1.300.700	1.300.700	1.300.700	1.300.700	1.300.700	
03	+ Sonstige Transfererträge	9.548.827,65	6.903.120	6.956.250	6.956.250	6.956.250	6.956.250	6.956.250	6.956.250	
04	+ Öffentlich-rechtliche Leistungsentgelte	0,00	0	0	0	0	0	0	0	
05	+ Privatrechtliche Leistungsentgelte	0,00	0	0	0	0	0	0	0	
06	+ Kostenerstattungen und Kostenumlagen	128.608.485,62	132.241.130	140.363.160	149.405.200	154.545.050	161.323.720	154.545.050	161.323.720	
07	+ Sonstige ordentliche Erträge	324.523,62	300.360	300.720	300.720	300.720	300.720	300.720	300.720	
08	+ Aktivierte Eigenleistungen	0,00	0	0	0	0	0	0	0	
09	+/- Bestandsveränderungen	0,00	0	0	0	0	0	0	0	
10	= Ordentliche Erträge	143.467.274,00	144.414.960	152.840.830	161.882.870	167.022.720	173.801.390	167.022.720	173.801.390	
11	- Personalaufwendungen	17.839.429,46	19.494.830	20.208.180	20.417.830	20.818.590	21.302.880	20.818.590	21.302.880	
12	- Versorgungsaufwendungen	2.005.926,42	1.705.610	1.619.500	1.659.980	1.701.480	1.744.020	1.701.480	1.744.020	
13	- Aufwendungen für Sach- und Dienstleistungen	1.131.525,30	2.043.870	1.995.180	1.779.970	1.636.660	1.636.660	1.636.660	1.636.660	
14	- Bilanzielle Abschreibungen	94.302,42	24.150	50.000	50.000	50.000	40.000	50.000	40.000	
15	- Transferaufwendungen	154.533.351,89	161.716.350	173.746.050	180.642.500	187.308.100	194.783.800	187.308.100	194.783.800	
16	- Sonstige ordentliche Aufwendungen	1.338.804,95	1.413.880	1.434.260	1.434.500	1.434.750	1.435.010	1.434.750	1.435.010	
17	= Ordentliche Aufwendungen	176.943.340,44	186.398.690	199.053.170	205.984.780	212.949.580	220.942.370	212.949.580	220.942.370	
18	= Ordentliches Ergebnis (= Zeilen 10 und 17)	33.476.066,44-	41.983.730-	46.212.340-	44.101.910-	45.926.860-	47.140.980-	45.926.860-	47.140.980-	
19	+ Finanzerträge	0,00	0	0	0	0	0	0	0	
20	- Zinsen und sonstige Finanzaufwendungen	0,00	0	0	0	0	0	0	0	
21	= Finanzergebnis (= Zeilen 19 und 20)	0,00	0	0	0	0	0	0	0	
22	= Ergebnis der laufenden Verwaltungstätigkeit (= Zeilen 18 und 21)	33.476.066,44-	41.983.730-	46.212.340-	44.101.910-	45.926.860-	47.140.980-	45.926.860-	47.140.980-	
23	+ Außerordentliche Erträge	0,00	0	0	0	0	0	0	0	
24	- Außerordentliche Aufwendungen	0,00	0	0	0	0	0	0	0	
25	= Außerordentliches Ergebnis (= Zeilen 23 und 24)	0,00	0	0	0	0	0	0	0	
26	= Ergebnis vor Berücksichtigung der internen Leistungsbeziehungen (= Zeilen 22 und 25)	33.476.066,44-	41.983.730-	46.212.340-	44.101.910-	45.926.860-	47.140.980-	45.926.860-	47.140.980-	
27	+ Erträge aus internen Leistungsbeziehungen	538.833,00	522.350	555.110	555.110	555.110	555.110	555.110	555.110	
28	- Aufwendungen aus internen Leistungsbeziehungen	3.066.753,00	3.124.060	3.039.710	3.039.710	3.039.710	3.039.710	3.039.710	3.039.710	
29	= Ergebnis (= Zeilen 26, 27, 28)	36.003.986,44-	44.585.440-	48.696.940-	46.586.510-	48.411.460-	49.625.580-	48.411.460-	49.625.580-	

Bewirtschaftungsregeln:

Keine

Erläuterungen:

zu Zeile 27, 28:

Bei den internen Leistungsbeziehungen werden die Aufwendungen für die Bereitstellung und Bewirtschaftung von Gebäuden durch das Immobilienmanagement (Umsetzung des Mieter-/Vermietermodells) und die Erträge/Aufwendungen aus den mit den anderen Ämtern abzurechnenden Leistungen abgebildet.

Haushaltsplan 2019
Ausschuss: ASSGVAF
Leistungen der Grundsicherung nach dem SGB II
Produktgruppe 0501
Dezernat V
Jobcenter

Teilfinanzplan Ein- und Auszahlungsarten		Ergebnis (€)	Haushaltsansatz (€)		Verpfl.-Erm. (€)	Planung(€)		
		2017	2018	2019	2019	2020	2021	2022
	Einzahlungen							
01	aus Zuwendungen für Investitionsmaßnahmen	0,00	0	0		0	0	0
02	+ aus der Veräußerung von Sachanlagen	0,00	0	0		0	0	0
03	+ aus der Veräußerung von Finanzanlagen	0,00	0	0		0	0	0
04	+ aus Beiträgen und ähnlichen Entgelten	0,00	0	0		0	0	0
05	+ aus sonstigen Investitionen	0,00	0	0		0	0	0
06	= Summe der investiven Einzahlungen	0,00	0	0		0	0	0
	Auszahlungen							
07	- für den Erwerb von Grundstücken und Gebäuden	0,00	0	0	0	0	0	0
08	- für Baumaßnahmen	0,00	0	0	0	0	0	0
09	- für den Erwerb von beweglichem Anlagevermögen	7.198,59	9.000	9.000	0	9.000	9.000	9.000
10	- für den Erwerb von Finanzanlagen	0,00	0	0	0	0	0	0
11	- von aktivierbaren Zuwendungen	0,00	0	0	0	0	0	0
12	- aus sonstigen Investitionen	0,00	0	0	0	0	0	0
13	= Summe der investiven Auszahlungen	7.198,59	9.000	9.000	0	9.000	9.000	9.000
14	= Saldo der Investitionstätigkeit (Einzahlungen ./ Auszahlungen)	7.198,59-	9.000-	9.000-		9.000-	9.000-	9.000-

Investitionsmaßnahmen	Ergebnis (€)	Haushaltsansatz (€)		Verpflicht.- ermächt. (€)	Planung (€)				bereitge- stellt bis inkl. 2018	Gesamt- ein- u. -aus- zahlungen
	2017	2018	2019		2019	2020	2021	2022		

Investitionsmaßnahmen unterhalb der festgelegten Wertgrenzen

Einzahlung	0,00	0	0		0	0	0	0		
Auszahlung	7.198,59	9.000	9.000	0	9.000	9.000	9.000	0		
Saldo (Einzahlungen ./. Auszahlungen)	7.198,59-	9.000-	9.000-		9.000-	9.000-	9.000-	0		

Gesamtsaldo	7.198,59-	9.000-	9.000-		9.000-	9.000-	9.000-	0		
--------------------	-----------	--------	---------------	--	--------	--------	--------	---	--	--

Verpflichtungsermächtigung zu Lasten					0	0	0	0		0
---	--	--	--	--	---	---	---	---	--	---

Produktbereich

05
Soziale Leistungen



0502
Sicherung des Lebensunterhalts

Produkte

050201
Grundsicherung im Alter u.b.Erwerbsmind. n.d.SGB XII

050202
Hilfe zum Lebensunterhalt nach dem SGB XII

050203
Leistungen für Asylbewerber und Flüchtlinge

050204
BaföG

Beschreibung

Diese Produktgruppe umfasst die gesetzlichen Aufgaben der Stadt Münster zur Existenzsicherung für bedürftige Personen.
Hierzu gehören insbesondere Leistungen nach dem SGB XII, Asylbewerberleistungsgesetz (AsylbLG), Bundesausbildungsförderungsgesetz (BAföG).

Besonderheiten im Planjahr

Zu den Münster Zielen wurden Zielkennzahlen entwickelt, zu denen in einem ersten Schritt noch keine Werte dargestellt werden (Der jeweils angegebene Wert "1" gilt als Platzhalter.).

Ziele

Münster Ziele:

1. Zur Sicherung sozialer Balance in der Stadtgesellschaft soll der Anteil der Empfänger/innen Existenz sichernder Leistungen (Leistungen zum Lebensunterhalt nach dem SGB II, SGB XII und AsylbLG), an allen Einwohnern/innen in Münster nicht steigen.

Basis Ziele:

2. Die Personalaufwendungen pro Empfänger/in steigen nicht stärker als die tarifliche Steigerung.

	Ergebnis	Ansatz		Planung		
	2017	2018	2019	2020	2021	2022
Zielkennzahlen						
- Zum 1. Ziel: Anteil SGBXII-Empfänger/innen pro 1.000 Einwohner/innen		1	1	1	1	1
- Zum 1. Ziel: Anteil AsylbLG-Empfänger/innen pro 1.000 Einwohner/innen		1	1	1	1	1
- Zum 1. Ziel: Anteil Grundsicherungsempfänger/innen pro 1.000 Einwohner/innen		1	1	1	1	1
- Zum 2. Ziel: Personalaufwendungen pro Empfänger/in		1	1	1	1	1
- Zum 2. Ziel: Steigerung der Personalaufwendungen pro Empfänger/in im Vergleich zum Vorjahr (in %)		1	1	1	1	1

Haushaltsplan 2019
Ausschuss: ASSGVaf

Sicherung des Lebensunterhalts
Produktgruppe 0502

Dezernat V
Sozialamt

	Ergebnis	Ansatz		Planung		
	2017	2018	2019	2020	2021	2022
Standardkennzahlen						
- Teilergebnis (Zeile 29) pro Einwohner/in (in Euro)	- 50,71	- 60,48	- 72,89	- 73,23	- 73,31	- 73,51
- Aufwandsdeckungsgrad (in %)	76,0	70,6	65,4	68,4	68,8	69,2

Produkt 050201 - Grundsicherung im Alter u. bei Erwerbsminderung nach dem SGB XII

Beschreibung

Das Produkt umfasst Leistungen zur Grundsicherung mit Rechtsanspruch für Personen, die das 65. Lebensjahr vollendet haben oder Volljährige, die dauerhaft voll erwerbsgemindert sind und ihren Lebensunterhalt nicht sicherstellen können.

Besonderheiten im Planjahr

Zu den Münster Zielen wurden Zielkennzahlen entwickelt, zu denen in einem ersten Schritt noch keine Werte dargestellt werden (Der jeweils angegebene Wert "1" gilt als Platzhalter.).

Ziele

Münster Ziele:

1. Zur Sicherung sozialer Balance in der Stadtgesellschaft soll der Anteil der Empfänger/innen Existenz sichernder Leistungen (Leistungen zum Lebensunterhalt nach dem SGB XII und AsylbLG), an allen Einwohnern/innen in Münster nicht steigen.

Basis Ziele:

2. Über Anträge auf lfd. Leistungen der Grundsicherung wird nach Vorliegen der vollständigen Unterlagen unter Beachtung der erwarteten Steigerung der Antragszahlen entsprechend den Zielkennzahlen durchschnittlich in maximal 15 Arbeitstagen entschieden.

3. Die Rechtmäßigkeit der Aufgabenerfüllung wird gewährleistet. Die Erreichung dieses Ziels wird beispielhaft an den ausgewählten Zielkennzahlen gemessen.

	Ergebnis		Ansatz		Planung		
	2017	2018	2019	2020	2021	2022	
Zielkennzahlen							
- Zum 1. Ziel: Anteil Grundsicherungsempfänger/innen pro 1.000 Einwohner/innen		1	1	1	1	1	1
- Zum 2. Ziel: Durchschnittliche Bearbeitungsdauer (in Arbeitstagen)	4	15	15	15	15	15	15
- Zum 3. Ziel: Anteil der erfolglosen bzw. teilweise erfolgreichen Widersprüche (in %)	81	80	80	80	80	80	80
- Zum 3. Ziel: Anteil erfolgloser bzw. nur teilweise erfolgreicher Sozialgerichtsverfahren (in %)	73	80	80	80	80	80	80
Leistungsdaten							
- Zahl der Bedarfsgemeinschaften im Leistungsbezug (Stichtag 31.12.d. J.)	3.954	3.940	4.113	5.046	5.146	5.248	
- Zahl der tatsächlich entschiedenen Widerspruchsverfahren	87	130	130	140	140	140	
- Zahl der tatsächlich entschiedenen Sozialgerichtsverfahren	14	20	20	30	30	30	
- Zahl der leistungsberechtigten Personen (Stichtag 31.12.d. J.)	4.223	4.227	4.400	5.330	5.436	5.544	
- Transferaufwendungen (in Euro)	27.297.519	28.841.000	30.141.000	36.649.000	37.649.000	38.649.000	

Haushaltsplan 2019
Ausschuss: ASSGVaf

Sicherung des Lebensunterhalts
Produktgruppe 0502

Dezernat V
Sozialamt

Produkt 050202 - Hilfe zum Lebensunterhalt nach dem SGB XII

Beschreibung

Das Produkt umfasst Leistungen auf Hilfe zum Lebensunterhalt (HLU) mit Rechtsanspruch für Personen bis zum 65. Lebensjahr, die vorübergehend erwerbsgemindert sind und ihren Lebensunterhalt nicht sicherstellen können.

Besonderheiten im Planjahr

Zu den Münster Zielen wurden Zielkennzahlen entwickelt, zu denen in einem ersten Schritt noch keine Werte dargestellt werden (Der jeweils angegebene Wert "1" gilt als Platzhalter.).

Ziele

Münster Ziele:

1. Zur Sicherung sozialer Balance in der Stadtgesellschaft soll der Anteil der Empfänger/innen Existenz sichernder Leistungen (Leistungen zum Lebensunterhalt nach dem SGB XII und AsylbLG), an allen Einwohnern/innen in Münster nicht steigen.

Basis Ziele:

2. Über Anträge auf lfd. Leistungen zum Lebensunterhalt wird durchschnittlich maximal 15 Arbeitstage nach Vorliegen der vollständigen Unterlagen entschieden.
 3. Die Rechtmäßigkeit der Aufgabenerfüllung wird gewährleistet. Die Erreichung dieses Ziels wird beispielhaft an den ausgewählten Zielkennzahlen gemessen.

	Ergebnis	Ansatz		Planung		
	2017	2018	2019	2020	2021	2022
Zielkennzahlen						
- Zum 2. Ziel: Durchschnittliche Bearbeitungsdauer (in Arbeitstagen)	5	15	15	15	15	15
- Zum 3. Ziel: Anteil der erfolglosen bzw. teilweise erfolgreichen Widersprüche (in %)	80	80	80	80	80	80
- Zum 3. Ziel: Anteil erfolgloser bzw. nur teilweise erfolgreicher Sozialgerichtsverfahren (in %)	55	80	80	80	80	80
- Zum 1. Ziel: Anteil HLU-Empfänger/innen pro 1.000 Einwohner/innen		1	1	1	1	1
Leistungsdaten						
- Zahl der Bedarfsgemeinschaften im Leistungsbezug (Stichtag 31.12.d. J.)	817	836	867	884	902	920
- Zahl der tatsächlich entschiedenen Widerspruchsverfahren	26	30	30	30	30	40
- Zahl der tatsächlich entschiedenen Sozialgerichtsverfahren	9	10	10	10	10	10
- Zahl der leistungsberechtigten Personen (Stichtag 31.12.d. J.)	877	924	930	950	968	987
- Transferaufwendungen (in Euro)	8.382.699	9.232.000	8.982.000	9.082.000	9.182.000	9.282.000

Produkt 050203 - Leistungen für Asylbewerber und Flüchtlinge

Beschreibung

Das Produkt umfasst Leistungen nach dem Asylbewerberleistungsgesetz mit Rechtsanspruch für Asylbewerber/innen und andere Flüchtlinge sowie deren Familienangehörige, die ihren Lebensunterhalt nicht sicherstellen können.

Dazu gehören Leistungen bei Krankheit, Schwangerschaft, Pflege, Behinderung, Bestattungen und Arbeitsgelegenheiten.

Die Kommunen sind zudem gesetzlich verpflichtet Asylbewerber und Flüchtlinge unterzubringen, zu versorgen und zu betreuen. Dazu stehen die Flüchtlingseinrichtungen zur Verfügung, in denen die Menschen von Sozialarbeiter/-innen und Hausmeister/-innen betreut werden.

Besonderheiten im Planjahr

Zu den Münster Zielen wurden Zielkennzahlen entwickelt, zu denen in einem ersten Schritt noch keine Werte dargestellt werden (Der jeweils angegebene Wert "1" gilt als Platzhalter).

Ziele

Münster Ziele:

1. Zur Sicherung sozialer Balance in der Stadtgesellschaft soll der Anteil der Empfänger/innen Existenz sichernder Leistungen (Leistungen zum Lebensunterhalt nach dem SGB XII und AsylbLG), an allen Einwohnern/innen in Münster nicht steigen.

Basis Ziele:

2. Für jede Flüchtlingseinrichtung findet jährlich eine öffentlichkeitswirksame Aktivität mit der Nachbarschaft, ansässigen Kirchengemeinden, örtlichen Initiativen, Einrichtungen, Vereinen, Verbänden etc. statt.
3. Für jeweils 50 Menschen in den Flüchtlingseinrichtungen engagieren sich mindestens fünf Ehrenamtliche regelmäßig.

	Ergebnis	Ansatz		Planung		
	2017	2018	2019	2020	2021	2022
Zielkennzahlen						
- Zum 1. Ziel: Anteil AsylbLG-Empfänger/innen pro 1.000 Einwohner/innen		1	1	1	1	1
- Zum 2. Ziel: Anzahl der öffentlichkeitsw. Aktivitäten/Einrichtung, die mit der Nachbarschaft etc. organisiert werden	2	1	1	1	1	1
- Zum 3. Ziel: Anzahl Ehrenamtlicher, die sich für jeweils 50 Flüchtlinge regelmäßig in den Einrichtungen engagieren	7	5	5	5	5	5

Haushaltsplan 2019
Ausschuss: ASSGVAf

Sicherung des Lebensunterhalts
Produktgruppe 0502

Dezernat V
Sozialamt

Produkt 050203 - Leistungen für Asylbewerber und Flüchtlinge

	Ergebnis	Ansatz		Planung		
	2017	2018	2019	2020	2021	2022
Leistungsdaten						
-Zahl der Bedarfsgemeinschaften im Leistungsbezug (Stichtag 31.12.d. J.)	796	1.500	800	800	800	800
-Zahl der leistungsberechtigten Personen (Stichtag 31.12.d. J.)	1.743	3.200	1.770	1.770	1.770	1.770
- Transferaufwendungen (in Euro)	17.257.396	11.320.500	11.714.710	11.704.700	11.704.700	11.704.700
- Gesamteinnahmen (Kostenerstattungen Land) (in Euro)	10.865.116	13.421.270	9.480.000	9.480.000	9.480.000	9.480.000
- Zahl der dauerhaften Einrichtungen für Flüchtlinge	18	20	25	28	32	34
- Vorhandene Plätze in Einrichtungen für Flüchtlinge (mit Ausweichquartier)	3.054	3.000	2.000	2.000	1.900	1.800

Produkt 050204 - BAföG

Beschreibung

Das Produkt umfasst die
- finanzielle Förderung für Schüler außerhalb einer Hochschule oder Universität nach dem Bundesausbildungsförderungsgesetz.

Besonderheiten im Planjahr

Keine

Ziele

Münster Ziele:

Keine

Basis Ziele:

1. Über Anträge auf Leistungen nach dem Bundesausbildungsförderungsgesetz wird durchschnittlich maximal 10 Arbeitstage nach Vorliegen der vollständigen Unterlagen entschieden.

Produkt 050204 - BAföG						
	Ergebnis	Ansatz			Planung	
	2017	2018	2019	2020	2021	2022
Zielkennzahlen						
- Zum 1. Ziel: Durchschnittliche Bearbeitungsdauer (in Arbeitstagen)	7	10	10	10	10	10
Leistungsdaten						
- Zahl der leistungsberechtigten Personen BAföG (Stichtag 31.12.d. J.)	1.204	1.350	1.350	1.350	1.350	1.350

Haushaltsplan 2019
Ausschuss: ASSGVAf
Sicherung des Lebensunterhalts
Produktgruppe 0502
Dezernat V
Sozialamt

Teilergebnisplan Ertrags- und Aufwandsarten		Haushaltsansatz (€)			Planung (€)		
		Ergebnis (€) 2017	2018	2019	2020	2021	2022
01	Steuern und ähnliche Abgaben	0,00	0	0	0	0	0
02	+ Zuwendungen und allgemeine Umlagen	77.637,90	128.120	127.060	70	70	70
03	+ Sonstige Transfererträge	1.772.692,92	1.231.910	1.270.910	1.270.910	1.270.910	1.270.910
04	+ Öffentlich-rechtliche Leistungsentgelte	2.523.377,98	1.180.000	1.813.800	1.813.800	1.813.800	1.813.800
05	+ Privatrechtliche Leistungsentgelte	0,00	50	50	50	50	50
06	+ Kostenerstattungen und Kostenumlagen	44.361.926,60	42.069.670	39.388.400	45.896.400	46.896.400	47.896.400
07	+ Sonstige ordentliche Erträge	178.723,59	150	150	150	150	150
08	+ Aktivierte Eigenleistungen	0,00	0	0	0	0	0
09	+/- Bestandsveränderungen	0,00	0	0	0	0	0
10	= Ordentliche Erträge	48.914.358,99	44.609.900	42.600.370	48.981.380	49.981.380	50.981.380
11	- Personalaufwendungen	4.006.370,18	3.686.080	4.928.150	4.915.900	4.828.950	4.930.960
12	- Versorgungsaufwendungen	892.762,95	712.240	868.550	890.270	912.530	935.340
13	- Aufwendungen für Sach- und Dienstleistungen	684.098,04	1.024.690	929.370	956.610	935.140	964.080
14	- Bilanzielle Abschreibungen	51.937,52	21.550	50.130	50.130	50.130	50.130
15	- Transferaufwendungen	55.777.257,83	51.746.776	51.779.940	58.356.620	59.522.290	60.458.200
16	- Sonstige ordentliche Aufwendungen	2.337.171,30	4.270.520	2.379.060	2.250.790	2.195.710	2.168.210
17	= Ordentliche Aufwendungen	63.749.597,82	61.461.856	60.935.200	67.420.320	68.444.750	69.506.920
18	= Ordentliches Ergebnis (= Zeilen 10 und 17)	14.835.238,83-	16.851.956-	18.334.830-	18.438.940-	18.463.370-	18.525.540-
19	+ Finanzerträge	0,00	0	0	0	0	0
20	- Zinsen und sonstige Finanzaufwendungen	0,00	0	0	0	0	0
21	= Finanzergebnis (= Zeilen 19 und 20)	0,00	0	0	0	0	0
22	= Ergebnis der laufenden Verwaltungstätigkeit (= Zeilen 18 und 21)	14.835.238,83-	16.851.956-	18.334.830-	18.438.940-	18.463.370-	18.525.540-
23	+ Außerordentliche Erträge	0,00	0	0	0	0	0
24	- Außerordentliche Aufwendungen	0,00	0	0	0	0	0
25	= Außerordentliches Ergebnis (= Zeilen 23 und 24)	0,00	0	0	0	0	0
26	= Ergebnis vor Berücksichtigung der internen Leistungsbeziehungen (= Zeilen 22 und 25)	14.835.238,83-	16.851.956-	18.334.830-	18.438.940-	18.463.370-	18.525.540-
27	+ Erträge aus internen Leistungsbeziehungen	27.779,00	34.380	28.610	28.610	28.610	28.610
28	- Aufwendungen aus internen Leistungsbeziehungen	670.423,00	2.058.600	4.248.140	4.248.140	4.248.140	4.248.140
29	= Ergebnis (= Zeilen 26, 27, 28)	15.477.882,83-	18.876.176-	22.554.360-	22.658.470-	22.682.900-	22.745.070-

Bewirtschaftungsregeln:

Die Aufwendungen der Produktgruppen (PG) „Sicherung des Lebensunterhalts“ (PG 0502) und „Sicherung besonderer sozialer Bedarfe“ (PG 0503) werden zu einem Budget verbunden. Ausgenommen sind die Personalaufwendungen und Aufwendungen, denen zweckgebundene Erträge gegenüberstehen.

Erläuterungen:

zu Zeile 27, 28:

Bei den internen Leistungsbeziehungen werden die Aufwendungen für die Bereitstellung und Bewirtschaftung von Gebäuden durch das Immobilienmanagement (Umsetzung des Mieter-/Vermietermodells) und die Erträge/Aufwendungen aus den mit dem Jobcenter abzurechnenden Leistungen abgebildet.

Haushaltsplan 2019
Ausschuss: ASSGVAf
Sicherung des Lebensunterhalts
Produktgruppe 0502
Dezernat V
Sozialamt

Teilfinanzplan Ein- und Auszahlungsarten		Ergebnis (€)	Haushaltsansatz (€)		Verpfl.-Erm. (€)	Planung(€)		
		2017	2018	2019	2019	2020	2021	2022
	Einzahlungen							
01	aus Zuwendungen für Investitionsmaßnahmen	0,00	0	0		0	0	0
02	+ aus der Veräußerung von Sachanlagen	0,00	0	0		0	0	0
03	+ aus der Veräußerung von Finanzanlagen	0,00	0	0		0	0	0
04	+ aus Beiträgen und ähnlichen Entgelten	0,00	0	0		0	0	0
05	+ aus sonstigen Investitionen	0,00	0	0		0	0	0
06	= Summe der investiven Einzahlungen	0,00	0	0		0	0	0
	Auszahlungen							
07	- für den Erwerb von Grundstücken und Gebäuden	0,00	0	0	0	0	0	0
08	- für Baumaßnahmen	2.111.398,77	7.354.861	0	0	0	0	0
09	- für den Erwerb von beweglichem Anlagevermögen	0,00	200.000	200.000	0	200.000	200.000	200.000
10	- für den Erwerb von Finanzanlagen	0,00	0	0	0	0	0	0
11	- von aktivierbaren Zuwendungen	73.192,81	0	0	0	0	0	0
12	- aus sonstigen Investitionen	0,00	0	0	0	0	0	0
13	= Summe der investiven Auszahlungen	2.184.591,58	7.554.861	200.000	0	200.000	200.000	200.000
14	= Saldo der Investitionstätigkeit (Einzahlungen ./ Auszahlungen)	2.184.591,58-	7.554.861-	200.000-		200.000-	200.000-	200.000-

Bewirtschaftungsregeln:

Die Auszahlungen der Produktgruppen (PG) "Sicherung des Lebensunterhalts" (PG0502) und "Sicherung besonderer sozialer Bedarfe" (PG0503) werden zu einem Budget verbunden. Ausgenommen sind Auszahlungen, denen zweckgebundene Einzahlungen gegenüberstehen.

Erläuterungen:

Keine

Haushaltsplan 2019
Ausschuss: ASSGVAf
Sicherung des Lebensunterhalts
Produktgruppe 0502
Dezernat V
Sozialamt

Investitionsmaßnahmen	Ergebnis (€)	Haushaltsansatz (€)		Verpflicht.- ermächt. (€)	Planung (€)				bereitge- stellt bis inkl. 2018	Gesamt- ein- u. -aus- zahlungen
	2017	2018	2019		2019	2020	2021	2022		
Investitionsmaßnahmen oberhalb der festgelegten Wertgrenzen										
0020 Einrichtung Asylbewerber/Flüchtlinge										
Auszahlung für den Erwerb von beweglichem Anlagevermögen	0,00	200.000	200.000	0	200.000	200.000	200.000	0		
Saldo Maßnahme (Einzahlungen ./. Auszahlungen)	0,00	200.000-	200.000-		200.000-	200.000-	200.000-	0		
4114 Flüchtlingseintr.in System-/Modulbauweise										
Auszahlung für Baumaßnahmen	1.920.558,34	4.579.442	0	0	0	0	0	0	10.924.724	10.924.724
Saldo Maßnahme (Einzahlungen ./. Auszahlungen)	1.920.558,34-	4.579.442-	0		0	0	0	0	10.924.724-	10.924.724-
4115 Herrichtung Flüchtlingseinrichtungen										
Auszahlung für Baumaßnahmen	0,00	2.775.420	0	0	0	0	0	0	2.775.420	2.775.420
Saldo Maßnahme (Einzahlungen ./. Auszahlungen)	0,00	2.775.420-	0		0	0	0	0	2.775.420-	2.775.420-
Investitionsmaßnahmen unterhalb der festgelegten Wertgrenzen										
Einzahlung	0,00	0	0		0	0	0	0		
Auszahlung	264.033,24	0	0	0	0	0	0	0		
Saldo (Einzahlungen ./. Auszahlungen)	264.033,24-	0	0		0	0	0	0		
Gesamtsaldo	2.184.591,58-	7.554.861-	200.000-		200.000-	200.000-	200.000-	0	13.700.143-	13.700.143-
Verpflichtungsermächtigung zu Lasten					0	0	0	0		0

Produktbereich

05
Soziale Leistungen



0503
Sicherung besonderer sozialer Bedarfe

Produkte

050301
Beratung und Leistungen bei Pflegebedürftigkeit

050302
Beratung und Leistungen bei Behinderung

050303
Hilfen zur Gesundheit

050304
Leistungen in anderen Lebenslagen nach dem SGB XII

050305
Hilfen bei (drohender) Obdachlosigkeit

050306
Soziale Beratungsangebote, Programme, Projekte

Beschreibung

Zu dieser Produktgruppe gehören zum einen Leistungen nach den Sozialgesetzbüchern bei Pflegebedürftigkeit, Behinderung, zur Gesundheit, bei Wohnungslosigkeit sowie in anderen persönlichen/sozialen Problemsituationen und zum anderen die Bereitstellung bzw. Förderung weiterer sozialer Dienstleistungsangebote und Infrastruktur.

Besonderheiten im Planjahr

Zu den Münster Zielen wurden Zielkennzahlen entwickelt, zu denen in einem ersten Schritt noch keine Werte dargestellt werden (Der jeweils angegebene Wert "1" gilt als Platzhalter.).

Ziele

Münster Ziele:

1. Pflegebedürftige Senioren/innen sollen in Münster so lange wie möglich selbstbestimmt leben können. Daher soll der Anteil der in vollstationären Pflegeeinrichtungen lebenden Senioren/innen über 64 Jahre einen Anteil von x% nicht übersteigen.
2. Der Anteil der Menschen mit Behinderungen, die die öffentliche Infrastruktur in Münster als barrierefrei bewerten, nimmt gegenüber dem Vorjahr um 1 % zu.
3. Der Anteil der Menschen mit Migrationsvorgeschichte, die die sozialen Rahmenbedingungen in Münster für die Lebensführung dieser Menschen im Alltag und für ihre Integration in die Gesellschaft als förderlich bewerten, nimmt gegenüber dem Vorjahr um 1 % zu.

Basis Ziele:

4. Bereitstellung bzw. Förderung der weiteren sozialen Dienstleistungsangebote und Infrastruktur werden im bisherigen Umfang beibehalten. Dies wird auf Produktgruppenebene exemplarisch an der Höhe der institutionellen Förderung weiterer sozialer Dienstleistungsangebote pro Einwohner gemessen.

	Ergebnis	Ansatz			Planung		
	2017	2018	2019	2020	2021	2022	
Zielkennzahlen							
-Zum 1. Ziel: Anteil von über 64-jährigen, die in Einrichtungen leben		1	1	1	1	1	
-Zum 2. Ziel: Menschen mit Behinderungen, die sich positiv im Sinne der Zielsetzung äußern (in %)		1	1	1	1	1	
-Zum 3. Ziel: Menschen mit Migrationsvorgeschichte, die sich positiv im Sinne der Zielsetzung äußern (in %)		1	1	1	1	1	
-Zum 4.Ziel: Höhe der institutionellen Förderung weiterer sozialer Dienstleistungsangebote pro Einwohner (in Euro)	9,31	9,52	10,07	9,73	9,47	9,48	

Haushaltsplan 2019
Ausschuss: ASSGVaf

Sicherung besonderer sozialer Bedarfe
Produktgruppe 0503

Dezernat V
Sozialamt

	Ergebnis	Ansatz			Planung	
	2017	2018	2019	2020	2021	2022
Standardkennzahlen						
- Teilergebnis (Zeile 29) pro Einwohner/in (in Euro)	- 144,44	- 154,67	- 159,59	- 160,53	- 161,99	- 163,76
- Aufwandsdeckungsgrad (in %)	9,5	7,5	7,7	7,7	7,6	7,5

Produkt 050301 - Beratung und Leistung bei Pflegebedürftigkeit

Beschreibung

Die Kommunen übernehmen wichtige Teilaufgaben i. R. d. pflegerischen Versorgung. Ihre Aufgaben umfassen Leistungen nach dem SGB XII, dem Alten- und Pflegegesetz NRW sowie dem Wohn- und Teilhabegesetz.

Leistungen nach dem SGB XII sind:

-Finanzielle Leistungen an Menschen, die die Kosten der ambulanten, teilstationären und stationären Pflege nicht aus Einkommen, Vermögen und Leistungen Dritter insbesondere der Pflegekasse tragen können.

Leistungen nach dem Landespflegegesetz sind:

- Beratung von pflegebedürftigen Menschen und ihren Angehörigen,
- Förderung der Investitionskosten der ambulanten Pflegedienste und der stationären Pflegeeinrichtungen (Pflegewohnung),
- Entwicklung von bedarfsgerechten und innovativen Konzepten in der Pflege und Altenhilfe sowie Pflegeplanung.

Leistungen nach dem Wohn- und Teilhabegesetz sind:

-Beratung aller Heimbewohner/innen und aller örtlicher Anbieter von Heimplätzen. Prüfung der Behinderten- und Pflegeeinrichtungen.

Besonderheiten im Planjahr

Zu den Münster Zielen wurden Zielkennzahlen entwickelt, zu denen in einem ersten Schritt noch keine Werte dargestellt werden (Der jeweils angegebene Wert "1" gilt als Platzhalter.).

Ziele

Münster Ziele:

1. Pflegebedürftige Senioren/innen sollen in Münster so lange wie möglich selbstbestimmt in der eigenen Wohnung leben können. Daher soll der Anteil der in vollstationären Pflegeeinrichtungen lebenden Senioren/innen über 64 Jahre einen Anteil von x% nicht übersteigen.

Basis Ziele:

- Über Anträge wird durchschnittlich maximal 40 Arbeitstage nach Vorliegen der vollständigen Unterlagen entschieden
- Jede Pflegeeinrichtung wird entsprechend der gesetzlichen Anforderungen geprüft. Das heißt: Pro Jahr ist mindestens eine Regelprüfung vorzunehmen. Abweichend davon kann die Regelprüfung in größeren Abständen bis zu höchstens 2 Jahren stattfinden, wenn bei der letzten Prüfung keine wesentlichen Mängel festgestellt wurden.

Haushaltsplan 2019
Ausschuss: ASSGVAF

Sicherung besonderer sozialer Bedarfe
Produktgruppe 0503

Dezernat V
Sozialamt

Produkt 050301 - Beratung und Leistung bei Pflegebedürftigkeit

	Ergebnis	Ansatz			Planung		
	2017	2018	2019	2020	2021	2022	
Zielkennzahlen							
- Zum 1. Ziel: Anteil von über 64-jährigen, die in Einrichtungen leben		1	1	1	1	1	
- Zum 2. Ziel: Durchschnittliche Bearbeitungsdauer (in Arbeitstagen)	13	20	20	20	20	20	
- Zum 3. Ziel: Geprüfte Einrichtungen (in %)	100	100	100	100	100	100	
Leistungsdaten							
- Zahl der Beratungen (Infobüro)	2.527	2.200	2.200	2.200	2.200	2.400	
- Zahl der Prüfungen in Behinderten- und Pflegeeinrichtungen	153	125	140	140	140	140	

Produkt 050302 - Beratung und Leistungen bei Behinderung

Beschreibung

Die Kommunen tragen die örtliche Verantwortung für die Schaffung, Umsetzung und Weiterentwicklung von Möglichkeiten der vollen und wirksamen Teilhabe von Menschen mit Behinderungen an der Gesellschaft und ihrer Einbeziehung in die Gesellschaft. Sie erfüllen dabei Aufgaben nach dem SGB IX und SGB XII sowie dem Inklusionsgrundsatzgesetz NRW und dem Behindertengleichstellungsgesetz NRW. Zu berücksichtigen ist die UN-Behindertenrechtskonvention.

Leistungen nach dem SGB IX:

Die Fachstelle Schwerbehindertenausweise führt das Feststellungsverfahren über das Vorliegen einer Behinderung sowie den Grad der Behinderung durch und stellt die entsprechenden Ausweise über die Eigenschaft als schwerbehinderter Mensch aus.

Die Fachstelle Behinderte Menschen im Beruf fördert die behinderungsgerechte Gestaltung von Arbeitsplätzen sowie die Erleichterung von Arbeitsbedingungen für schwerbehinderte Menschen in technischer, rechtlicher und sonstiger Hinsicht durch finanzielle Unterstützung und Beratung von Menschen mit Behinderungen und ihren Arbeitgebern.

Es erfolgt die Förderung eines Fahrdienstes für außergewöhnlich gehbehinderte Menschen.

Weitere Leistungen nach dem SGB XII sind:

- Beratung von behinderten und von Behinderung bedrohten Menschen sowie ihren Angehörigen
- Finanzielle Leistungen an Menschen, die Eingliederungsmaßnahmen (insbesondere schulische und vorschulische Maßnahmen sowie Wohnraumanpassung) benötigen

Im Sinne des Inklusionsgrundsatzgesetzes NRW, des Behindertengleichstellungsgesetzes und der UN-Behindertenrechtskonvention sichert die Behindertenbeauftragte/Behindertenkoordination die Berücksichtigung der Interessen von Menschen mit Behinderungen und ihren Angehörigen in Münster sowie die konzeptionelle Weiterentwicklung von Teilhabemöglichkeiten (im Sinne der Inklusion) sowie einer barrierefreien Infrastruktur. Dabei werden Betroffene und Selbstorganisationen sowie die vom Rat eingesetzte Kommission beteiligt.

Besonderheiten im Planjahr

Zu den Münster Zielen wurden Zielkennzahlen entwickelt, zu denen in einem ersten Schritt noch keine Werte dargestellt werden (Der jeweils angegebene Wert "1" gilt als Platzhalter.).

Haushaltsplan 2019
Ausschuss: ASSGVAF

Sicherung besonderer sozialer Bedarfe
Produktgruppe 0503

Dezernat V
Sozialamt

Produkt 050302 - Beratung und Leistungen bei Behinderung

Ziele

Münster Ziele:

Basis Ziele:

1. Mit den Mitteln der Ausgleichsabgabe sollen jährlich mindestens 100 Arbeitsplätze für schwerbehinderte Menschen gefördert und erhalten werden.
2. Über entscheidungsreife Anträge auf ambulante Eingliederungsleistungen wird durchschnittlich nach maximal 14 Arbeitstagen entschieden.
3. Die durchschnittliche Bearbeitungsdauer der erledigten Erst-, Änderungs-, Nachprüfungs- und Verlängerungsanträge auf Schwerbehindertenausweise überschreitet im Jahresdurchschnitt nicht 3 Monate.

	Ergebnis	Ansatz		Planung		
	2017	2018	2019	2020	2021	2022
Zielkennzahlen						
- Zum 2. Ziel: Anzahl der geförderten Arbeitsplätze für Schwerbehinderte	116	130	130	130	130	130
- Zum 3. Ziel: Durchschnittliche Bearbeitungsdauer ab der Vorlage der gutachterlichen Stellungnahme (in Arbeitstagen)	11	14	14	14	14	14
- Zum 4. Ziel: Durchschnittliche Bearbeitungszeit aller Antragsarten auf Schwerbehindertenausweise (in Monaten)	2,6	3,0	2,9	2,9	2,9	2,9
Leistungsdaten						
- Anzahl der Betriebsbesuche	94	90	90	90	90	90
- Anzahl der geförderten Anträge auf Ausgleichsabgabe	122	130	130	130	130	130
- Anzahl durchgeführte Fahrten des Fahrdienstes	12.641	15.000	15.500	15.500	15.500	15.500
- Transferaufwendungen Fahrdienst abzüglich Erträge (in Euro)	260.413	386.850	387.850	387.850	387.850	387.850
- Transferaufwendungen SGBXII (ohne institutionelle Förderung) (in Euro)	4.419.411	4.652.000	5.482.000	5.482.000	5.482.000	5.482.000
- Anzahl der erledigten Anträge Schwerbehindertenausweise (durchschn./mtl.)	728	850	800	800	800	800

Produkt 050303 - Hilfen zur Gesundheit

Beschreibung

Das Produkt umfasst Leistungen zur ambulanten und stationären medizinischen Versorgung und Vorsorge von Personen, die keinen ausreichenden Krankenschutz besitzen und die Versorgung nicht mit eigenen Mitteln bezahlen können. Die Leistung entspricht den Leistungen der gesetzlichen Krankenversicherung. Sie wird durch gesetzliche Krankenkassen im Auftrag und auf Rechnung des Sozialamtes oder ausnahmsweise durch das Sozialamt erbracht.

Besonderheiten im Planjahr

Keine

Ziele

Münster Ziele:

Keine

Basis Ziele:

1. Über Anträge wird durchschnittlich maximal 15 Arbeitstage nach Vorliegen der vollständigen Unterlagen entschieden.

	Ergebnis	Ansatz			Planung		
	2017	2018	2019	2020	2021	2022	
Zielkennzahlen							
- Zum 1. Ziel: Durchschnittliche Bearbeitungsdauer (in Arbeitstagen)	8	15	15	15	15	15	
Leistungsdaten							
- Zahl der Leistungsberechtigten (Personen) (Stichtag 31.12. d. J.)	298	330	320	320	310	300	
- Transferaufwendungen (in Euro)	4.411.566	3.297.000	4.277.000	3.297.000	3.297.000	3.297.000	

Haushaltsplan 2019
Ausschuss: ASSGVAF

Sicherung besonderer sozialer Bedarfe
Produktgruppe 0503

Dezernat V
Sozialamt

Produkt 050304 - Leistungen in anderen Lebenslagen nach dem SGB XII

Beschreibung

Das Produkt umfasst gesetzliche Leistungen
- zur Überwindung besonderer sozialer Schwierigkeiten
- zur Weiterführung des Haushalts
- bei Alter
- bei Blindheit
- in sonstigen Lebenslagen
- für Bestattungen

Besonderheiten im Planjahr

Keine

Ziele

Münster Ziele:

Keine

Basis Ziele:

1. Über Anträge auf Übernahme von Bestattungskosten wird durchschnittlich maximal 20 Arbeitstage, über alle andern Anträge durchschnittlich maximal 20 Arbeitstage nach Vorliegen der vollständigen Unterlagen entschieden.
2. Die Rechtmäßigkeit der Aufgabenerfüllung wird gewährleistet.

	Ergebnis	Ansatz			Planung		
	2017	2018	2019	2020	2021	2022	
Zielkennzahlen							
- Zum 2. Ziel: Anteil der erfolglosen bzw. teilweise erfolgreichen Widersprüche (in %)	73	80	75	75	75	75	
- Zum 1. Ziel: Durchschnittliche Bearbeitungsdauer (in Arbeitstagen) bei Anträgen auf Übernahme der Bestattungskosten	7	20	20	20	20	20	
- Zum 1. Ziel: Durchschnittliche Bearbeitungsdauer (in Arbeitstagen) bei allen übrigen Anträgen	7	20	20	20	20	20	

Produkt 050304 - Leistungen in anderen Lebenslagen nach dem SGB XII

	Ergebnis	Ansatz			Planung	
	2017	2018	2019	2020	2021	2022
Leistungsdaten						
- Transferaufwendungen -Leistungen zur Überwindung besonderer sozialer Schwierigkeiten- (in Euro)	1.370.479	1.325.000	1.430.000	1.430.000	1.430.000	1.430.000
- Transferaufwendungen -Leistungen für Bestattungen- (in Euro)	400.899	525.000	4.400.000	440.000	440.000	440.000
- Zahl der tatsächlich entschiedenen Widerspruchsverfahren	11	15	15	15	15	15

Produkt 050305 - Hilfen bei (drohender) Obdachlosigkeit

Beschreibung

Das Produkt umfasst Leistungen mit Rechtsanspruch nach dem Ordnungsbehördengesetz (OBG), SGB XII für Personen, die wohnungslos oder von Wohnungslosigkeit bedroht sind. Die Hilfen umfassen die Versorgung mit Wohnraum, präventive Beratung, Gewährung wirtschaftlicher Leistungen und sonstige individuelle Hilfestellungen zur Verhinderung von Obdachlosigkeit.

Besonderheiten im Planjahr

Keine

Ziele

Münster Ziele:

Keine

Basis Ziele:

1. Bedrohte Mietverhältnisse werden erhalten, indem bekannt gewordene Räumungsklagen und Räumungstermine, bei denen die Betroffenen mitgewirkt haben, zu mindestens 40% abgewehrt werden.
2. Bei mindestens 15 % der ordnungsbehördlich eingewiesenen Haushalte erfolgt eine Beendigung der Einweisung.
3. Bei drohender Obdachlosigkeit von Haushalten (Räumungsklagen, Räumungstermine) erfolgt in 70 % eine Kontaktaufnahme bezüglich weiterer Hilfestellung zwischen den betroffenen Haushalten und der Fachstelle.

Haushaltsplan 2019
Ausschuss: ASSGVAF

Sicherung besonderer sozialer Bedarfe
Produktgruppe 0503

Dezernat V
Sozialamt

Produkt 050305 - Hilfen bei (drohender) Obdachlosigkeit

	Ergebnis	Ansatz		Planung		
	2017	2018	2019	2020	2021	2022
Zielkennzahlen						
- Zum 1. Ziel: Anteil der abgewehrten Räumungsklagen und Räumungstermine (in %)	55	40	40	40	40	40
- Zum 2. Ziel: Anteil der eingewiesenen Haushalte, deren Einweisung endet (in %)	24	15	15	15	15	15
- Zum 3. Ziel: Anteil der von Obdachlosigkeit bedrohten Haushalte, die fachl. Unterstützung d. Sozialamtes aufsuchen (in %)	62	75	75	75	75	75
Leistungsdaten						
- Zahl der eingewiesenen Personen	835	630	690	600	500	500
- Zahl der Fälle, in denen wirtschaftliche Leistungen gewährt werden	155	150	150	200	250	250
- Zahl der Räumungsklagen und Räumungstermine für Alleinstehende	301	350	350	300	300	300
- Zahl der Räumungsklagen und Räumungstermine für Haushalte	145	135	135	120	110	100

Produkt 050306 - Soziale Beratungsangebote, Programme, Projekte

Beschreibung

Die Kommunen sind als Träger sozialer Leistungen verpflichtet, für eine nach Menge und Qualität bedarfs- wie nachfragegerechte soziale Infrastruktur zu sorgen (§ 17 Abs. 1 SGB I, Einzelnormen des SGB XII). Die Aufgaben umfassen

- zielgruppen- und/oder gebietsspezifische Sozialplanung
- Förderung und fachliche Begleitung sozialer Beratungs-, Betreuungs- und Unterstützungsangebote (Dienstleistungen) freier Träger /Anbieter sozialer Dienste
- Bereitstellung eigener zielgruppenspezifischer Beratungsangebote

Dieses Produkt umfasst die eigenen sozialen Angebote bzw. Förderungen Dritter, die nicht den gebildeten spezifischen Produkten zugeordnet werden können.

Besonderheiten im Planjahr

Keine

Produkt 050306 - Soziale Beratungsangebote, Programme, Projekte

Ziele

Münster Ziele: (Hier wird auf die Zielkennzahlen zu den "Münster Zielen" der Produktgruppen 0502 und 0503 verwiesen.)

1. Zur Sicherung sozialer Balance in der Stadtgesellschaft soll der Anteil der Empfänger/innen Existenz sichernder Leistungen (Leistungen zum Lebensunterhalt nach dem SGB XII und AsylbLG), an allen Einwohnern/innen in Münster nicht steigen.
2. Pflegebedürftige Senioren/innen sollen in Münster so lange wie möglich selbstbestimmt in der eigenen Wohnung leben können. Daher soll der Anteil der in vollstationären Pflegeeinrichtungen lebenden Senioren/innen über 64 Jahre einen Anteil von x% nicht übersteigen.
3. Der Anteil der Menschen mit Behinderungen, die die öffentliche Infrastruktur in Münster als barrierefrei bewerten, nimmt gegenüber dem Vorjahr um 1 % zu.
4. Der Anteil der Menschen mit Migrationsvorgeschichte, die die sozialen Rahmenbedingungen in Münster für die Lebensführung dieser Menschen im Alltag und für ihre Integration in die Gesellschaft als förderlich bewerten, nimmt gegenüber dem Vorjahr um 1 % zu.

Basis Ziele:

5. Die stadtgebietsweite Nahversorgung mit sozialen Beratungs- und Dienstleistungsangeboten wird in ihrer bestehenden Vielfalt gewährleistet.

	Ergebnis	Ansatz		Planung		
	2017	2018	2019	2020	2021	2022
Zielkennzahlen						
- Zum 5. Ziel: Zahl der geförderten Angebote	99	106	93	89	88	88
Leistungsdaten						
- Angebote für Migrantinnen und Migranten	26	19	26	24	24	24
- Angebote für Frauen	5	5	5	5	5	5
- Angebote für Seniorinnen und Senioren	20	21	20	20	20	20
- Angebote für überschuldete Haushalte	5	6	5	5	5	5
- Höhe der institutionellen Förderung laufender sozialer Beratungs- und Dienstleistungsangebote (in Euro)	2.840.959	2.770.090	3.115.520	3.009.820	2.928.920	2.932.970

Haushaltsplan 2019
Ausschuss: ASSGVAf
Sicherung besonderer sozialer Bedarfe
Produktgruppe 0503
Dezernat V
Sozialamt

Teilergebnisplan Ertrags- und Aufwandsarten		Ergebnis (€)			Haushaltsansatz (€)			Planung (€)		
		2017	2018	2019	2020	2021	2022			
01	Steuern und ähnliche Abgaben	0,00	0	0	0	0	0			
02	+ Zuwendungen und allgemeine Umlagen	1.046.146,84	386.420	375.420	375.420	375.420	375.420			
03	+ Sonstige Transfererträge	1.025.198,66	1.226.800	1.256.400	1.256.400	1.251.400	1.251.400			
04	+ Öffentlich-rechtliche Leistungsentgelte	1.809.030,97	1.539.000	1.690.200	1.690.200	1.690.200	1.690.200			
05	+ Privatrechtliche Leistungsentgelte	0,00	50	50	50	50	50			
06	+ Kostenerstattungen und Kostenumlagen	661.939,62	712.620	783.140	783.140	783.140	783.140			
07	+ Sonstige ordentliche Erträge	88.131,31	10.050	7.550	7.550	7.550	7.550			
08	+ Aktivierte Eigenleistungen	0,00	0	0	0	0	0			
09	+/- Bestandsveränderungen	0,00	0	0	0	0	0			
10	= Ordentliche Erträge	4.630.447,40	3.874.940	4.112.760	4.112.760	4.107.760	4.107.760			
11	- Personalaufwendungen	6.411.394,19	6.666.650	7.797.230	8.155.180	8.562.010	9.003.210			
12	- Versorgungsaufwendungen	891.141,90	669.800	687.610	704.800	722.420	740.480			
13	- Aufwendungen für Sach- und Dienstleistungen	608.764,19	552.530	707.320	733.110	755.660	781.450			
14	- Bilanzielle Abschreibungen	7.404,70	35.700	6.810	6.570	6.280	6.000			
15	- Transferaufwendungen	35.327.681,63	37.025.956	37.259.040	37.050.310	36.948.650	36.912.700			
16	- Sonstige ordentliche Aufwendungen	2.056.747,04	2.374.708	2.426.700	2.526.840	2.626.980	2.727.130			
17	= Ordentliche Aufwendungen	45.303.133,65	47.325.344	48.884.710	49.176.810	49.622.000	50.170.970			
18	= Ordentliches Ergebnis (= Zeilen 10 und 17)	40.672.686,25-	43.450.404-	44.771.950-	45.064.050-	45.514.240-	46.063.210-			
19	+ Finanzerträge	0,00	0	0	0	0	0			
20	- Zinsen und sonstige Finanzaufwendungen	0,00	0	0	0	0	0			
21	= Finanzergebnis (= Zeilen 19 und 20)	0,00	0	0	0	0	0			
22	= Ergebnis der laufenden Verwaltungstätigkeit (= Zeilen 18 und 21)	40.672.686,25-	43.450.404-	44.771.950-	45.064.050-	45.514.240-	46.063.210-			
23	+ Außerordentliche Erträge	0,00	0	0	0	0	0			
24	- Außerordentliche Aufwendungen	0,00	0	0	0	0	0			
25	= Außerordentliches Ergebnis (= Zeilen 23 und 24)	0,00	0	0	0	0	0			
26	= Ergebnis vor Berücksichtigung der internen Leistungsbeziehungen (= Zeilen 22 und 25)	40.672.686,25-	43.450.404-	44.771.950-	45.064.050-	45.514.240-	46.063.210-			
27	+ Erträge aus internen Leistungsbeziehungen	0,00	0	0	0	0	0			
28	- Aufwendungen aus internen Leistungsbeziehungen	3.414.880,00	5.094.080	4.610.070	4.610.070	4.610.070	4.610.070			
29	= Ergebnis (= Zeilen 26, 27, 28)	44.087.566,25-	48.544.484-	49.382.020-	49.674.120-	50.124.310-	50.673.280-			

Bewirtschaftungsregeln:

Die Aufwendungen der Produktgruppen (PG) „Sicherung des Lebensunterhalts“ (PG 0502) und „Sicherung besonderer sozialer Bedarfe“ (PG 0503) werden zu einem Budget verbunden. Ausgenommen sind die Personalaufwendungen und Aufwendungen, denen zweckgebundene Erträge gegenüberstehen.

Die Erhöhung des städtischen Zuschusses an KAI um 5.200 € auf 56.700 € für 2019 wird mit einem SPERRVERMERK versehen. Aufhebung durch den ASSGVf.

Der Zuschuss an den Caritasverband für die Stadt Münster e.V. zur Förderung des Projekts „Quartiersentwicklung in Münster-Aaseestadt und Pluggendorf“ wird mit einem SPERRVERMERK versehen. Aufhebung Ende des II.Quartals 2019 durch den ASSGVf.

Der Zuschuss an die Münster-Tafel e.V. wird mit einem SPERRVERMERK versehen. Aufhebung durch ASSGVf.

Lt. Beschluss des HFA vom 05.12.2018 erhält der Verein AFAQ einen Zuschuss von bis zu 20.000 €. Davon werden 10.000 € mit einem SPERRVERMERK versehen.

Erläuterungen:

zu Zeile 15:

Vergünstigungen: Ergänzend zu den in den Transferaufwendungen enthaltenen Zuschüssen werden Vereine, Verbände und andere Organisationen in einem wertmäßigen Umfang von 15.290 Euro durch die vergünstigte Bereitstellung von Immobilien im Rahmen von Miet-, Pacht- und Erbbaurechtsverträgen unterstützt.

zu Zeile 28:

Bei den internen Leistungsbeziehungen werden die Aufwendungen für die Bereitstellung und Bewirtschaftung von Gebäuden durch das Immobilienmanagement abgebildet (Umsetzung des Mieter-/Vermietermodells).

Haushaltsplan 2019
Ausschuss: ASSGVAF
Sicherung besonderer sozialer Bedarfe
Produktgruppe 0503
Dezernat V
Sozialamt

Teilfinanzplan Ein- und Auszahlungsarten		Ergebnis (€)	Haushaltsansatz (€)		Verpfl.-Erm. (€)	Planung(€)		
		2017	2018	2019	2019	2020	2021	2022
	Einzahlungen							
01	aus Zuwendungen für Investitionsmaßnahmen	0,00	0	0		0	0	0
02	+ aus der Veräußerung von Sachanlagen	0,00	0	0		0	0	0
03	+ aus der Veräußerung von Finanzanlagen	0,00	0	0		0	0	0
04	+ aus Beiträgen und ähnlichen Entgelten	0,00	0	0		0	0	0
05	+ aus sonstigen Investitionen	0,00	0	0		0	0	0
06	= Summe der investiven Einzahlungen	0,00	0	0		0	0	0
	Auszahlungen							
07	- für den Erwerb von Grundstücken und Gebäuden	0,00	0	0	0	0	0	0
08	- für Baumaßnahmen	1.047.485,67	70.000	0	0	0	0	0
09	- für den Erwerb von beweglichem Anlagevermögen	0,00	7.200	7.200	0	7.200	7.200	7.200
10	- für den Erwerb von Finanzanlagen	0,00	0	0	0	0	0	0
11	- von aktivierbaren Zuwendungen	0,00	0	50.000	0	50.000	50.000	0
12	- aus sonstigen Investitionen	0,00	0	0	0	0	0	0
13	= Summe der investiven Auszahlungen	1.047.485,67	77.200	57.200	0	57.200	57.200	7.200
14	= Saldo der Investitionstätigkeit (Einzahlungen ./ Auszahlungen)	1.047.485,67-	77.200-	57.200-		57.200-	57.200-	7.200-

Bewirtschaftungsregeln:

Die Auszahlungen der Produktgruppen (PG) "Sicherung des Lebensunterhalts" (PG0502) und "Sicherung besonderer sozialer Bedarfe" (PG0503) werden zu einem Budget verbunden. Ausgenommen sind Auszahlungen, denen zweckgebundene Einzahlungen gegenüberstehen.

Erläuterungen:

Keine

Haushaltsplan 2019 Ausschuss: ASSGVAF		Sicherung besonderer sozialer Bedarfe Produktgruppe 0503						Dezernat V Sozialamt		
Investitionsmaßnahmen	Ergebnis (€)	Haushaltsansatz (€)		Verpflicht.- ermächt. (€)	Planung (€)				bereitge- stellt bis inkl. 2018	Gesamt- ein- u. -aus- zahlungen
	2017	2018	2019		2019	2020	2021	2022		
Investitionsmaßnahmen oberhalb der festgelegten Wertgrenzen										
0100 Zusch. Dach überm Kopf e.V.Housing First										
Auszahlung von aktivierbaren Zuwendungen	0,00	0	50.000	0	50.000	50.000	0	0		
Saldo Maßnahme (Einzahlungen ./. Auszahlungen)	0,00	0	50.000-		50.000-	50.000-	0	0		
Investitionsmaßnahmen unterhalb der festgelegten Wertgrenzen										
Einzahlung	0,00	0	0		0	0	0	0		
Auszahlung	1.047.485,67	77.200	7.200	0	7.200	7.200	7.200	0		
Saldo (Einzahlungen ./. Auszahlungen)	1.047.485,67-	77.200-	7.200-		7.200-	7.200-	7.200-	0		
Gesamtsaldo	1.047.485,67-	77.200-	57.200-		57.200-	57.200-	7.200-	0		
Verpflichtungsermächtigung zu Lasten					0	0	0	0		0

Produktbereich

Produkte

05
Soziale Leistungen



0504
Wohngeld



050401
Wohngeld

Beschreibung

Das Produkt umfasst die Leistung von Wohngeld für Mieterinnen und Mieter als Mietzuschuss und für Eigentümerinnen und Eigentümer selbst genutzten Wohnraums als Lastenzuschuss. Mit der Leistung von Wohngeld trägt das Amt für Wohnungswesen und Quartiersentwicklung dazu bei, dass einkommensschwache Haushalte ihre Wohnkosten tragen können.

Besonderheiten im Planjahr

Keine

Ziele

1. Alle vollständigen Wohngeldanträge sollen innerhalb von 6 Wochen bearbeitet werden.

	Ergebnis	Ansatz		Planung		
	2017	2018	2019	2020	2021	2022
Zielkennzahlen						
- Zum 1. Ziel: Anteil der innerhalb des Zeitziels bearbeiteten Wohngeldanträge zu allen vollständigen Anträgen (in %)	100	100	100	100	100	100
Standardkennzahlen						
- Teilergebnis (Zeile 29) pro Einwohner/in (in Euro)	- 4,11	- 4,42	- 4,70	- 4,81	- 4,92	- 5,03
- Aufwandsdeckungsgrad (in %)	0,2	0,2	0,2	0,2	0,2	0,2
Leistungsdaten						
- Zahl der Wohngeldberechnungen; hier Mietzuschuss	7.426	9.230	8.000	7.000	9.500	9.000
- Zahl der Wohngeldberechnungen; hier Lastenzuschuss	202	372	300	250	400	350
- Höhe der jährlichen Wohngeldleistungen; hier Mietzuschuss	6.137.000	5.962.000	7.000.000	6.000.000	9.000.000	8.000.000
- Höhe der jährlichen Wohngeldleistungen; hier Lastenzuschuss	258.762	255.882	250.000	225.000	350.000	300.000

Haushaltsplan 2019
Ausschuss: ASSGVAf
Wohngeld
Produktgruppe 0504
Dezernat VI
Amt für Wohnungswesen und Quartiersentwicklung

Teilergebnisplan Ertrags- und Aufwandsarten		Ergebnis (€)			Haushaltsansatz (€)			Planung (€)		
		2017	2018	2019	2020	2021	2022			
01	Steuern und ähnliche Abgaben	0,00	0	0	0	0	0			
02	+ Zuwendungen und allgemeine Umlagen	26,75	30	30	0	0	0			
03	+ Sonstige Transfererträge	0,00	500	500	500	500	500			
04	+ Öffentlich-rechtliche Leistungsentgelte	0,00	0	0	0	0	0			
05	+ Privatrechtliche Leistungsentgelte	0,00	0	0	0	0	0			
06	+ Kostenerstattungen und Kostenumlagen	0,00	0	0	0	0	0			
07	+ Sonstige ordentliche Erträge	2.842,00	2.500	2.500	2.500	2.500	2.500			
08	+ Aktivierte Eigenleistungen	0,00	0	0	0	0	0			
09	+/- Bestandsveränderungen	0,00	0	0	0	0	0			
10	= Ordentliche Erträge	2.868,75	3.030	3.030	3.000	3.000	3.000			
11	- Personalaufwendungen	928.034,96	1.020.070	1.073.400	1.096.470	1.120.110	1.144.340			
12	- Versorgungsaufwendungen	161.873,43	149.750	173.170	177.500	181.940	186.490			
13	- Aufwendungen für Sach- und Dienstleistungen	73.140,00	85.360	102.700	108.050	112.720	118.060			
14	- Bilanzielle Abschreibungen	1.257,55	380	1.200	1.200	1.200	1.200			
15	- Transferaufwendungen	0,00	500	500	500	500	500			
16	- Sonstige ordentliche Aufwendungen	13.223,15	22.620	22.600	22.600	22.600	22.600			
17	= Ordentliche Aufwendungen	1.177.529,09	1.278.680	1.373.570	1.406.320	1.439.070	1.473.190			
18	= Ordentliches Ergebnis (= Zeilen 10 und 17)	1.174.660,34-	1.275.650-	1.370.540-	1.403.320-	1.436.070-	1.470.190-			
19	+ Finanzerträge	0,00	0	0	0	0	0			
20	- Zinsen und sonstige Finanzaufwendungen	0,00	0	0	0	0	0			
21	= Finanzergebnis (= Zeilen 19 und 20)	0,00	0	0	0	0	0			
22	= Ergebnis der laufenden Verwaltungstätigkeit (= Zeilen 18 und 21)	1.174.660,34-	1.275.650-	1.370.540-	1.403.320-	1.436.070-	1.470.190-			
23	+ Außerordentliche Erträge	0,00	0	0	0	0	0			
24	- Außerordentliche Aufwendungen	0,00	0	0	0	0	0			
25	= Außerordentliches Ergebnis (= Zeilen 23 und 24)	0,00	0	0	0	0	0			
26	= Ergebnis vor Berücksichtigung der internen Leistungsbeziehungen (= Zeilen 22 und 25)	1.174.660,34-	1.275.650-	1.370.540-	1.403.320-	1.436.070-	1.470.190-			
27	+ Erträge aus internen Leistungsbeziehungen	0,00	0	0	0	0	0			
28	- Aufwendungen aus internen Leistungsbeziehungen	80.080,00	86.180	84.990	84.990	84.990	84.990			
29	= Ergebnis (= Zeilen 26, 27, 28)	1.254.740,34-	1.361.830-	1.455.530-	1.488.310-	1.521.060-	1.555.180-			

Bewirtschaftungsregeln:

Die Aufwendungen der Produktgruppe "Wohngeld" (PG 0504) und der Produktgruppe "Wohnen" (PG 1003) werden zu einem Budget verbunden. Ausgenommen sind die Personalaufwendungen und die Aufwendungen, denen zweckgebundene Erträge gegenüberstehen.

Erläuterungen:

zu Zeile 28:

Bei den internen Leistungsbeziehungen werden die Aufwendungen für die Bereitstellung und Bewirtschaftung von Gebäuden durch das Immobilienmanagement abgebildet (Umsetzung des Mieter-/Vermietermodells).

Produktbereich

Produktgruppe

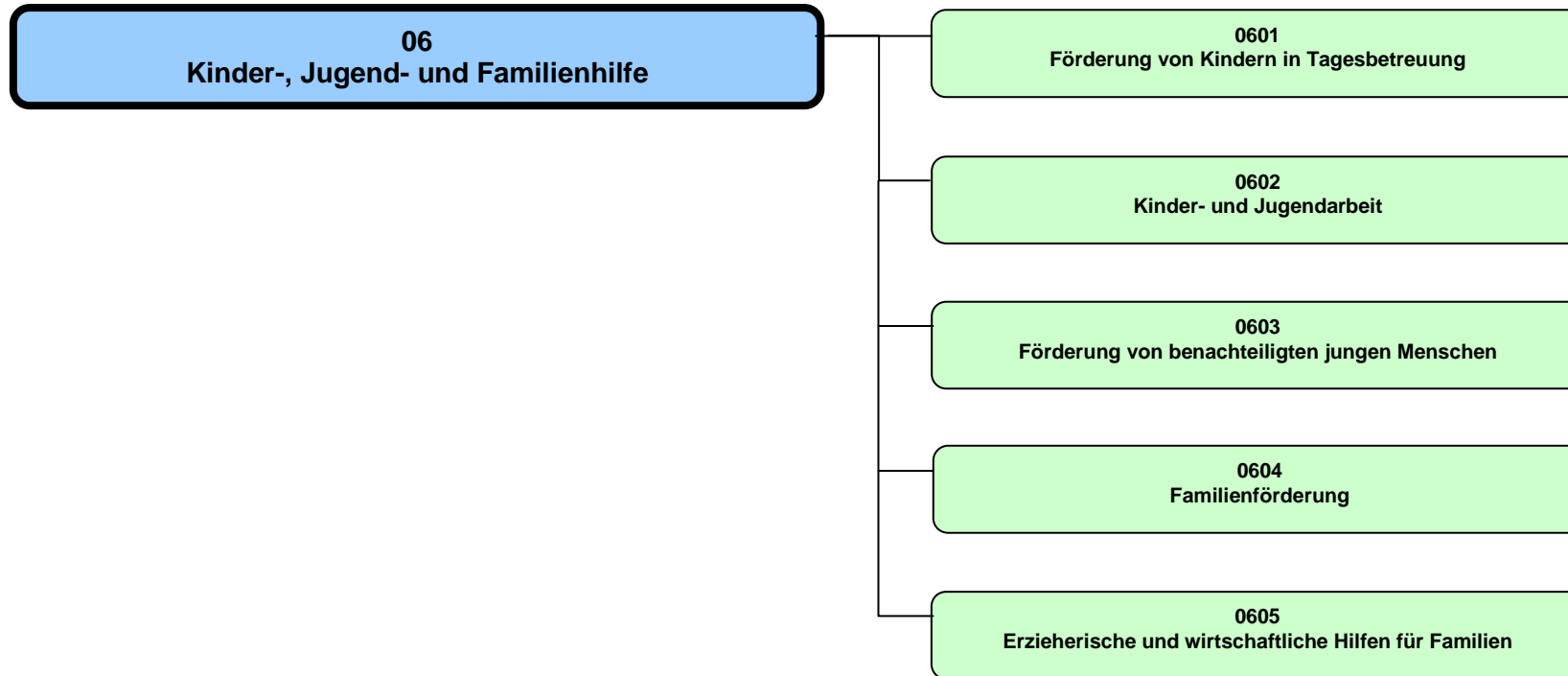

Haushaltsplan 2019

Kinder-, Jugend- und Familienhilfe
Produktbereich 06

Dezernat IV

Teilergebnisplan Ertrags- und Aufwandsarten		Haushaltsansatz (€)			Planung (€)		
		Ergebnis (€) 2017	2018	2019	2020	2021	2022
01	Steuern und ähnliche Abgaben	0,00	0	0	0	0	0
02	+ Zuwendungen und allgemeine Umlagen	74.807.090,48	62.491.030	66.397.990	68.359.870	70.674.830	73.280.660
03	+ Sonstige Transfererträge	6.305.353,11	6.187.430	6.256.600	6.306.600	6.306.600	6.306.600
04	+ Öffentlich-rechtliche Leistungsentgelte	14.640.789,62	15.653.540	16.270.340	17.286.410	17.932.310	18.667.000
05	+ Privatrechtliche Leistungsentgelte	2.054.025,82	1.839.160	1.834.460	1.834.460	1.834.460	1.834.460
06	+ Kostenerstattungen und Kostenumlagen	24.202.686,44	17.790.180	17.778.410	17.772.530	17.772.530	17.772.530
07	+ Sonstige ordentliche Erträge	493.142,37	9.360	9.360	9.360	9.360	9.360
08	+ Aktivierte Eigenleistungen	0,00	0	0	0	0	0
09	+/- Bestandsveränderungen	0,00	0	0	0	0	0
10	= Ordentliche Erträge	122.503.087,84	103.970.700	108.547.160	111.569.230	114.530.090	117.870.610
11	- Personalaufwendungen	55.367.476,65	57.676.940	61.353.850	62.887.890	64.361.610	65.944.990
12	- Versorgungsaufwendungen	1.924.696,55	1.464.950	1.500.330	1.537.840	1.576.270	1.615.680
13	- Aufwendungen für Sach- und Dienstleistungen	6.362.072,15	5.860.760	6.756.710	6.908.190	7.121.880	7.330.940
14	- Bilanzielle Abschreibungen	339.285,65	220.320	493.050	476.060	465.190	450.500
15	- Transferaufwendungen	148.541.185,35	162.874.026	167.513.480	170.674.460	172.073.090	172.603.270
16	- Sonstige ordentliche Aufwendungen	4.225.662,53	5.570.498	3.398.380	3.400.950	3.415.600	3.416.600
17	= Ordentliche Aufwendungen	216.760.378,88	233.667.495	241.015.800	245.885.390	249.013.640	251.361.980
18	= Ordentliches Ergebnis (= Zeilen 10 und 17)	94.257.291,04-	129.696.795-	132.468.640-	134.316.160-	134.483.550-	133.491.370-
19	+ Finanzerträge	0,00	0	0	0	0	0
20	- Zinsen und sonstige Finanzaufwendungen	0,00	0	0	0	0	0
21	= Finanzergebnis (= Zeilen 19 und 20)	0,00	0	0	0	0	0
22	= Ergebnis der laufenden Verwaltungstätigkeit (= Zeilen 18 und 21)	94.257.291,04-	129.696.795-	132.468.640-	134.316.160-	134.483.550-	133.491.370-
23	+ Außerordentliche Erträge	0,00	0	0	0	0	0
24	- Außerordentliche Aufwendungen	0,00	0	0	0	0	0
25	= Außerordentliches Ergebnis (= Zeilen 23 und 24)	0,00	0	0	0	0	0
26	= Ergebnis vor Berücksichtigung der internen Leistungsbeziehungen (= Zeilen 22 und 25)	94.257.291,04-	129.696.795-	132.468.640-	134.316.160-	134.483.550-	133.491.370-
27	+ Erträge aus internen Leistungsbeziehungen	6.102.095,82	5.500.000	6.000.000	6.500.000	6.500.000	6.500.000
28	- Aufwendungen aus internen Leistungsbeziehungen	5.236.960,00	5.425.400	6.206.970	6.206.970	6.206.970	6.206.970
29	= Ergebnis (= Zeilen 26, 27, 28)	93.392.155,22-	129.622.195-	132.675.610-	134.023.130-	134.190.520-	133.198.340-

Teilfinanzplan Ein- und Auszahlungsarten		Ergebnis (€)	Haushaltsansatz (€)		Verpfl.-Erm. (€)	Planung(€)		
		2017	2018	2019		2019	2020	2021
	Einzahlungen							
01	aus Zuwendungen für Investitionsmaßnahmen	677.502,47	0	0		0	0	0
02	+ aus der Veräußerung von Sachanlagen	0,00	0	0		0	0	0
03	+ aus der Veräußerung von Finanzanlagen	0,00	0	0		0	0	0
04	+ aus Beiträgen und ähnlichen Entgelten	0,00	0	0		0	0	0
05	+ aus sonstigen Investitionen	133.378,02	0	0		0	0	0
06	= Summe der investiven Einzahlungen	810.880,49	0	0		0	0	0
	Auszahlungen							
07	- für den Erwerb von Grundstücken und Gebäuden	0,00	0	0	0	0	0	0
08	- für Baumaßnahmen	3.677.255,57	17.080.411	9.849.100	0	16.489.080	5.271.080	1.134.080
09	- für den Erwerb von beweglichem Anlagevermögen	377.942,98	633.136	432.440	0	402.440	402.440	402.440
10	- für den Erwerb von Finanzanlagen	0,00	0	0	0	0	0	0
11	- von aktivierbaren Zuwendungen	1.861.179,53	8.361.235	2.965.630	0	2.995.000	6.348.920	3.150.000
12	- aus sonstigen Investitionen	27.200,00	0	0	0	0	0	0
13	= Summe der investiven Auszahlungen	5.943.578,08	26.074.783	13.247.170	0	19.886.520	12.022.440	4.686.520
14	= Saldo der Investitionstätigkeit (Einzahlungen ./ Auszahlungen)	5.132.697,59-	26.074.783-	13.247.170-		19.886.520-	12.022.440-	4.686.520-

Produktbereich

06
Kinder-, Jugend- und Familienhilfe



0601
Förderung von Kindern in Tagesbetreuung

Produkte

060101
Förderung v. Kindern in Tageseinr. u. weiteren Gruppen

060102
Förderung von Kindern in Tagespflege

Beschreibung

Kindertageseinrichtungen und Kindertagespflege haben einen eigenständigen Bildungs-, Erziehungs- und Betreuungsauftrag. Sie ergänzen damit frühzeitig die Förderung des Kindes in der Familie und unterstützen Eltern in der Erziehungsaufgabe. Dadurch leisten sie einen wichtigen Beitrag zur Prävention und zum Kinderschutz.

Die Förderung der Persönlichkeitsentwicklung des Kindes sowie die Beratung und Information der Eltern insbesondere in Fragen der Bildung und Erziehung gehören zu deren Kernaufgaben. Die Zusammenarbeit von Kindertageseinrichtungen und Kindertagespflege soll gefördert werden.

Gesetzliche Grundlagen: §§ 22 - 26 SGB VIII

Besonderheiten im Planjahr

Seit dem 01.08.2013 besteht ein Rechtsanspruch auf einen Platz in der Kindertagesbetreuung ab dem vollendeten ersten Lebensjahr. Die Zahlen sind auf Grundlage der vorliegenden Bevölkerungszahlen und -prognose ermittelt worden.

Ziele

1. Der Rechtsanspruch auf einen Kindergartenplatz für Kinder im Alter von 3 - 6 Jahren ist sichergestellt.
2. Die Tagesbetreuungsangebote für unter 3-jährige Kinder in Kindertagesbetreuung sind bis zum Jahr 2023 mit einer Versorgungsquote von bis zu 50 % ausgebaut.
3. Kindertageseinrichtungen sollen sich, abhängig vom jährlichen Kontingent, das durch das Land zugewiesen wird, zu Familienzentren weiterentwickeln. Bis zum Jahr 2022 werden 39 Familienzentren ausgebaut.

	Ergebnis		Ansatz		Planung		
	2017	2018	2019	2020	2021	2022	
Zielkennzahlen							
- Zum 1. Ziel: Erfüllungsgrad des Rechtsanspruchs auf einen Kindertageseinrichtungsplatz für Kinder von 3 - 6 Jahren (in%)	104	100	100	100	100	100	
- Zum 2. Ziel: Versorgungsquote v. Kindern unter 3 Jahren in Kindertagesbetreuung (Tageseinrichtungen u. Tagespflege; in %)	43,1	48,0	48,0	48,5	49,3	49,6	
- Zum 3. Ziel: Anzahl Familienzentren	33	33	36	37	38	39	
Standardkennzahlen							
- Teilergebnis (Zeile 29) pro Einwohner/in (in Euro)	- 125,98	- 184,50	- 196,38	- 199,63	- 201,71	- 203,53	
- Aufwandsdeckungsgrad (in %)	68,5	55,2	54,4	54,4	54,5	54,7	

Haushaltsplan 2019

Förderung von Kindern in Tagesbetreuung

Dezernat IV

Ausschuss: AKJF

Produktgruppe 0601

Amt für Kinder, Jugendliche und Familien

	Ergebnis	Ansatz		Planung		
	2017	2018	2019	2020	2021	2022
Leistungsdaten						
- Anzahl der Kindertageseinrichtungen	183	185	192	195	197	200
- davon Einrichtungen katholischer Träger	47	48	47	47	47	47
- davon Einrichtungen evangelischer Träger	16	15	16	16	16	16
- davon Einrichtungen in Trägerschaft von Elterninitiativen	51	50	51	51	51	51
- davon Einrichtungen in städtischer Trägerschaft	29	29	29	29	30	30
- davon Einrichtungen sonstiger Träger	35	43	49	52	53	56
- Anzahl der Gruppen	580	548	617	626	632	642
- davon Gruppen in Einrichtungen katholischer Träger	158	151	156	156	156	156
- davon Gruppen in Einrichtungen evangelischer Träger	56	49	57	57	57	57
- davon Gruppen in Einrichtungen in Trägerschaft von Elterninitiativen	72	65	77	77	77	77
- davon Gruppen in Einrichtungen in städtischer Trägerschaft	126	113	129	129	135	135
- davon Gruppen in Einrichtungen sonstiger finanzschwacher Träger	149	171	198	207	207	217
- Kinder in Kindertagespflege insgesamt	1.258	1.413	1.420	1.425	1.432	1.440
- davon Kinder von 0 - 3 Jahren	1.171	1.303	1.310	1.315	1.322	1.330
- davon Kinder von 3 - 6 Jahren	33	50	50	50	50	50
- davon Kinder von 6 - 10 Jahren	54	60	60	60	60	60

Produkt 060101 - Förderung von Kindern in Tageseinrichtungen und weiteren Gruppen**Beschreibung**

Die Kindertageseinrichtungen, die über das SGB VIII/Tagesbetreuungsausbaugesetz (TAG, u3-Ausbauprogramm) sowie über das jeweilig gültige Landesrecht gefördert werden, dienen der Bildung, Erziehung, Förderung und Betreuung von Kindern. Sie sollen die Familien entlasten und in ihrer Erziehungsaufgabe unterstützen. Ganztägige und flexible Angebote helfen Eltern dabei besonders, Familie und Beruf zu vereinbaren.

Das Produkt wird von der Stadt Münster selbst und von zahlreichen freien Trägern (Kirchen, Verbänden, Vereinen usw.) angeboten. Die Einrichtungen gehören zum gesamtgesellschaftlichen Bildungssystem und stellen die erste institutionelle Bildungsinstantz für Kinder dar.

Gesetzliche Grundlagen: §§ 22, 24, 25, 26, 45 SGB VIII

Besonderheiten im Planjahr

Seit dem 01.08.2013 besteht ein Rechtsanspruch auf einen Platz in der Kindertagesbetreuung ab dem vollendeten ersten Lebensjahr. Die Zahlen sind auf Grundlage der vorliegenden Bevölkerungszahlen und #prognose ermittelt worden. Ab 2019 wurde die Zahl der u3 Kinder wie folgt berechnet: Basisvariante der kleinräumigen Bevölkerungsprognose plus tatsächliche Differenz zwischen Prognose und Zahlen 2018 (plus 267 Kinder). Kinder im Alter von 3 bis unter 6 Jahren (tatsächliche/prognostizierte Entwicklung im Stadtgebiet) nach Basisvariante der kleinräumigen Bevölkerungsprognose.

Ziele

1. Der Rechtsanspruch auf einen Kindergartenplatz für Kinder im Alter von 3 - 6 Jahren ist sichergestellt.
2. Die Tagesbetreuungsangebote für unter 3-jährige Kinder in Kindertageseinrichtungen sind bis zum Jahr 2023 mit einer Versorgungsquote von bis zu 35,0 % in Kindertageseinrichtungen ausgebaut.

	Ergebnis	Ansatz			Planung		
	2017	2018	2019	2020	2021	2022	
Zielkennzahlen							
- Zum 1. Ziel: Erfüllungsgrad des Rechtsanspruchs auf einen Kindertageseinrichtungsplatz für Kinder von 3-6 Jahren (in %)	104	100	100	100	100	100	
- Zum 2. Ziel: Versorgungsquote (Verhältnis Plätze zu Kinderzahl) von Kindern unter drei Jahren (in %)	29,8	33,1	33,1	33,7	34,4	34,7	

Haushaltsplan 2019

Förderung von Kindern in Tagesbetreuung

Dezernat IV

Ausschuss: AKJF

Produktgruppe 0601

Amt für Kinder, Jugendliche und Familien

Produkt 060101 - Förderung von Kindern in Tageseinrichtungen und weiteren Gruppen

	Ergebnis	Ansatz		Planung		
	2017	2018	2019	2020	2021	2022
Leistungsdaten						
- Kinder im Alter von 0 bis unter 3 Jahren (tatsächliche/prognostizierte Entwicklung im Stadtgebiet)	8.763	8.742	8.789	8.844	8.899	8.933
- Kinder im Alter von 3 bis unter 6 Jahren (tatsächliche/prognostizierte Entwicklung im Stadtgebiet)	7.744	7.875	8.176	8.194	8.200	8.136
- Anzahl der Plätze in Kindertageseinrichtungen für unter dreijährige Kinder	2.610	2.894	2.908	2.978	3.062	3.100
- Anzahl der Plätze in Kindertageseinrichtungen für Kinder im Alter von 3 bis unter 6 Jahren	8.087	7.875	8.619	8.719	8.635	8.633
- Anzahl der Plätze in Kindertageseinrichtungen insgesamt (0 bis unter 6 Jahren)	10.697	10.769	11.527	11.697	11.697	11.733
- davon Plätze in Gruppen für Kinder von 2 - 6 Jahren (G I)	3.782	2.200	2.340	2.420	2.420	2.440
-- 25 Stunden (G Ia)	11	10	10	10	10	10
-- 35 Stunden (G Ib)	1.106	700	800	840	840	840
-- 45 Stunden (G Ic)	2.665	1.490	1.530	1.570	1.570	1.590
- davon Plätze in Gruppen für Kinder unter 3 Jahren (G II)	1.628	2.228	2.388	2.413	2.413	2.416
-- 25 Stunden (G IIa)	12	10	10	10	10	10
-- 35 Stunden (G IIb)	278	1.342	1.405	1.410	1.410	1.410
-- 45 Stunden (G IIc)	1.338	876	973	993	993	996
- davon Plätze in Gruppen für Kinder ab 3 Jahren und älter (G III)	5.287	6.341	6.799	6.864	6.862	6.877
-- 25 Stunden (G IIIa)	105	110	110	110	110	110
-- 35 Stunden (G IIIb)	2.068	3.513	3.871	3.896	3.896	3.896
-- 45 Stunden (G IIIc)	3.114	2.718	2.818	2.858	2.858	2.871

Produkt 060102 - Förderung von Kindern in Tagespflege

Beschreibung

Kindertagespflege ist eine familiäre und flexible, auf die Betreuungsbedarfe der Eltern abgestimmte Betreuungsform für insbesondere unter 3-jährige Kinder. Auch ältere Kinder können bei Bedarf ergänzend zu anderen Einrichtungen in Kindertagespflege betreut werden. Kindertagespflege findet entweder im Haushalt der Betreuungsperson (Tagesmutter), im Haushalt der Eltern (Kinderfrau) oder in anderen geeigneten Räumen statt. In der Betreuung in Familien werden Kinder alleine, mit Geschwistern<(>,<(> mit den Kindern der Tagesmutter oder mit bis zu 4 weiteren Tageskindern betreut. Großtagespflegestellen können mit selbständigen oder auch angestellten Tagespflegepersonen betrieben werden (vgl. V/0454/2017).

Die Beratungsstelle für Kindertagespflege der Stadt Münster berät, vermittelt und begleitet stadtteilorientiert Eltern und Tagespflegepersonen. Des Weiteren plant und organisiert sie das Leistungsfeld Kindertagespflege. Der Verein Münsteraner Tageseltern e.V. ist als Interessensvertretung der Tagespflegepersonen in Münster tätig. Eine zentrale Aufgabe ist die Stärkung und Weiterentwicklung des Berufsbildes Kindertagespflege.

Gesetzliche Grundlagen: §§ 22, 23, 24, 43 SGB VIII

Besonderheiten im Planjahr

Seit dem 01.08.2013 besteht ein Rechtsanspruch auf einen Platz in der Kindertagesbetreuung ab dem vollendeten ersten Lebensjahr. Die Zahlen sind auf Grundlage der vorliegenden Bevölkerungszahlen und -prognose ermittelt worden.

Ziele

1. Die Tagesbetreuungsangebote für unter 3-jährige Kinder in Kindertagespflege sind bis zum Jahr 2023 mit einer Versorgungsquote von bis zu 15,0 % ausgebaut.
2. Ausbau des qualifizierten Angebots: Der Anteil der Betreuungsstunden in Stufe 3 (höchste Qualifizierungsstufe mit 160/190 Unterrichtsstunden ab 2010 in Münster oder Ausbildung als Erzieherin/Sozialpädagogin) soll gemessen an den Gesamtbetreuungsstunden in der Kindertagespflege auf dem bisherigen Niveau beibehalten werden.

	Ergebnis		Ansatz			Planung	
	2017	2018	2019	2020	2021	2022	
Zielkennzahlen							
- Zum 1. Ziel: Versorgungsquote (Verhältnis Plätze zu Kinderzahl) v. Kindern unter drei Jahren in Kindertagespflege (in %)	13,4	14,9	14,9	14,9	14,9	14,9	
- Zum 2. Ziel: Anteil d.gel.Betreuungsstd. in St. 3 (höchste Qualif.-St. m. 160/190 USt.) an d. Ges.-Betreuungsstd. (in %)	98	86	97	97	97	97	

Haushaltsplan 2019

Förderung von Kindern in Tagesbetreuung

Dezernat IV

Ausschuss: AKJF

Produktgruppe 0601

Amt für Kinder, Jugendliche und Familien

Produkt 060102 - Förderung von Kindern in Tagespflege

	Ergebnis	Ansatz			Planung		
	2017	2018	2019	2020	2021	2022	
Leistungsdaten							
- Anteil der gel.Betreuungsstd. in Stufe 2 (mittlere Qualifizierungsst. mit 42 USt.) an den Gesamtbetreuungsstunden (in %)	2,0	14,0	14,0	14,0	14,0		
- Anteil der geleisteten Betreuungstunden in Stufe 1 an den Gesamtbetreuungsstunden (in %)		2,0	2,0	2,0	2,0		
- Kinder im Alter von 0 bis unter 3 Jahren (tatsächliche/ prognostizierte Entwicklung im Stadtgebiet)	8.763	8.742	8.789	8.844	8.899	8.933	
- Kinder in Tagespflege insgesamt	1.258	1.413	1.420	1.425	1.432	1.440	
- davon Kinder von 0 - 3 Jahren	1.171	1.303	1.310	1.315	1.322	1.330	
- davon Kinder von 3 - 6 Jahren	33	50	50	50	50	50	
- davon Kinder von 6 - 10 Jahren	54	60	60	60	60	60	

Teilergebnisplan Ertrags- und Aufwandsarten		Ergebnis (€)			Haushaltsansatz (€)			Planung (€)		
		2017	2018	2019	2020	2021	2022			
01	Steuern und ähnliche Abgaben	0,00	0	0	0	0	0			
02	+ Zuwendungen und allgemeine Umlagen	67.469.094,15	54.204.590	56.858.510	57.575.520	58.458.730	59.418.050			
03	+ Sonstige Transfererträge	2.387.115,11	2.150.830	2.220.000	2.270.000	2.270.000	2.270.000			
04	+ Öffentlich-rechtliche Leistungsentgelte	11.506.868,02	12.662.240	12.355.000	12.955.000	13.173.000	13.437.000			
05	+ Privatrechtliche Leistungsentgelte	1.088.109,94	900.050	900.050	900.050	900.050	900.050			
06	+ Kostenerstattungen und Kostenumlagen	1.024.884,67	830	830	830	830	830			
07	+ Sonstige ordentliche Erträge	273.890,19	1.650	1.650	1.650	1.650	1.650			
08	+ Aktivierte Eigenleistungen	0,00	0	0	0	0	0			
09	+/- Bestandsveränderungen	0,00	0	0	0	0	0			
10	= Ordentliche Erträge	83.749.962,08	69.920.190	72.336.040	73.703.050	74.804.260	76.027.580			
11	- Personalaufwendungen	25.992.626,88	28.767.620	29.558.670	30.283.540	30.991.150	31.752.850			
12	- Versorgungsaufwendungen	596.663,58	464.080	459.900	471.400	483.180	495.260			
13	- Aufwendungen für Sach- und Dienstleistungen	527.597,59	464.800	558.320	587.090	612.280	641.050			
14	- Bilanzielle Abschreibungen	208.713,78	143.370	329.860	317.360	312.420	303.950			
15	- Transferaufwendungen	89.001.043,63	99.592.734	96.798.480	98.418.600	99.422.150	100.413.360			
16	- Sonstige ordentliche Aufwendungen	2.243.186,01	3.290.144	1.235.880	1.236.350	1.236.830	1.237.320			
17	= Ordentliche Aufwendungen	118.569.831,47	132.722.748	128.941.110	131.314.340	133.058.010	134.843.790			
18	= Ordentliches Ergebnis (= Zeilen 10 und 17)	34.819.869,39-	62.802.558-	56.605.070-	57.611.290-	58.253.750-	58.816.210-			
19	+ Finanzerträge	0,00	0	0	0	0	0			
20	- Zinsen und sonstige Finanzaufwendungen	0,00	0	0	0	0	0			
21	= Finanzergebnis (= Zeilen 19 und 20)	0,00	0	0	0	0	0			
22	= Ergebnis der laufenden Verwaltungstätigkeit (= Zeilen 18 und 21)	34.819.869,39-	62.802.558-	56.605.070-	57.611.290-	58.253.750-	58.816.210-			
23	+ Außerordentliche Erträge	0,00	0	0	0	0	0			
24	- Außerordentliche Aufwendungen	0,00	0	0	0	0	0			
25	= Außerordentliches Ergebnis (= Zeilen 23 und 24)	0,00	0	0	0	0	0			
26	= Ergebnis vor Berücksichtigung der internen Leistungsbeziehungen (= Zeilen 22 und 25)	34.819.869,39-	62.802.558-	56.605.070-	57.611.290-	58.253.750-	58.816.210-			
27	+ Erträge aus internen Leistungsbeziehungen	0,00	0	0	0	0	0			
28	- Aufwendungen aus internen Leistungsbeziehungen	3.633.720,00	3.776.810	4.161.480	4.161.480	4.161.480	4.161.480			
29	= Ergebnis (= Zeilen 26, 27, 28)	38.453.589,39-	66.579.368-	60.766.550-	61.772.770-	62.415.230-	62.977.690-			

Haushaltsplan 2019**Förderung von Kindern in Tagesbetreuung****Dezernat IV****Ausschuss: AKJF****Produktgruppe 0601****Amt für Kinder, Jugendliche und Familien****Bewirtschaftungsregeln:**

Die Aufwendungen der Produktgruppen (PG) „Förderung von Kindern in Tagesbetreuung“ (PG 0601), „Kinder- und Jugendarbeit“ (PG 0602), „Förderung von benachteiligten jungen Menschen“ (PG 0603), „Familienförderung“ (PG 0604) und „Erzieherische und wirtschaftliche Hilfen für Familien“ (PG 0605) werden zu einem Budget verbunden. Ausgenommen sind die Personalaufwendungen und Aufwendungen, denen zweckgebundene Erträge gegenüberstehen.

Erläuterungen:

zu Zeile 2:

Diese Position beinhaltet im Wesentlichen die gesetzlichen Zuweisungen des Landes zu den Betriebskosten von Kindertageseinrichtungen und Kindertagespflege. Zur Detailplanung wird insbesondere auf die Vorlage V/0003/2018 „Genehmigung der Pauschalmeldung gemäß § 19 Kinderbildungsgesetz NRW (KiBiz) für das Kindergartenjahr 2018/2019“ verwiesen.

Für die Planung der Ansätze für ein Haushaltsjahr ist dabei immer die Entwicklung innerhalb von zwei anteiligen Kindergartenjahren (z. B. 7/12 des Kindergartenjahres 2017/2018 und 5/12 des Kindergartenjahres 2018/2019) zu berücksichtigen. Des Weiteren ist zu berücksichtigen, dass das Land ein Jahr nach der Endabrechnung für ein Kindergartenjahr seinen Rückforderungsanspruch verrechnet.

zu Zeile 3:

Es handelt sich überwiegend um die Kostenbeiträge zur Tagespflege.

zu Zeile 4:

Bei den öffentlich-rechtlichen Leistungsentgelten handelt es sich um die Elternbeiträge für den Besuch von Kindertageseinrichtungen. Grundlage für die Bildung der Haushaltsansätze sind die für das abgeschlossene Haushaltsjahr festgesetzten Elternbeiträge sowie die für das laufende Jahr hochgerechnete Prognose. Darüber hinaus sind die aktuellen Satzungen sowie die für den Betrachtungszeitraum wichtigen Änderungen (z. B. gesetzliche Neuregelungen) zu berücksichtigen.

zu Zeile 5:

Diese Position beinhaltet überwiegend die Verpflegungskosten in städtischen Kindertageseinrichtungen.

zu Zeile 15:

Diese Position beinhaltet im Wesentlichen

- die gesetzlichen Zuschüsse zu den Betriebskosten von Kindertageseinrichtungen freier Träger,
- freiwillige städtische Zuschüsse zum Betrieb von Kindertageseinrichtungen freier Träger,
- Maßnahmen im Rahmen des u3-Programms,
- die Förderung von Tagespflegestellen und
- wirtschaftliche Hilfen für Kinder in Tageseinrichtungen.

Bei der Ansatzbildung wird der aktuelle Planungsstand bei den Investitionsmaßnahmen (Inbetriebnahme neuer Kindertageseinrichtungen) berücksichtigt.

Weitere Einzelheiten sind dem Bericht über die Vergabe von Zuschüssen an Vereine, Vereinigungen und Verbände zu entnehmen

Vergünstigungen: Ergänzend zu den in den Transferaufwendungen enthaltenen Zuschüssen werden Vereine, Verbände und andere Organisationen in einem wertmäßigen Umfang von 463.960 Euro durch die vergünstigte Bereitstellung von Immobilien im Rahmen von Miet-, Pacht- und Erbbaurechtsverträgen unterstützt.

zu Zeile 28:

Bei den internen Leistungsbeziehungen werden die Aufwendungen für die Bereitstellung und Bewirtschaftung von Gebäuden durch das Immobilienmanagement abgebildet (Umsetzung des Mieter-/Vermietermodells).

Haushaltsplan 2019
Ausschuss: AKJF
Förderung von Kindern in Tagesbetreuung
Produktgruppe 0601
Dezernat IV
Amt für Kinder, Jugendliche und Familien

Teilfinanzplan Ein- und Auszahlungsarten		Ergebnis (€)	Haushaltsansatz (€)		Verpfl.-Erm. (€)	Planung(€)		
		2017	2018	2019	2019	2020	2021	2022
	Einzahlungen							
01	aus Zuwendungen für Investitionsmaßnahmen	677.502,47	0	0		0	0	0
02	+ aus der Veräußerung von Sachanlagen	0,00	0	0		0	0	0
03	+ aus der Veräußerung von Finanzanlagen	0,00	0	0		0	0	0
04	+ aus Beiträgen und ähnlichen Entgelten	0,00	0	0		0	0	0
05	+ aus sonstigen Investitionen	133.378,02	0	0		0	0	0
06	= Summe der investiven Einzahlungen	810.880,49	0	0		0	0	0
	Auszahlungen							
07	- für den Erwerb von Grundstücken und Gebäuden	0,00	0	0	0	0	0	0
08	- für Baumaßnahmen	3.655.270,33	16.789.421	9.849.100	0	16.489.080	5.271.080	1.134.080
09	- für den Erwerb von beweglichem Anlagevermögen	196.384,96	390.995	283.500	0	283.500	283.500	283.500
10	- für den Erwerb von Finanzanlagen	0,00	0	0	0	0	0	0
11	- von aktivierbaren Zuwendungen	1.861.179,53	8.361.235	2.965.630	0	2.995.000	6.348.920	3.150.000
12	- aus sonstigen Investitionen	27.200,00	0	0	0	0	0	0
13	= Summe der investiven Auszahlungen	5.740.034,82	25.541.651	13.098.230	0	19.767.580	11.903.500	4.567.580
14	= Saldo der Investitionstätigkeit (Einzahlungen ./ Auszahlungen)	4.929.154,33-	25.541.651-	13.098.230-		19.767.580-	11.903.500-	4.567.580-

Bewirtschaftungsregeln:

Die investiven Auszahlungen der Produktgruppen (PG) „Förderung von Kindern in Tagesbetreuung“ (PG 0601), „Kinder- und Jugendarbeit“ (PG 0602), „Förderung von benachteiligten jungen Menschen“ (PG 0603), „Familienförderung“ (PG 0604) und „Erzieherische und wirtschaftliche Hilfen für Familien“ (PG 0605) werden zu einem Budget verbunden. Ausgenommen sind die Auszahlungen, denen zweckgebundene Einzahlungen gegenüberstehen.

Ebenso werden die Verpflichtungsermächtigungen der o.g. Produktgruppen zu einem Verpflichtungsbudget verbunden.

Erläuterungen:

zu Zeile 8:

Der Ansatz umfasst die Mittel für

- Umbauten in städtischen Kindertageseinrichtungen im Rahmen des u3-Programms.

zu Zeile 9:

Der Ansatz umfasst die Mittel zur Beschaffung von Einrichtungsgegenständen für

- die städtischen Kindertageseinrichtungen.

zu Zeile 11:

Dieser Ansatz enthält die Zuschussmittel für das u3-Programm.

Haushaltsplan 2019
Ausschuss: AKJF

Förderung von Kindern in Tagesbetreuung
Produktgruppe 0601

Dezernat IV
Amt für Kinder, Jugendliche und Familien

Investitionsmaßnahmen	Ergebnis (€)		Haushaltsansatz (€)		Verpflicht.- ermächt. (€)	Planung (€)				bereitge- stellt bis inkl. 2018	Gesamt- ein- u. -aus- zahlungen	
	2017	2018	2019	2019		2020	2021	2022	spätere Jahre			
Investitionsmaßnahmen oberhalb der festgelegten Wertgrenzen												
0000 Besch. PG Förd. v. Kindern in Tagesbetr.												
Auszahlung für den Erwerb von beweglichem Anlagevermögen	30.236,91	53.458	49.500	0	49.500	49.500	49.500	0				
Saldo Maßnahme (Einzahlungen ./. Auszahlungen)	30.236,91-	53.458-	49.500-		49.500-	49.500-	49.500-	0				
0100 Besch. f.städt. Kindertageseinrichtungen												
Auszahlung für den Erwerb von beweglichem Anlagevermögen	166.148,05	306.343	234.000	0	234.000	234.000	234.000	0				
Saldo Maßnahme (Einzahlungen ./. Auszahlungen)	166.148,05-	306.343-	234.000-		234.000-	234.000-	234.000-	0				
0120 Besch. Außenspielgeräte städt. KiTas												
Auszahlung für Baumaßnahmen	64.122,28	65.685	60.000	0	60.000	60.000	60.000	0				
Saldo Maßnahme (Einzahlungen ./. Auszahlungen)	64.122,28-	65.685-	60.000-		60.000-	60.000-	60.000-	0				

Investitionsmaßnahmen	Ergebnis (€)	Haushaltsansatz (€)		Verpflicht.- ermächt. (€)	Planung (€)				bereitge- stellt bis inkl. 2018	Gesamt- ein- u. -aus- zahlungen
	2017	2018	2019	2019	2020	2021	2022	spätere Jahre		
0210 Zusch.z.Ausbau KiTa-Betr.(u3) freier Tr.										
Einzahlung aus Zuwendungen für Investitionsmaßnahmen	655.902,47	0	0		0	0	0	0		
Einzahlung aus sonstigen Investitionen	133.378,02	0	0		0	0	0	0		
Auszahlung von aktivierbaren Zuwendungen	1.861.179,53	8.361.235	2.965.630	0	2.995.000	6.348.920	3.150.000	0		
Auszahlung aus sonstigen Investitionen	27.200,00	0	0	0	0	0	0	0		
Saldo Maßnahme (Einzahlungen ./. Auszahlungen)	1.099.099,04-	8.361.235-	2.965.630-		2.995.000-	6.348.920-	3.150.000-	0		

4200 Umbau städt. KiTas i.R. des u3-Programms										
Einzahlung aus Zuwendungen für Investitionsmaßnahmen	0,00	0	0		0	0	0	0	805.561	805.561
Auszahlung für Baumaßnahmen	129.763,91	1.151.824	724.080	0	724.080	724.080	724.080	0	2.375.278	5.271.598
Auszahlung für den Erwerb von beweglichem Anlagevermögen	0,00	30.878	0	0	0	0	0	0	144.028	144.028
Saldo Maßnahme (Einzahlungen ./. Auszahlungen)	129.763,91-	1.182.703-	724.080-		724.080-	724.080-	724.080-	0	1.713.745-	4.610.065-

4735 Baukosten KiTa ehem. York-Kaserne										
Auszahlung für Baumaßnahmen	0,00	4.600.000	0	0	0	0	0	0	4.600.000	4.600.000
Saldo Maßnahme (Einzahlungen ./. Auszahlungen)	0,00	4.600.000-	0		0	0	0	0	4.600.000-	4.600.000-

Haushaltsplan 2019
Ausschuss: AKJF

Förderung von Kindern in Tagesbetreuung
Produktgruppe 0601

Dezernat IV
Amt für Kinder, Jugendliche und Familien

Investitionsmaßnahmen	Ergebnis (€)	Haushaltsansatz (€)		Verpflicht.- ermächt. (€)	Planung (€)				bereitge- stellt bis inkl. 2018	Gesamt- ein- u. -aus- zahlungen
	2017	2018	2019		2019	2020	2021	2022		
4745 Bauk.KiTa Alt Angelmodde										
Auszahlung für Baumaßnahmen	2.475,20	1.647.525	464.860	0	0	0	0	0	1.650.000	2.114.860
Saldo Maßnahme (Einzahlungen . / . Auszahlungen)	2.475,20-	1.647.525-	464.860-		0	0	0	0	1.650.000-	2.114.860-
4830 Erweiterung KiTa Meerwiese										
Auszahlung für Baumaßnahmen	1.070.733,87	423.569	0	0	0	0	0	0	2.380.000	2.380.000
Saldo Maßnahme (Einzahlungen . / . Auszahlungen)	1.070.733,87-	423.569-	0		0	0	0	0	2.380.000-	2.380.000-
4850 Neubau Kita Malteserstraße										
Auszahlung für Baumaßnahmen	1.659.347,50	575.749	0	0	0	0	0	0	2.736.300	2.736.300
Saldo Maßnahme (Einzahlungen . / . Auszahlungen)	1.659.347,50-	575.749-	0		0	0	0	0	2.736.300-	2.736.300-
4880 Neubau KiTa OFD										
Auszahlung für Baumaßnahmen	0,00	900.000	0	0	0	0	350.000	0	900.000	1.250.000
Saldo Maßnahme (Einzahlungen . / . Auszahlungen)	0,00	900.000-	0		0	0	350.000-	0	900.000-	1.250.000-
4900 Neubau KiTa Hermannschule										
Auszahlung für Baumaßnahmen	467.702,97	1.273.297	0	0	0	0	0	0	1.741.000	1.741.000
Saldo Maßnahme (Einzahlungen . / . Auszahlungen)	467.702,97-	1.273.297-	0		0	0	0	0	1.741.000-	1.741.000-

Investitionsmaßnahmen	Ergebnis (€)	Haushaltsansatz (€)		Verpflicht.- ermächt. (€)	Planung (€)				bereitge- stellt bis inkl. 2018	Gesamt- ein- u. -aus- zahlungen
	2017	2018	2019		2019	2020	2021	2022		
4930 Neubau Kita an der Middeler Straße										
Auszahlung für Baumaßnahmen	52.458,20	2.647.542	400.000	0	0	0	0	0	2.700.000	3.100.000
Saldo Maßnahme (Einzahlungen ./. Auszahlungen)	52.458,20-	2.647.542-	400.000-		0	0	0	0	2.700.000-	3.100.000-
4940 Neubau Kita an der Eichendorffstraße										
Auszahlung für Baumaßnahmen	20.405,15	479.595	0	0	0	0	0	0	500.000	500.000
Saldo Maßnahme (Einzahlungen ./. Auszahlungen)	20.405,15-	479.595-	0		0	0	0	0	500.000-	500.000-
4940 Bauk. Kita an der Eichendorffstraße										
Auszahlung für Baumaßnahmen	0,00	2.265.000	0	0	0	0	0	0	2.265.000	2.265.000
Saldo Maßnahme (Einzahlungen ./. Auszahlungen)	0,00	2.265.000-	0		0	0	0	0	2.265.000-	2.265.000-
4950 Interimsmaßn. Kita in der Wartburgschule										
Auszahlung für Baumaßnahmen	0,00	300.000	0	0	0	0	0	0	300.000	300.000
Saldo Maßnahme (Einzahlungen ./. Auszahlungen)	0,00	300.000-	0		0	0	0	0	300.000-	300.000-
4960 Kita Pavillon Albachten										
Auszahlung für Baumaßnahmen	0,00	313.000	0	0	0	0	0	0	313.000	313.000
Saldo Maßnahme (Einzahlungen ./. Auszahlungen)	0,00	313.000-	0		0	0	0	0	313.000-	313.000-

Haushaltsplan 2019
Ausschuss: AKJF

Förderung von Kindern in Tagesbetreuung
Produktgruppe 0601

Dezernat IV
Amt für Kinder, Jugendliche und Familien

Investitionsmaßnahmen	Ergebnis (€)	Haushaltsansatz (€)		Verpflicht.- ermächt. (€)	Planung (€)				bereitge- stellt bis inkl. 2018	Gesamt- ein- u. -aus- zahlungen
	2017	2018	2019		2019	2020	2021	2022		
4970 Erweiterung Ev. Claudius-Kita Albachten										
Auszahlung für Baumaßnahmen	0,00	0	448.000	0	0	0	0	0	0	448.000
Saldo Maßnahme (Einzahlungen . / . Auszahlungen)	0,00	0	448.000-		0	0	0	0	0	448.000-
4990 Bauk. Kita Pavillon Interim Beckstraße										
Auszahlung für Baumaßnahmen	0,00	0	255.000	0	0	0	0	0	0	255.000
Saldo Maßnahme (Einzahlungen . / . Auszahlungen)	0,00	0	255.000-		0	0	0	0	0	255.000-
5010 Bauk. Kita Sonnenstraße										
Auszahlung für Baumaßnahmen	0,00	0	700.000	0	3.000.000	2.687.000	0	0	0	6.387.000
Saldo Maßnahme (Einzahlungen . / . Auszahlungen)	0,00	0	700.000-		3.000.000-	2.687.000-	0	0	0	6.387.000-
5020 Kita Dahlweg (ehem. Flüchtlingsunterk.)										
Auszahlung für Baumaßnahmen	0,00	0	549.510	0	0	0	0	0	0	549.510
Saldo Maßnahme (Einzahlungen . / . Auszahlungen)	0,00	0	549.510-		0	0	0	0	0	549.510-
5030 Bauk. Kita Beckstraße										
Auszahlung für Baumaßnahmen	0,00	0	400.000	0	2.000.000	100.000	0	0	0	2.500.000
Saldo Maßnahme (Einzahlungen . / . Auszahlungen)	0,00	0	400.000-		2.000.000-	100.000-	0	0	0	2.500.000-

Investitionsmaßnahmen	Ergebnis (€)	Haushaltsansatz (€)		Verpflicht.- ermächt. (€)	Planung (€)				bereitge- stellt bis inkl. 2018	Gesamt- ein- u. -aus- zahlungen
	2017	2018	2019		2019	2020	2021	2022		
5040 Bauk. Kita Heinrich-Lersch-Weg										
Auszahlung für Baumaßnahmen	0,00	0	400.000	0	2.000.000	100.000	0	0	0	2.500.000
Saldo Maßnahme (Einzahlungen . / . Auszahlungen)	0,00	0	400.000-		2.000.000-	100.000-	0	0	0	2.500.000-
5050 Bauk. Kita südlich Nottulner Landweg										
Auszahlung für Baumaßnahmen	0,00	0	2.100.000	0	800.000	0	0	0	0	2.900.000
Saldo Maßnahme (Einzahlungen . / . Auszahlungen)	0,00	0	2.100.000-		800.000-	0	0	0	0	2.900.000-
5060 Bauk. Kita Nordkirchenweg										
Auszahlung für Baumaßnahmen	0,00	0	1.800.000	0	405.000	0	0	0	0	2.205.000
Saldo Maßnahme (Einzahlungen . / . Auszahlungen)	0,00	0	1.800.000-		405.000-	0	0	0	0	2.205.000-
5070 Bauk. Kita Wienburg										
Auszahlung für Baumaßnahmen	0,00	0	400.000	0	2.000.000	100.000	0	0	0	2.500.000
Saldo Maßnahme (Einzahlungen . / . Auszahlungen)	0,00	0	400.000-		2.000.000-	100.000-	0	0	0	2.500.000-
5080 Bauk. Kita südlich Langebusch (Moldrix)										
Auszahlung für Baumaßnahmen	0,00	0	600.000	0	3.400.000	1.000.000	0	0	0	5.000.000
Saldo Maßnahme (Einzahlungen . / . Auszahlungen)	0,00	0	600.000-		3.400.000-	1.000.000-	0	0	0	5.000.000-

Haushaltsplan 2019
Ausschuss: AKJF

Förderung von Kindern in Tagesbetreuung
Produktgruppe 0601

Dezernat IV
Amt für Kinder, Jugendliche und Familien

Investitionsmaßnahmen	Ergebnis (€)	Haushaltsansatz (€)		Verpflicht.- ermächt. (€)	Planung (€)				bereitge- stellt bis inkl. 2018	Gesamt- ein- u. -aus- zahlungen
	2017	2018	2019		2019	2020	2021	2022		
5090 Bauk. Kita südlich Hiltruper Straße										
Auszahlung für Baumaßnahmen	0,00	0	400.000	0	2.100.000	500.000	0	0	0	3.000.000
Saldo Maßnahme (Einzahlungen ./. Auszahlungen)	0,00	0	400.000-		2.100.000-	500.000-	0	0	0	3.000.000-

Investitionsmaßnahmen unterhalb der festgelegten Wertgrenzen										
Einzahlung	0,00	0	0		0	0	0	0		
Auszahlung	188.261,25	146.951	147.650	0	0	0	0	0		
Saldo (Einzahlungen ./. Auszahlungen)	188.261,25-	146.951-	147.650-		0	0	0	0		

Gesamtsaldo	4.950.754,33-	25.541.651-	13.098.230-		19.767.580-	11.903.500-	4.567.580-	0	21.799.045-	54.154.735-
--------------------	---------------	-------------	--------------------	--	-------------	-------------	------------	---	-------------	-------------

Verpflichtungsermächtigung zu Lasten					0	0	0	0		0
---	--	--	--	--	---	---	---	---	--	---

Produktbereich

Produkte

06
Kinder-, Jugend- und Familienhilfe



0602
Kinder- und Jugendarbeit



060201
Offene Kinder- u. Jugendarbeit u. Durchführung von
OGS-Aufgaben

060202
Jugendverbandsarbeit

Beschreibung

Die Kinder- und Jugendarbeit gliedert sich in Angebote der offenen Kinder- und Jugendarbeit und der Jugendverbandsarbeit. Die Angebote werden durch die freien Träger und den öffentlichen Träger der Jugendhilfe vorgehalten (§§ 11, 12 SGB VIII).

An 45 Grund- und Förderschulen wird der Offene Ganzttag durchgeführt (§ 9 SchulG, BASS 12 - 63 Nr. 2).

Besonderheiten im Planjahr

Umsetzung der Maßnahmenplanung des 3. Münsteraner Kinder- und Jugendförderplans 2015 - 2019.

Ziele

1. Mindestens 42 Einrichtungen der offenen Kinder- und Jugendarbeit werden in Münster vorgehalten.
2. Die Angebotsstunden in den Einrichtungen der offenen Kinder- und Jugendarbeit nach Leistungsvereinbarung werden auf dem bisherigem Niveau erhalten.
3. Die Kapazität von mindestens 5.500 Wochenanmeldungen pro Schuljahr wird durch die Träger der Jugendhilfe im Rahmen der stadtweiten ganztägigen Ferienbetreuungsangebote für Grundschul Kinder gewährleistet.
4. Der Anteil der OGS in freier Trägerschaft soll auf mindestens 25 % erhöht werden.

	Ergebnis		Ansatz			Planung	
	2017	2018	2019	2020	2021	2022	
Zielkennzahlen							
- Zum 1. Ziel: Anzahl der Einrichtungen mit hauptamtlichem Personal	44	44	42	42	42	42	
- Zum 2. Ziel: Durchgeführte Zielvereinbarungsgespräche (alt)	47	45					
- Zum 3. Ziel: Durchgeführte Qualitätszirkel (alt)	2	3					
- Zum 2. Ziel: Angebotsstunden stadtweit (nach Leistungsvereinbarung)	46.050	50.760	46.584	46.584	46.584	46.584	
- Zum 3. Ziel: Zahl der Wochenanmeldungen bei der Ferienbetreuung pro Schuljahr	5.520	5.200	5.500	5.500	5.500	5.500	
- Zum 4. Ziel: Anteil OGS in freier Trägerschaft (in %)	17,8	25,0	25,0	25,0	25,0	25,0	
Standardkennzahlen							
- Teilergebnis (Zeile 29) pro Einwohner/in (in Euro)	- 28,47	- 30,88	- 34,76	- 31,19	- 28,64	- 24,36	
- Aufwandsdeckungsgrad (in %)	64,9	64,4	64,9	69,5	72,9	77,5	

Haushaltsplan 2019
Ausschuss: AKJF

Kinder- und Jugendarbeit
Produktgruppe 0602

Dezernat IV
Amt für Kinder, Jugendliche und Familien

	Ergebnis	Ansatz		Planung		
	2017	2018	2019	2020	2021	2022
Leistungsdaten						
- Anzahl OGS in freier Trägerschaft	8	11	11	11	11	11
- Einrichtungen der offenen Kinder- und Jugendarbeit insgesamt	34	34	42	42	42	42
- davon katholische Einrichtungen	8	8	13	13	13	13
- davon evangelische Einrichtungen	5	5	6	6	6	6
- davon sonstige Einrichtungen	12	12	13	13	13	13
- davon städtische Einrichtungen der Kinder- und Jugendarbeit	9	9	10	10	10	10
- Jugendverbände in Münster	23	23	23	23	23	23
- davon katholische Jugendverbände	7	7	7	7	7	7
- davon evangelische Jugendverbände	3	3	3	3	3	3
- davon sonstige Jugendverbände	13	13	13	13	13	13
- Einrichtungen der aufsuchenden Arbeit	10					
- Anzahl der Grund- und Förderschulen mit Offenem Ganztag	45	45	45	45	45	45
-- davon Anzahl der Grundschulen mit Offenem Ganztag	42	42	42	42	42	42
-- davon Anzahl der Förderschulen mit Offenem Ganztag	3	3	3	3	3	3

Produkt 060201 - Offene Kinder- und Jugendarbeit und Durchführung von OGS-Aufgaben

Beschreibung

Angebote der offenen Kinder- und Jugendarbeit umfassen neben der Kernleistung des offenen Treffangebotes, die außerschulische Jugendbildung, Freizeitangebote in Sport, Spiel und Geselligkeit, die Jugendberatung sowie die Durchführung von Ferienmaßnahmen und ganztägigen Ferienbetreuungsangeboten. Die Zielgruppe sind schwerpunktmäßig Kinder und Jugendliche im Alter von 6 # 21 Jahren (§ 11 SGB VIII). Der Offene Ganzttag wird an 45 Grund- und Förderschulen durchgeführt (§ 9 SchulG (BASS 12 # 63 Nr. 2)).

Hinweis: Hinsichtlich des Offenen Ganztags wird auch auf die Produktgruppe 0301 - Produkte 030101 und 030105 - verwiesen.

Besonderheiten im Planjahr

Bedarfsgerechter Ausbau des Bereichs #Offene Ganzttagsschule#

Randzeitenbetreuung für Schulkinder

Umsetzung der Beschlussvorlage V/0886/2017 #Bedarfsorientiertes Steuerungs- und Förderkonzept der offenen Kinder- und Jugendarbeit und der aufsuchenden Jugend-sozialarbeit inklusive der sozialen Gruppenarbeit in Münster# in Bezug auf die offene Kinder- und Jugendarbeit

Ziele

1. Alle Einrichtungen der offenen Kinder- und Jugendarbeit haben regelmäßige Öffnungszeiten am Wochenende.
2. Der Umfang der Angebotsstunden im Angebotsfeld "Begegnung und Kommunikation" wird erhalten (= 50 % der Angebotsstunden der Einrichtungen in der offenen Kinder- und Jugendarbeit nach Leistungsvereinbarung).
3. Der Anteil der Stammbesucher/-innen in den Einrichtungen der offenen Kinder- und Jugendarbeit soll auf dem Niveau von mindestens 13 % gehalten werden.
4. Der Offene Ganzttag wird bedarfsgerecht ausgebaut. Als Bedarf wird eine jährliche Zunahme des Anteils der Teilnehmenden von 4 % angenommen.

	Ergebnis		Ansatz			Planung	
	2017	2018	2019	2020	2021	2022	
Zielkennzahlen							
- Zum 1. Ziel: Anteil der Einrichtungen mit hauptamtlichem Personal mit regelmäßiger Wochenendöffnung (in %)	91	75	100	100	100	100	
- Zum 2. Ziel: Angebotsstunden im Angebotsfeld "Begegnung und Kommunikation" (nach Leistungsvereinbarung)	9.210	10.152	23.292	23.292	23.292	23.292	
- Zum 3. Ziel: Anteil Stammbesucher/-innen in Einrichtungen an Kindern u. Jugendl. im Alter v. 6-20 Jahren d.Stadtgebietes	14	13	13	13	13	13	
- Zum 4. Ziel: Anteil der Teilnehmenden am Offenen Ganzttag an der Gesamtschülerzahl der Grund- und Förderschulen (in %)	54	56	62	66	70	74	

Haushaltsplan 2019
Ausschuss: AKJF

Kinder- und Jugendarbeit
Produktgruppe 0602

Dezernat IV
Amt für Kinder, Jugendliche und Familien

Produkt 060201 - Offene Kinder- und Jugendarbeit und Durchführung von OGS-Aufgaben

	Ergebnis	Ansatz		Planung		
	2017	2018	2019	2020	2021	2022
Leistungsdaten						
- Einrichtungen der aufsuchenden Arbeit		10				
- Einrichtungen der offenen Kinder- und Jugendarbeit	34	34	42	42	42	42
- Einrichtungen der offenen Kinder- und Jugendarbeit mit Wochenendöffnungszeit	31	26	42	42	42	42
- Anzahl der Einrichtungen, die mindestens 20 % der Angebotsstunden im Angebotsfeld "Bekennung und Kommunikation" erreichen	34	34	42	42	42	42
- Anzahl der Schüler / -innen an Grund- und Förderschulen	10.269	10.640	9.900	10.200	10.500	10.800
- Anzahl der Teilnehmenden am "Offenen Ganztage"	5.561	5.958	6.138	6.732	7.350	7.992
-- davon Anzahl der Teilnehmenden an Grundschulen	5.497	5.888	6.078	6.682	7.310	7.962
-- davon Anzahl der Teilnehmenden an Förderschulen	64	70	60	50	40	30
- Teilnehmende an Grund- und Förderschulen für die Bis-Mittag-Betreuung	2.158	2.436	2.485	2.485	2.535	2.535
- FINANZfairTEILUNG: Angebotsstunden in den Einrichtungen der offenen Kinder- und Jugendarbeit insgesamt	46.050	45.480	46.584	46.584	46.584	46.584
- FINANZfairTEILUNG: Angebotsstunden im Angebotsfeld "geschlechterspezifische Angebote"	2.303	2.274	2.329	2.329	2.329	2.329
- FINANZfairTEILUNG: Anzahl der Stammbesucher im Alter von 6 - 20 Jahren insgesamt	5.973	5.674	5.700	5.700	5.700	5.700
- FINANZfairTEILUNG: Anteil der weiblichen Stammbesucher im Alter von 6 - 20 Jahren (in %)	42	50	50	50	50	50
- FINANZfairTEILUNG: Anteil der männlichen Stammbesucher im Alter von 6 - 20 Jahren (in %)	58	50	50	50	50	50

Produkt 060202 - Jugendverbandsarbeit

Beschreibung

Jugendverbände engagieren sich u. a. in den Bereichen Religion, Sport, Kultur, Umwelt und Bildung. Die Arbeit wird freiwillig, ehrenamtlich und gemeinschaftlich gestaltet und verantwortet. Damit trägt Jugendverbandsarbeit wesentlich zur Identitätsbildung junger Menschen bei. Der öffentliche Träger der Jugendhilfe unterstützt die Jugendverbandsarbeit beratend und durch Finanzierung von Qualifizierungsmaßnahmen und Aktionen (§ 12 SGB VIII).

Besonderheiten im Planjahr

Einführung der Ehrenamtskarte

Ziele

1. Es werden mindestens 45 Qualifizierungsmaßnahmen (Tages-, Wochenend- und Wochenmaßnahmen) für Gruppenleiter/-innen mit mindestens 400 Teilnehmenden durchgeführt.

Haushaltsplan 2019

Kinder- und Jugendarbeit

Dezernat IV

Ausschuss: AKJF

Produktgruppe 0602

Amt für Kinder, Jugendliche und Familien

Produkt 060202 - Jugendverbandsarbeit

	Ergebnis	Ansatz		Planung		
	2017	2018	2019	2020	2021	2022
Zielkennzahlen						
- Zum 1. Ziel: Anzahl Qualifizierungsmaßnahmen für Gruppenleitungen	58	45	45	45	45	45
- Zum 1. Ziel: Anzahl der Teilnehmenden an Qualifizierungsmaßnahmen für Gruppenleitungen	418	400	400	400	400	400
- Zum 2. Ziel: Anzahl der Firmenvergünstigungen	71	70				
Leistungsdaten						
- Ausgegebene Jugendleiterkarten (Gültigkeit 3 Jahre)	83	50				
- Anzahl der Tagesqualifizierungsmaßnahmen	22	10	10	10	10	10
- Teilnehmende an Tagesqualifizierungsmaßnahmen	97	65	65	65	65	65
- Anzahl der Wochenendqualifizierungsmaßnahmen	24	25	25	25	25	25
- Teilnehmende an Wochenendqualifizierungsmaßnahmen	278	300	300	300	300	300
- Anzahl der Wochenqualifizierungsmaßnahmen	12	10	10	10	10	10
- Teilnehmende an Wochenqualifizierungsmaßnahmen	43	35	35	35	35	35

Teilergebnisplan Ertrags- und Aufwandsarten		Haushaltsansatz (€)			Planung (€)		
		Ergebnis (€) 2017	2018	2019	2020	2021	2022
01	Steuern und ähnliche Abgaben	0,00	0	0	0	0	0
02	+ Zuwendungen und allgemeine Umlagen	6.749.308,19	7.696.980	8.965.190	10.210.060	11.641.810	13.288.320
03	+ Sonstige Transfererträge	26.717,92	44.600	44.600	44.600	44.600	44.600
04	+ Öffentlich-rechtliche Leistungsentgelte	3.131.521,60	2.985.300	3.909.340	4.325.410	4.753.310	5.224.000
05	+ Privatrechtliche Leistungsentgelte	964.817,78	938.850	934.150	934.150	934.150	934.150
06	+ Kostenerstattungen und Kostenumlagen	78.236,80	17.650	5.880	0	0	0
07	+ Sonstige ordentliche Erträge	131.009,64	7.200	7.200	7.200	7.200	7.200
08	+ Aktivierte Eigenleistungen	0,00	0	0	0	0	0
09	+/- Bestandsveränderungen	0,00	0	0	0	0	0
10	= Ordentliche Erträge	11.081.611,93	11.690.580	13.866.360	15.521.420	17.381.070	19.498.270
11	- Personalaufwendungen	16.485.552,40	17.237.540	18.657.510	19.244.140	19.685.280	20.173.890
12	- Versorgungsaufwendungen	164.127,16	123.320	125.950	129.090	132.320	135.630
13	- Aufwendungen für Sach- und Dienstleistungen	2.337.910,59	2.677.770	3.174.500	3.241.280	3.380.840	3.505.200
14	- Bilanzielle Abschreibungen	111.184,27	69.970	137.550	133.170	127.240	121.130
15	- Transferaufwendungen	3.320.813,12	4.204.090	5.712.610	6.096.980	6.576.180	6.756.690
16	- Sonstige ordentliche Aufwendungen	1.401.625,76	1.474.010	1.412.960	1.426.880	1.440.860	1.441.180
17	= Ordentliche Aufwendungen	23.821.213,30	25.786.700	29.221.080	30.271.540	31.342.720	32.133.720
18	= Ordentliches Ergebnis (= Zeilen 10 und 17)	12.739.601,37-	14.096.120-	15.354.720-	14.750.120-	13.961.650-	12.635.450-
19	+ Finanzerträge	0,00	0	0	0	0	0
20	- Zinsen und sonstige Finanzaufwendungen	0,00	0	0	0	0	0
21	= Finanzergebnis (= Zeilen 19 und 20)	0,00	0	0	0	0	0
22	= Ergebnis der laufenden Verwaltungstätigkeit (= Zeilen 18 und 21)	12.739.601,37-	14.096.120-	15.354.720-	14.750.120-	13.961.650-	12.635.450-
23	+ Außerordentliche Erträge	0,00	0	0	0	0	0
24	- Außerordentliche Aufwendungen	0,00	0	0	0	0	0
25	= Außerordentliches Ergebnis (= Zeilen 23 und 24)	0,00	0	0	0	0	0
26	= Ergebnis vor Berücksichtigung der internen Leistungsbeziehungen (= Zeilen 22 und 25)	12.739.601,37-	14.096.120-	15.354.720-	14.750.120-	13.961.650-	12.635.450-
27	+ Erträge aus internen Leistungsbeziehungen	6.102.095,82	5.500.000	6.000.000	6.500.000	6.500.000	6.500.000
28	- Aufwendungen aus internen Leistungsbeziehungen	949.270,00	1.012.220	1.401.350	1.401.350	1.401.350	1.401.350
29	= Ergebnis (= Zeilen 26, 27, 28)	7.586.775,55-	9.608.340-	10.756.070-	9.651.470-	8.863.000-	7.536.800-

Haushaltsplan 2019**Kinder- und Jugendarbeit****Dezernat IV****Ausschuss: AKJF****Produktgruppe 0602****Amt für Kinder, Jugendliche und Familien****Bewirtschaftungsregeln:**

Die Aufwendungen der Produktgruppen (PG) „Förderung von Kindern in Tagesbetreuung“ (PG 0601), „Kinder- und Jugendarbeit“ (PG 0602), „Förderung von benachteiligten jungen Menschen“ (PG 0603), „Familienförderung“ (PG 0604) und „Erzieherische und wirtschaftliche Hilfen für Familien“ (PG 0605) werden zu einem Budget verbunden. Ausgenommen sind die Personalaufwendungen und Aufwendungen, denen zweckgebundene Erträge gegenüberstehen.

Mehrerträge in der Zeile 5 erhöhen die entsprechenden Aufwandsermächtigungen in der Zeile 16. Mindererträge reduzieren diese.

Erläuterungen:

zu Zeile 2:

Diese Position beinhaltet im Wesentlichen die Zuwendungen des Landes zum Betrieb der Jugendeinrichtungen.

zu Zeile 5:

Bei den privatrechtlichen Leistungsentgelten handelt es sich um die Entgelte für die Nutzung von Angeboten der städtischen Jugendeinrichtungen.

zu Zeile 15:

Diese Position beinhaltet die Zuschüsse an freie Träger der offenen und mobilen Kinder- und Jugendarbeit einschließlich der Zuschüsse im Rahmen der Richtlinie zur außerschulischen Kinder- und Jugendarbeit freier Träger.

Weitere Einzelheiten sind dem Bericht über die Vergabe von Zuschüssen an Vereine, Vereinigungen und Verbände zu entnehmen.

Vergünstigungen: Ergänzend zu den in den Transferaufwendungen enthaltenen Zuschüssen werden Vereine, Verbände und andere Organisationen in einem wertmäßigen Umfang von 24.320 Euro durch die vergünstigte Bereitstellung von Immobilien im Rahmen von Miet-, Pacht- und Erbaurechtsverträgen unterstützt.

zu Zeile 16:

Diese Position beinhaltet u. a. die Beschäftigungsentgelte sowie Programm- und Betriebsmittel der städtischen Jugendeinrichtungen.

zu Zeile 28:

Bei den internen Leistungsbeziehungen werden die Aufwendungen für die Bereitstellung und Bewirtschaftung von Gebäuden durch das Immobilienmanagement abgebildet (Umsetzung des Mieter-/Vermietermodells).

Teilfinanzplan Ein- und Auszahlungsarten		Ergebnis (€)	Haushaltsansatz (€)		Verpfl.-Erm. (€)	Planung(€)		
		2017	2018	2019	2019	2020	2021	2022
	Einzahlungen							
01	aus Zuwendungen für Investitionsmaßnahmen	0,00	0	0		0	0	0
02	+ aus der Veräußerung von Sachanlagen	0,00	0	0		0	0	0
03	+ aus der Veräußerung von Finanzanlagen	0,00	0	0		0	0	0
04	+ aus Beiträgen und ähnlichen Entgelten	0,00	0	0		0	0	0
05	+ aus sonstigen Investitionen	0,00	0	0		0	0	0
06	= Summe der investiven Einzahlungen	0,00	0	0		0	0	0
	Auszahlungen							
07	- für den Erwerb von Grundstücken und Gebäuden	0,00	0	0	0	0	0	0
08	- für Baumaßnahmen	21.985,24	290.990	0	0	0	0	0
09	- für den Erwerb von beweglichem Anlagevermögen	152.471,01	222.668	138.550	0	108.550	108.550	108.550
10	- für den Erwerb von Finanzanlagen	0,00	0	0	0	0	0	0
11	- von aktivierbaren Zuwendungen	0,00	0	0	0	0	0	0
12	- aus sonstigen Investitionen	0,00	0	0	0	0	0	0
13	= Summe der investiven Auszahlungen	174.456,25	513.658	138.550	0	108.550	108.550	108.550
14	= Saldo der Investitionstätigkeit (Einzahlungen ./ Auszahlungen)	174.456,25-	513.658-	138.550-		108.550-	108.550-	108.550-

Haushaltsplan 2019**Kinder- und Jugendarbeit****Dezernat IV****Ausschuss: AKJF****Produktgruppe 0602****Amt für Kinder, Jugendliche und Familien****Bewirtschaftungsregeln:**

Die investiven Auszahlungen der Produktgruppen (PG) „Förderung von Kindern in Tagesbetreuung“ (PG 0601), „Kinder- und Jugendarbeit“ (PG 0602), „Förderung von benachteiligten jungen Menschen“ (PG 0603), „Familienförderung“ (PG 0604) und „Erzieherische und wirtschaftliche Hilfen für Familien“ (PG 0605) werden zu einem Budget verbunden. Ausgenommen sind die Auszahlungen, denen zweckgebundene Einzahlungen gegenüberstehen.

Ebenso werden die Verpflichtungsermächtigungen der o.g. Produktgruppen zu einem Verpflichtungsbudget verbunden.

Erläuterungen:

zu Zeile 9:

Diese Position beinhaltet die Beschaffungen und die Unterhaltung des beweglichen Vermögens der städtischen Jugendeinrichtungen.

Investitionsmaßnahmen	Ergebnis (€)	Haushaltsansatz (€)		Verpflicht.- ermächt. (€)	Planung (€)				bereitge- stellt bis inkl. 2018	Gesamt- ein- u. -aus- zahlungen
	2017	2018	2019		2019	2020	2021	2022		
Investitionsmaßnahmen oberhalb der festgelegten Wertgrenzen										
0100 Kl.										
Invest.f.städt.Jugendeinrichtungen										
Auszahlung für Baumaßnahmen	3.933,29	1.010	0	0	0	0	0	0		
Auszahlung für den Erwerb von beweglichem Anlagevermögen	152.471,01	192.118	138.000	0	108.000	108.000	108.000	0		
Saldo Maßnahme (Einzahlungen ./. Auszahlungen)	156.404,30-	193.128-	138.000-		108.000-	108.000-	108.000-	0		
4900 Jib, energetische Dachdämmung 3. BA										
Auszahlung für Baumaßnahmen	18.051,95	289.980	0	0	0	0	0	0	316.000	316.000
Auszahlung für den Erwerb von beweglichem Anlagevermögen	0,00	30.000	0	0	0	0	0	0	30.000	30.000
Saldo Maßnahme (Einzahlungen ./. Auszahlungen)	18.051,95-	319.980-	0		0	0	0	0	346.000-	346.000-
Investitionsmaßnahmen unterhalb der festgelegten Wertgrenzen										
Einzahlung	0,00	0	0		0	0	0	0		
Auszahlung	0,00	550	550	0	550	550	550	0		
Saldo (Einzahlungen ./. Auszahlungen)	0,00	550-	550-		550-	550-	550-	0		
Gesamtsaldo	174.456,25-	513.658-	138.550-		108.550-	108.550-	108.550-	0	346.000-	346.000-
Verpflichtungsermächtigung zu Lasten					0	0	0	0		0

Produktbereich

06
Kinder-, Jugend- und Familienhilfe



0603
Förderung v. benachteiligten jungen Menschen

Produkte

060301
Jugendsozialarbeit

060302
Jugendhilfe an den Schulen

060303
Drogenhilfe

Beschreibung

Junge Menschen, die individuell beeinträchtigt und/oder sozial benachteiligt sind, werden durch die Angebote von freien Trägern und dem öffentlichen Träger der Jugendhilfe gefördert. Aufgabe ist es, jungen Menschen zum Ausgleich sozialer Benachteiligungen oder zur Überwindung individueller Beeinträchtigungen Hilfen anzubieten.

Gesetzliche Grundlage: § 13 SGB VIII

Besonderheiten im Planjahr

Umsetzung des 3. Münsteraner Kinder- und Jugendförderplans 2015-2019

Ziele

1. Die Angebotsstunden der schulbezogenen Jugendhilfen werden auf dem Niveau von 2017 beibehalten; bedarfsbedingte Anpassungen der Ressourcen erfolgen zwischen den einzelnen Schulformen.
2. Die Anzahl der Angebotsstunden der Jugendsozialarbeit wird sukzessive den zu erwartenden Flüchtlingszahlen / Einrichtungen angepasst

	Ergebnis	Ansatz		Planung		
	2017	2018	2019	2020	2021	2022
Zielkennzahlen						
- Zum 1. Ziel: jährliche Angebotsstunden der schulbezogenen Jugendhilfeleistungen	20.907	19.775	20.907	20.907	20.907	20.907
- Zum 2. Ziel: jährliche Angebotsstunden der Jugendsozialarbeit	20.206	26.500	20.206	20.206	20.206	20.206
Standardkennzahlen						
- Teilergebnis (Zeile 29) pro Einwohner/in (in Euro)	- 20,05	- 20,69	- 20,20	- 20,62	- 21,22	- 20,51
- Aufwandsdeckungsgrad (in %)	5,1	5,4	5,5	5,4	5,3	5,4

Haushaltsplan 2019

Förderung von benachteiligten jungen Menschen

Dezernat IV

Ausschuss: AKJF

Produktgruppe 0603

Amt für Kinder, Jugendliche und Familien

	Ergebnis	Ansatz		Planung		
	2017	2018	2019	2020	2021	2022
Leistungsdaten						
- Anzahl der freien Träger der Wohnhilfen	2	3	2	2	2	2
- Schüler /-innen an allen Grundschulen	9.918					
- Schüler /-innen an allen Hauptschulen	1.217					
- Schüler /-innen an allen Gymnasien	9.214					
- Schüler /-innen an allen Realschulen	3.355					
- Schüler /-innen an allen städt. Förderschulen	336					
- Schüler/-innen an der PRIMUS-Schule (GS und Sek.I)	434					
- Schüler/-innen an der Sekundarschule	476					
- Anzahl der Träger (öffentliche und freie) der schulbezogenen Jugendhilfeleistungen	7	7	7	7	7	7
- jährliche Angebotsstunden beim öffentlichen Träger der schulbezogenen Jugendhilfe	16.780	15.650	16.780	16.780	16.780	16.780
- jährliche Angebotsstunden bei den freien Träger der schulbezogenen Jugendhilfe	4.127	4.125	4.127	4.127	4.127	4.127
- Anzahl der Träger (öffentliche und freie) der Jugendsozialarbeit	35	21	35	35	35	35
- jährliche Angebotsstunden beim öffentlichen Träger der Jugendsozialarbeit	1.702	3.740	1.702	1.702	1.702	1.702
- jährliche Angebotsstunden bei den freien Trägern der Jugendsozialarbeit	18.504	22.760	18.504	18.504	18.504	18.504
- Anzahl der Träger (öffentliche und freie) der Drogenhilfe	2	2	2	2	2	2
- Anzahl der stationären Plätze für Leistungen nach § 13 III SGB VIII bei den freien Trägern der Wohnhilfen	48	46	48	48	48	48
- Standorte der aufsuchenden Jugendsozialarbeit			14	14	14	14
- Standorte der sozialen Gruppenarbeit			13	13	13	13

Produkt 060301 - Jugendsozialarbeit**Beschreibung**

Die Angebote der Jugendsozialarbeit umfassen u. a. Hilfen bei Schul- und Lernschwierigkeiten, unzureichender Ausbildungsfähigkeit, Arbeitslosigkeit, schwieriger familiärer Situation, Migrationserfahrung oder Wohnungslosigkeit. Junge Menschen werden in ihrer Persönlichkeitsentwicklung gestärkt und befähigt, eigenständig und eigenverantwortlich ihr Leben zu organisieren.

Gesetzliche Grundlage: § 13 SGB VIII

Besonderheiten im Planjahr

Fortschreibung des Leistungspaketes #Bildung und Teilhabe#

Umsetzung der Beschlussvorlage V/0886/2017 #Bedarfsorientiertes Steuerungs- und Förderkonzept der offenen Kinder- und Jugendarbeit und der aufsuchenden Jugend-sozialarbeit inklusive der sozialen Gruppenarbeit in Münster# in Bezug auf die aufsuchende Jugendsozialarbeit, soziale Gruppenarbeit sowie die Migrationshilfen

Ziele

1. Die Angebote in den Bereichen pädagogische Lernhilfe, Mototherapie, heilpädagogisches Reiten, Teilhabeleistungen sind zu mindestens 90 % ausgelastet.

	Ergebnis	Ansatz			Planung		
	2017	2018	2019	2020	2021	2022	
Zielkennzahlen							
- Zum 1. Ziel: Auslastungsgrad der Angebote der Jugendsozialarbeit (in %)	98	90	90	90	90	90	
Leistungsdaten							
- Anzahl der von der Jugendförderung/Jugendsozialarbeit betreuten Kinder und Jugendlichen in Flüchtlingseinrichtungen	827	1.300					
- Anzahl der Angebotsstd. in den Bereichen pädagogische Lernhilfe, Mototherapie, heilpädagog. Reiten, Teilhabeleistungen	7.080	6.880	6.880	6.880	6.880	6.880	
- Anzahl der Auslastungsstd. in den Bereichen pädagogische Lernhilfe, Mototherapie, heilpädagog. Reiten, Teilhabeleistungen	6.930	6.190	6.190	6.190	6.190	6.190	
- Standorte der aufsuchenden Jugendsozialarbeit	52	50	50	50	50	50	
- Standorte der sozialen Gruppenarbeit	42	50	50	50	50	50	
- Anzahl der geförderten Kinder im Angebot des heilpädagogischen Reitens	90	65	65	65	65	65	
- Anzahl der geförderten Kinder in den Angeboten der Teilhabeleistungen	135	130	130	130	130	130	
- jährl. Angebotsstd. für Kinder u. Jugendliche m. Flüchtlingsstatus bei Trägern (öffentl. u. freie) d. Jugendsozialarbeit	10.780	17.615					

Haushaltsplan 2019

Förderung von benachteiligten jungen Menschen

Dezernat IV

Ausschuss: AKJF

Produktgruppe 0603

Amt für Kinder, Jugendliche und Familien

Produkt 060302 - Jugendhilfe an Schulen**Beschreibung**

Die Jugendhilfe engagiert sich mit einem eigenständigen Profil an Schulen mit Angeboten zur Beratung, Betreuung und Förderung von Schülerinnen und Schülern. Dazu gehören Jugendhilfeangebote an Grund-, Haupt-, Real-, Sekundar-, und an städtischen Förderschulen mit dem Förderschwerpunkt Lernen, sowie Angebote für Schulverweigerung an allen Schulen. Grundsätzliche Zielrichtung ist die frühzeitige Unterstützung im Vorfeld erzieherischer Hilfen sowie die Früherkennung von schulvermeidenden Tendenzen. Die Angebote der Jugendhilfe sind kein direkter Bestandteil des Schulbetriebs, somit kann der gesetzliche Auftrag der Jugendhilfe gezielt umgesetzt werden.

Besonderheiten im Planjahr

Auswirkungen der UN-Konvention über die Rechte von Menschen mit Behinderungen in Bezug auf die Regel-/Förderschulen (Inklusion)
Umsetzung der Beschlüsse im Rahmen der integrierten Jugendhilfe- und Schulentwicklungsplanung
Konzeptionelle Weiterentwicklung und Ausbau der Förderinseln im Offenen Ganztag

Ziele

1. Mindestens 20 % der Schüler/-innen aller Kooperationsschulen (Hauptschulen: Coerde, Waldschule, Roxel, Hiltrup, Wolbeck, Geistschule; Sekundarschule Roxel, Realschule Hiltrup, Realschule Münster im Ostviertel, Primus Schule, Albert-Schweitzer-Schule mit dem Förderschwerpunkt "Lernen" werden durch die Fachkräfte "Jugendhilfe an Grundschulen und weiterführenden Schulen" betreut.
2. Mindestens 90 % der durch die Fachberatung Schulverweigerung betreuten Schüler/-innen werden in das Schul- und Bildungssystem reintegriert bzw. in passgenaue Hilfen vermittelt.

	Ergebnis	Ansatz			Planung		
	2017	2018	2019	2020	2021	2022	
Zielkennzahlen							
- Zum 1. Ziel: Anteil der betreuten Schüler/-innen an der Gesamtschülerzahl in Kooperationsschulen (in %)	15	20	20	20	20	20	
- Zum 2. Ziel: Anteil der rückgeführten Schüler/-innen an der Gesamtzahl (in %)	17						
- Zum 3. Ziel: Anteil der reintegrierten bzw. in passgenaue Hilfen vermittelten Schulverweigerer (in %)	92	90	90	90	90	90	

Produkt 060302 - Jugendhilfe an Schulen

	Ergebnis	Ansatz		Planung		
	2017	2018	2019	2020	2021	2022
Leistungsdaten						
- Schüler/-innen an allen Hauptschulen	1.217	3.213	3.143	3.143	3.143	3.143
- Betreute Schüler/-innen an den Hauptschulen	214	643	628	628	628	628
- Schüler/-innen der Realschule Hilstrup	561					
- Betreute Schüler/-innen der Realschule Hilstrup	46					
- Schüler/-innen der Sekundarschule Roxel	476					
- Betreute Schüler/-innen der Sekundarschule Roxel	84					
- Anzahl der durch die Fachberatung Schulverweigerung beratenen Schüler/innen	48	45	45	45	45	45
- Anzahl d.durch d. Fachberatung Schulverweigerung reintegrierten bzw. in passgenaue Hilfen vermittelten Schulverweigerer	44	40	40	40	40	40
- Anzahl der Förderinseln in freier und öffentlicher Trägerschaft	24	24	24	24	24	24
- Anteil der beratenen Schüler/innen, die zu Beratungsbeginn keinen Kontakt zum KSD haben (in %)	71	75	75	75	75	75
- Anzahl der Schüler/innen an den Förderschulen mit dem Förderschwerpunkt Lernen	161					
- Betreute Schüler/-innen an den Förderschulen mit dem Förderschwerpunkt Lernen	68					

Produkt 060303 - Drogenhilfe

Beschreibung

Zu den Aufgaben der Drogenhilfe zählen die Suchtvorbeugung, niedrigschwellige und suchtbegleitende Hilfen für Drogengebraucher/-innen, das Angebot einer Drogentherapeutischen Ambulanz (DTA) und eines Konsumraums, ausstiegsorientierte Hilfen und Nachsorge in der Beratung wie auch die Begleitung und Unterstützung von Selbsthilfe für Einzelne und Gruppen. Zielgruppe sind suchtgefährdete, drogenkonsumierende und -abhängige Menschen, deren Angehörige und Bezugspersonen und Multiplikator/-innen in Münster.

Besonderer Handlungsschwerpunkt der Drogenhilfe in Münster ist die Hilfe für Jugendliche und junge Erwachsene.

Gesetzliche Grundlagen: §§ 1, 8, 13, 14 SGB VIII; § 14 Landesprogramm gegen Sucht NRW; § 16 SGB II

Besonderheiten im Planjahr

Konzeptionelle Weiterentwicklung der Jugend- und Elternberatung in der Drogenhilfe

Fortschreibung der Handlungsempfehlungen zum Kinderschutz für drogenabhängige Schwangere und Eltern mit Erziehungsverantwortung in Münster

Haushaltsplan 2019

Förderung von benachteiligten jungen Menschen

Dezernat IV

Ausschuss: AKJF

Produktgruppe 0603

Amt für Kinder, Jugendliche und Familien

Produkt 060303 - Drogenhilfe**Ziele**

1. Mindestens 85 % aller geführten Erstgespräche bei jungen Menschen unter 21 Jahren mit einem vorher vereinbarten Folgetermin münden in einen Hilfeprozess.
2. Bei mindestens zwei Drittel (66 %) der beendeten Beratungsprozesse der unter 27-jährigen hat sich der Konsumstatus verbessert.
3. Mindestens zwei Drittel (66 %) aller Beratungsprozesse werden planmäßig beendet.

	Ergebnis	Ansatz		Planung		
	2017	2018	2019	2020	2021	2022
Zielkennzahlen						
- Zum 1. Ziel: Anteil aller gef. Erstgespr. unter-21-Jährigen, die in kontinuierl. Hilfeprozess münden (in %)	93	85	85	85	85	85
- Zum 2. Ziel: Anteil beendeter Beratungsprozesse unter 27-jähriger, bei denen sich der Konsumstatus verbessert hat (in %)	70	66	66	66	66	66
- Zum 3. Ziel: Anteil aller Beratungsprozesse, die planmäßig beendet werden (in %)	71	66	66	66	66	66
Leistungsdaten						
- Anzahl der Stammkunden in der Drogenberatung	583	500	500	500	500	550
- Anzahl der Erstgespräche mit unter 21-jährigen	117	110	110	110	110	110
- Anzahl der Erstgespräche insgesamt	564	500	500	500	500	500
- Anzahl der Erstgespräche mit unter 21-Jährigen mit vereinbartem Folgetermin	82	80	80	80	80	80
- Anzahl Neufälle bei unter 21-Jährigen mit vorher vereinbartem Folgetermin	76	68	68	68	68	68
- Anzahl der beendeten Beratungsprozesse bei unter 27-jährigen mit verbessertem Konsumstatus	68	66	66	66	66	66
- Anzahl der beendeten Beratungsprozesse bei unter 27-jährigen	97	100	100	100	100	100
- Anzahl aller planmäßig beendeten Beratungsprozesse	181	200	200	200	200	200
- Anzahl aller beendeten Beratungsprozesse	254	300	300	300	300	300

Teilergebnisplan Ertrags- und Aufwandsarten		Haushaltsansatz (€)			Planung (€)		
		Ergebnis (€) 2017	2018	2019	2020	2021	2022
01	Steuern und ähnliche Abgaben	0,00	0	0	0	0	0
02	+ Zuwendungen und allgemeine Umlagen	248.574,60	263.500	263.500	263.500	263.500	263.500
03	+ Sonstige Transfererträge	2.429,62-	100.000	100.000	100.000	100.000	100.000
04	+ Öffentlich-rechtliche Leistungsentgelte	0,00	0	0	0	0	0
05	+ Privatrechtliche Leistungsentgelte	1.098,10	0	0	0	0	0
06	+ Kostenerstattungen und Kostenumlagen	0,00	0	0	0	0	0
07	+ Sonstige ordentliche Erträge	78.946,32	500	500	500	500	500
08	+ Aktivierte Eigenleistungen	0,00	0	0	0	0	0
09	+/- Bestandsveränderungen	0,00	0	0	0	0	0
10	= Ordentliche Erträge	326.189,40	364.000	364.000	364.000	364.000	364.000
11	- Personalaufwendungen	2.648.131,02	2.796.040	2.793.480	2.801.270	2.869.940	2.940.320
12	- Versorgungsaufwendungen	71.525,68	67.000	53.130	54.460	55.820	57.210
13	- Aufwendungen für Sach- und Dienstleistungen	148.252,84	177.560	334.600	344.800	353.720	363.920
14	- Bilanzielle Abschreibungen	4.395,16	2.440	9.540	9.440	9.440	9.370
15	- Transferaufwendungen	3.269.792,29	3.392.086	2.908.870	3.018.480	3.125.430	2.823.470
16	- Sonstige ordentliche Aufwendungen	121.283,09	336.794	328.450	328.500	328.550	328.600
17	= Ordentliche Aufwendungen	6.263.380,08	6.771.921	6.428.070	6.556.950	6.742.900	6.522.890
18	= Ordentliches Ergebnis (= Zeilen 10 und 17)	5.937.190,68-	6.407.921-	6.064.070-	6.192.950-	6.378.900-	6.158.890-
19	+ Finanzerträge	0,00	0	0	0	0	0
20	- Zinsen und sonstige Finanzaufwendungen	0,00	0	0	0	0	0
21	= Finanzergebnis (= Zeilen 19 und 20)	0,00	0	0	0	0	0
22	= Ergebnis der laufenden Verwaltungstätigkeit (= Zeilen 18 und 21)	5.937.190,68-	6.407.921-	6.064.070-	6.192.950-	6.378.900-	6.158.890-
23	+ Außerordentliche Erträge	0,00	0	0	0	0	0
24	- Außerordentliche Aufwendungen	0,00	0	0	0	0	0
25	= Außerordentliches Ergebnis (= Zeilen 23 und 24)	0,00	0	0	0	0	0
26	= Ergebnis vor Berücksichtigung der internen Leistungsbeziehungen (= Zeilen 22 und 25)	5.937.190,68-	6.407.921-	6.064.070-	6.192.950-	6.378.900-	6.158.890-
27	+ Erträge aus internen Leistungsbeziehungen	0,00	0	0	0	0	0
28	- Aufwendungen aus internen Leistungsbeziehungen	183.760,00	189.690	187.030	187.030	187.030	187.030
29	= Ergebnis (= Zeilen 26, 27, 28)	6.120.950,68-	6.597.611-	6.251.100-	6.379.980-	6.565.930-	6.345.920-

Haushaltsplan 2019**Förderung von benachteiligten jungen Menschen****Dezernat IV****Ausschuss: AKJF****Produktgruppe 0603****Amt für Kinder, Jugendliche und Familien****Bewirtschaftungsregeln:**

Die Aufwendungen der Produktgruppen „Förderung von Kindern in Tagesbetreuung“ (PG 0601), „Kinder- und Jugendarbeit“ (PG 0602), „Förderung von benachteiligten jungen Menschen“ (PG 0603), „Familienförderung“ (PG 0604) und „Erzieherische und wirtschaftliche Hilfen für Familien“ (PG 0605) werden zu einem Budget verbunden. Ausgenommen sind die Personalaufwendungen und Aufwendungen, denen zweckgebundene Erträge gegenüberstehen.

Erläuterungen:

zu Zeile 2:

Diese Position beinhaltet vor allem die Zuwendungen des Landes für die Drogenhilfe Münster.

zu Zeile 15:

Diese Position beinhaltet im Wesentlichen die Zuschüsse an freie Träger im Bereich der Jugendsozialarbeit, der Jugendhilfe an den Schulen und der Drogenhilfe.

Weitere Einzelheiten sind dem Bericht über die Vergabe von Zuschüssen an Vereine, Vereinigungen und Verbände zu entnehmen.

zu Zeile 28:

Bei den internen Leistungsbeziehungen werden die Aufwendungen für die Bereitstellung und Bewirtschaftung von Gebäuden durch das Immobilienmanagement abgebildet (Umsetzung des Mieter-/Vermietermodells).

Teilfinanzplan Ein- und Auszahlungsarten		Ergebnis (€)	Haushaltsansatz (€)		Verpfl.-Erm. (€)	Planung(€)		
		2017	2018	2019	2019	2020	2021	2022
	Einzahlungen							
01	aus Zuwendungen für Investitionsmaßnahmen	0,00	0	0		0	0	0
02	+ aus der Veräußerung von Sachanlagen	0,00	0	0		0	0	0
03	+ aus der Veräußerung von Finanzanlagen	0,00	0	0		0	0	0
04	+ aus Beiträgen und ähnlichen Entgelten	0,00	0	0		0	0	0
05	+ aus sonstigen Investitionen	0,00	0	0		0	0	0
06	= Summe der investiven Einzahlungen	0,00	0	0		0	0	0
	Auszahlungen							
07	- für den Erwerb von Grundstücken und Gebäuden	0,00	0	0	0	0	0	0
08	- für Baumaßnahmen	0,00	0	0	0	0	0	0
09	- für den Erwerb von beweglichem Anlagevermögen	29.087,01	16.773	7.690	0	7.690	7.690	7.690
10	- für den Erwerb von Finanzanlagen	0,00	0	0	0	0	0	0
11	- von aktivierbaren Zuwendungen	0,00	0	0	0	0	0	0
12	- aus sonstigen Investitionen	0,00	0	0	0	0	0	0
13	= Summe der investiven Auszahlungen	29.087,01	16.773	7.690	0	7.690	7.690	7.690
14	= Saldo der Investitionstätigkeit (Einzahlungen ./ Auszahlungen)	29.087,01-	16.773-	7.690-		7.690-	7.690-	7.690-

Haushaltsplan 2019**Förderung von benachteiligten jungen Menschen****Dezernat IV****Ausschuss: AKJF****Produktgruppe 0603****Amt für Kinder, Jugendliche und Familien****Bewirtschaftungsregeln:**

Die investiven Auszahlungen der Produktgruppen (PG) „Förderung von Kindern in Tagesbetreuung“ (PG 0601), „Kinder- und Jugendarbeit“ (PG 0602), „Förderung von benachteiligten jungen Menschen“ (PG 0603), „Familienförderung“ (PG 0604) und „Erzieherische und wirtschaftliche Hilfen für Familien“ (PG 0605) werden zu einem Budget verbunden. Ausgenommen sind die Auszahlungen, denen zweckgebundene Einzahlungen gegenüberstehen.

Ebenso werden die Verpflichtungsermächtigungen der o.g. Produktgruppen zu einem Verpflichtungsbudget verbunden.

Erläuterungen:

zu Zeile 9:

Diese Position beinhaltet die Beschaffungen und die Unterhaltung des beweglichen Vermögens der Schule für Erziehungshilfe, der Drogenberatung und der Streetwork.

Investitionsmaßnahmen	Ergebnis (€)	Haushaltsansatz (€)		Verpflicht.- ermächt. (€)	Planung (€)				bereitge- stellt bis inkl. 2018	Gesamt- ein- u. -aus- zahlungen
	2017	2018	2019		2019	2020	2021	2022		
Investitionsmaßnahmen unterhalb der festgelegten Wertgrenzen										
Einzahlung	0,00	0	0	0	0	0	0	0		
Auszahlung	29.087,01	16.773	7.690	0	7.690	7.690	7.690	0		
Saldo (Einzahlungen ./. Auszahlungen)	29.087,01-	16.773-	7.690-		7.690-	7.690-	7.690-	0		
Gesamtsaldo	29.087,01-	16.773-	7.690-		7.690-	7.690-	7.690-	0		
Verpflichtungsermächtigung zu Lasten					0	0	0	0		0

Produktbereich

Produkte

06
Kinder-, Jugend- und Familienhilfe



0604
Familienförderung



060401
Angebote für Familien

060402
Familienpolitische Maßnahmen

Beschreibung

Familienförderung umfasst die allgemeine Förderung der Erziehung in der Familie. Leistungen zur Förderung der Erziehung in der Familie sind insbesondere Bildungs- und Beratungsangebote zur Vermittlung erzieherischer Kompetenz sowie zur Stärkung der Erziehungskraft und des Selbsthilfepotentials. Die Zielsetzung berücksichtigt auch die tendenziell abnehmende Erziehungskraft der Familien, ausgelöst durch gesellschaftliche Wandlungsprozesse und immer komplexer werdende Erziehungssituationen.

"Familien sollen sich in Münster wohlfühlen" - dieser, als grundsätzliche Zielrichtung formulierte, strategische und fachliche Orientierungsrahmen für Kinder- und Jugendhilfe in Münster ist Aufgabe und Anliegen des Amtes für Kinder, Jugendliche und Familien. Er trägt mit dazu bei, dass junge Menschen und deren Familien in Münster frühzeitig den Zugang zu den Angeboten und Einrichtungen finden und sie nutzen können, wie sie sie für ihre Entwicklung und soziale Eingebundenheit in dieser Stadt benötigen.

Frühe Hilfen sind lokale und regionale Unterstützungssysteme mit koordinierten Hilfsangeboten für Eltern und Kinder ab Beginn der Schwangerschaft und in den ersten Lebensjahren mit einem Schwerpunkt auf der Altersgruppe der 0- bis 3-jährigen. Neben alltagsnaher Unterstützung und Begleitung wollen Frühe Hilfen insbesondere einen Beitrag zur Förderung der Beziehungs- und Erziehungskompetenz von (werdenden) Müttern und Vätern leisten.

Zum 01.01.2008 wurden die Aufgaben nach dem Bundeselterngeld- und Elternzeitgesetz (BEEG) übernommen. Seitdem bearbeitet die Elterngeldstelle des Amtes für Kinder, Jugendliche und Familien alle Anträge auf das als Lohnersatzleistung konzipierte Elterngeld und berät Eltern und Arbeitgeber zu Fragen und Möglichkeiten der Elternzeit.

Das präventive Angebot "Familienbesuche" des Amtes für Kinder, Jugendliche und Familien dient der frühzeitigen Unterstützung und Beratung junger Familien in Münster.

Gesetzliche Grundlagen: §§ 16 (Allgemeine Förderung der Erziehung in der Familie), 17 (Beratung in Fragen der Partnerschaft, Trennung und Scheidung) und 18 (Beratung und Unterstützung bei der Ausübung der Personensorge und des Umgangsrechts) SGB VIII, Bundeselterngeld- und Elternzeitgesetz (BEEG), Gesetz zur Kooperation und Information im Kinderschutz (KKG), Schwangerschaftskonfliktgesetz (SchKG)

Besonderheiten im Planjahr

Keine

Ziele

1. Die Leistungen zur Stärkung der Elternkompetenz von Müttern und Vätern sollen durch präventive Maßnahmen (Schwangerschaftsberatung, Erziehungsberatung, Familienbildung, Familienbesuche) beibehalten werden und der fachlich empfohlene Versorgungsgrad mit Erziehungsberatung gesichert werden.
2. Die Niedrigschwelligkeit der Angebote der Familienbildung und -beratung soll erhalten und ausgebaut werden; insbesondere soll das Angebot "Elternkompetenztraining" durch freie Träger der Familienbildung und -beratung erhalten bleiben.
3. Väter in Elternzeit sollen in Gesellschaft und Arbeitswelt als gleichrangiges Lebenskonzept selbstverständlich werden.
4. Alle Münsteraner Eltern, die einen "Familienbesuch" im Sinne des Angebotes wünschen, erhalten diesen.

Haushaltsplan 2019
Ausschuss: AKJF

Familienförderung
Produktgruppe 0604

Dezernat IV
Amt für Kinder, Jugendliche und Familien

	Ergebnis	Ansatz		Planung		
	2017	2018	2019	2020	2021	2022
Zielkennzahlen						
- Zum 1. Ziel: Anzahl der Fachkraftstellen für Erziehungsberatung	18	18	18	18	18	18
- Zum 2. Ziel: Anzahl finanzierter Kurse, in denen "Elternkompetenztraining" angeboten wird	24	17	20	20	20	20
- Zum 3. Ziel: Anteil der Väter, die Elterngeld erhalten (in %)	51	40	45	45	45	45
- Zum 4. Ziel: Anteil der Familien, die auf Wunsch einen "Familienbesuch" erhalten (in %)	100	100	100	100	100	100
Standardkennzahlen						
- Teilergebnis (Zeile 29) pro Einwohner/in (in Euro)	- 12,37	- 13,52	- 15,24	- 15,40	- 15,12	- 14,70
- Aufwandsdeckungsgrad (in %)	8,4	7,3	6,2	6,2	6,3	6,4
Leistungsdaten						
- Einrichtungen der Familienbildung	4	4	4	4	4	4
- Einrichtungen der Familienberatung (einschließlich Erziehungsberatung)	7	7	7	7	7	7
- Anzahl der Familien, die Elterngeld beziehen	3.168	2.900	3.100	3.100	3.100	3.100
- Anzahl der Väter, die Elterngeld beziehen	1.626	1.300	1.400	1.400	1.400	1.400
- Anzahl der Familien, die einen "Familienbesuch" wünschen	2.790	2.500	2.600	2.600	2.600	2.600

Produkt 060401 - Angebote für Familien**Beschreibung**

Das Elterngeld ist zentrales Element einer Neuausrichtung der familienpolitischen Leistungen des Bundes. Kernelement des Elterngeldes ist die dynamische Leistung, die an das Erwerbseinkommen anknüpft. Das Elterngeld soll verhindern helfen, dass die persönliche Verantwortungsübernahme für ein Kind zum Verlust der ökonomischen Selbständigkeit führt.

In den Aufgabenbereichen "Familienbildung", "Beratung in Fragen der Erziehung, Partnerschaft und Personensorge" und "Schwangerschaftsberatung" sind bei den Angeboten für Familien sowohl der öffentliche Träger als auch freie Träger beteiligt.

Die Netzwerkkoordination Frühen Hilfen und Prävention fördert und steuert die Kooperation und die Vernetzung von allen relevanten Akteuren und bietet zur Qualifizierung der Fachkräfte alle zwei Jahre die Münsteraner Präventionskonferenz oder einzelne Fachtage an. Ziel ist es, den Ausbau und die bedarfsgerechte Weiterentwicklung von Angeboten für Kinder, Jugendliche und Familien zu unterstützen.

Die Kommunale Schwangerschaftsberatung bietet Beratung in allen Fragen rund um Schwangerschaft und Geburt sowie die gesetzlich anerkannte Konfliktberatung an.

Mit dem Angebot "Familienbesuche" erhalten junge Familien zeitnah nach der Geburt Informationen und Beratung, um die bestmöglichen Voraussetzungen für die Gesundheit und Entwicklung der Kinder zu erreichen.

Gesetzliche Grundlagen: §§ 16 - 18 SGB VIII, BEEG, KKG, SchKG (Erläuterung siehe Produktgruppenbeschreibung)

Besonderheiten im Planjahr

Keine

Ziele

1. Der Anteil von Anträgen auf Elterngeld, die in einer Frist von in der Regel 2 Wochen abschließend bearbeitet werden, wird gehalten.
2. Der Anteil der Väter, die Elterngeld-Leistungen erhalten, soll durch intensive Beratung auf 45 % gesteigert und anschließend auf diesem Niveau beibehalten werden.
3. Eltern sollen die Leistungsvoraussetzungen nach dem BEEG kennenlernen. Zu diesem Zweck sollen jährlich mindestens zwei Informationsveranstaltungen für Eltern stattfinden.
4. Die Versorgungsquote der Außenbezirke mit Angeboten der Familienbildung beträgt mindestens 30,5 %.
5. Der Anteil der Beratungen im präventiven Leistungssegment der Erziehungsberatungsstellen wird gesichert (§§ 16 - 18 SGB VIII; in %).
6. Weitergehende Beratungs- und Informationswünsche, die sich bei den Familienbesuchen ergeben, werden innerhalb von 3 Tagen erfüllt.
7. Frauen und Paare werden im Rahmen der Schwangerschaftsberatung umfassend beraten und aus der Bundesstiftung "Mutter und Kind" sowie dem Sonderfonds der Stadt Münster unterstützt, wenn sie unter erschwerten wirtschaftlichen Bedingungen leben.

Haushaltsplan 2019
Ausschuss: AKJF

Familienförderung
Produktgruppe 0604

Dezernat IV
Amt für Kinder, Jugendliche und Familien

Produkt 060401 - Angebote für Familien

	Ergebnis	Ansatz		Planung		
	2017	2018	2019	2020	2021	2022
Zielkennzahlen						
-Zum 1. Ziel: Anteil der Anträge, die innerhalb einer Frist von 2 Wochen abschließend bearbeitet werden (in %)	14	25	25	25	25	25
-Zum 2. Ziel: Anteil der Väter als Elterngeldempfänger (in %)	51	40	45	45	45	45
-Zum 3. Ziel: Informationsveranstaltungen für Eltern	2	2	2	2	2	2
-Zum 4. Ziel: Versorgungsquote der Außenbezirke mit Angeboten der Familienbildung (in %)	31,6	30,5	30,5	30,5	30,5	30,5
-Zum 5. Ziel: Anteil der Beratungen im präventiven Leistungsegment der Erziehungsberatungsstellen (in %)	33	35	35	35	35	35
-Zum 6. Ziel: Anteil der Beratungs-/ Informationswünsche aus Familienbes., die innerhalb von 3 Tagen erfüllt werden (in%)	100	100	100	100	100	100
-Zum 7. Ziel: Anz.d.Fälle, d. v.d. komm.Schwangersch.ber.unterstützt wurden u.Mittel a.d.Sonderfonds d.Stadt MS erhielten	100	115	115	115	115	115
-Zum 7. Ziel: Anz.d.Antr.,die von der komm.Schwangersch.beratung aufgenommen wurden u.Mittel a.d.Bundesstiftung erhielten	105	90	90	90	90	90

Leistungsdaten						
- Anzahl der Anträge in der Elterngeldstelle	4.609	4.500	4.500	4.500	4.500	4.500
- Anzahl der Anträge, die innerhalb von 2 Wochen abschließend bearbeitet werden	642	900	900	900	900	900
- Anzahl der Teilnehmer/innen pro Informationsveranstaltung für Eltern	22	25	25	25	25	25
- Angebote der Familienbildungsstätten insgesamt	2.972	3.100	3.100	3.100	3.100	3.100
- Angebote der Familienbildungsstätten im Stadtbezirk Mitte	2.033	2.135	2.135	2.135	2.135	2.135
- Angebote der Familienbildungsstätten in den Außenbezirken	939	965	965	965	965	965
- Stundenvolumen in den Erziehungsberatungsstellen insgesamt (abzüglich Leitungsanteil)	24.725	23.500	23.500	23.500	23.500	23.500
- Stundenvolumen in den Erziehungsberatungsstellen im präventiven Leistungssegment (§§16-18 SGBVIII)	9.071	8.200	8.200	8.200	8.200	8.200
- Anzahl der durchgeführten Familienbesuche insgesamt	2.041	2.500	2.600	2.600	2.600	2.600
- Anzahl der vermittelten Beratungsangebote (Hebamme, Erziehungsberatung, Familienbildung etc.)	539	450	450	450	450	450
- Anzahl der vermittelten Informationen (Broschüren, Flyer, Adresslisten)	89	150	150	150	150	150
- Anzahl der Beratungs- und Informationswünsche aus Familienbesuchen, die innerhalb von 3 Tagen erfüllt werden	628	450	450	450	450	450
- Anzahl/Fallzahlen der kommunalen allgemeinen Schwangerschaftsberatungen (§ 2 Schwangerschaftskonfliktgesetz)	360	400	400	400	400	400
- Anzahl/Fallzahlen der kommunalen Schwangerschaftskonfliktberatungen (§ 5/6 Schwangerschaftskonfliktgesetz)	63	75	75	75	75	75

Haushaltsplan 2019

Ausschuss: AKJF

Familienförderung

Produktgruppe 0604

Dezernat IV

Amt für Kinder, Jugendliche und Familien

Produkt 060402 - Besondere familienpolitische Maßnahmen**Beschreibung**

Vor dem Hintergrund des demografischen Wandels und der veränderten Familienstrukturen erhält das Leitbild einer familien- und kinderfreundlichen Stadtentwicklung für Kommunen und Unternehmen besondere Bedeutung. Wie Kinder heute aufwachsen, welche Rahmenbedingungen und welches Klima Familien vorfinden, sind Qualitätsmerkmale und zentrale Aufgaben für eine zukunftsfähige Stadt. Münster hat dies mit dem stadtstrategischen Leitziel einer familienfreundlichen und generationsgerechten Stadtentwicklung unterstrichen (Integriertes Stadtentwicklungs- und Stadtmarketingkonzept; Beschluss des Rates vom 26.05.2004) und hiermit einen wesentlichen Orientierungspunkt geschaffen.

Besonderheiten im Planjahr

Keine

Ziele

1. Öffentlichkeitswirksame Maßnahmen einer kinder- und familienfreundlichen Stadtentwicklung sollen verstetigt werden durch:
 - a.) Vortragsreihen für Mütter und Väter unter dem Motto "Was Kinder heute brauchen"
 - b.) das Familienbüro
 - c.) regelmäßige Beiträge in den Sonderbeilagen der örtlichen Presse
2. Unternehmen und Institutionen sollen zu betrieblichen Formen der Kindertagesbetreuung beraten werden. Die Anzahl der neu geschaffenen betriebsbedingten Kindertagesbetreuungsplätze soll gesteigert werden.

	Ergebnis	Ansatz			Planung		
	2017	2018	2019	2020	2021	2022	
Zielkennzahlen							
- Zum 1. Ziel: Anzahl der Teilnehmer/-innen bei der Vortragsreihe für Mütter und Väter "Was Kinder heute brauchen"	383	650	650	700	700	700	
- Zum 1. Ziel: Anzahl öffentlichkeitswirksamer Maßnahmen des Familienbüros	2	4	4	4	4	4	
- Zum 2. Ziel: Anzahl der Unternehmen u. Institutionen, die zu betrieblichen Formen d. Kindertagesbetreuung beraten werden	7	10	10	10	10	10	
- Zum 1. Ziel: Anzahl der Beiträge in den Sonderbeilagen der örtlichen Presse	12	12	12	12	12	12	
- Zum 2. Ziel: Anzahl der neu geschaffenen betriebsbedingten Kindertagesbetreuungsplätze	6	25	25	25	25	25	

Produkt 060402 - Besondere familienpolitische Maßnahmen

	Ergebnis	Ansatz			Planung		
	2017	2018	2019	2020	2021	2022	
Leistungsdaten							
- Anzahl der betrieblichen Plätze der Kindertagesbetreuung insgesamt	484	503	528	553	578	603	
- Anzahl der Ratsuchenden bzw. Besucherinnen im Familienbüro pro Jahr	16.268	9.000	16.000	16.000	16.000	16.500	
- Anzahl der Notinseln	279	295	300	300	300	300	
- Anzahl der betreuten Kinder im Maxi-Turm	3.116	3.500	3.550	3.550	3.550	3.550	

Haushaltsplan 2019
Ausschuss: AKJF
Familienförderung
Produktgruppe 0604
Dezernat IV
Amt für Kinder, Jugendliche und Familien

Teilergebnisplan Ertrags- und Aufwandsarten		Haushaltsansatz (€)			Planung (€)		
		Ergebnis (€) 2017	2018	2019	2020	2021	2022
01	Steuern und ähnliche Abgaben	0,00	0	0	0	0	0
02	+ Zuwendungen und allgemeine Umlagen	340.106,87	325.950	310.740	310.740	310.740	310.740
03	+ Sonstige Transfererträge	0,00	1.000	1.000	1.000	1.000	1.000
04	+ Öffentlich-rechtliche Leistungsentgelte	0,00	0	0	0	0	0
05	+ Privatrechtliche Leistungsentgelte	0,00	250	250	250	250	250
06	+ Kostenerstattungen und Kostenumlagen	0,00	0	0	0	0	0
07	+ Sonstige ordentliche Erträge	5.981,52	0	0	0	0	0
08	+ Aktivierte Eigenleistungen	0,00	0	0	0	0	0
09	+/- Bestandsveränderungen	0,00	0	0	0	0	0
10	= Ordentliche Erträge	346.088,39	327.200	311.990	311.990	311.990	311.990
11	- Personalaufwendungen	1.060.443,79	992.580	1.254.130	1.293.120	1.334.600	1.377.110
12	- Versorgungsaufwendungen	119.557,14	99.360	101.200	103.730	106.320	108.980
13	- Aufwendungen für Sach- und Dienstleistungen	67.075,27	177.820	193.170	197.900	202.030	206.750
14	- Bilanzielle Abschreibungen	2.075,17	1.230	3.110	3.110	3.110	3.080
15	- Transferaufwendungen	2.713.975,47	2.978.316	3.230.790	3.247.090	3.111.480	2.931.750
16	- Sonstige ordentliche Aufwendungen	110.610,32	240.150	191.460	179.480	179.500	179.520
17	= Ordentliche Aufwendungen	4.073.737,16	4.489.456	4.973.860	5.024.430	4.937.040	4.807.190
18	= Ordentliches Ergebnis (= Zeilen 10 und 17)	3.727.648,77-	4.162.256-	4.661.870-	4.712.440-	4.625.050-	4.495.200-
19	+ Finanzerträge	0,00	0	0	0	0	0
20	- Zinsen und sonstige Finanzaufwendungen	0,00	0	0	0	0	0
21	= Finanzergebnis (= Zeilen 19 und 20)	0,00	0	0	0	0	0
22	= Ergebnis der laufenden Verwaltungstätigkeit (= Zeilen 18 und 21)	3.727.648,77-	4.162.256-	4.661.870-	4.712.440-	4.625.050-	4.495.200-
23	+ Außerordentliche Erträge	0,00	0	0	0	0	0
24	- Außerordentliche Aufwendungen	0,00	0	0	0	0	0
25	= Außerordentliches Ergebnis (= Zeilen 23 und 24)	0,00	0	0	0	0	0
26	= Ergebnis vor Berücksichtigung der internen Leistungsbeziehungen (= Zeilen 22 und 25)	3.727.648,77-	4.162.256-	4.661.870-	4.712.440-	4.625.050-	4.495.200-
27	+ Erträge aus internen Leistungsbeziehungen	0,00	0	0	0	0	0
28	- Aufwendungen aus internen Leistungsbeziehungen	48.540,00	49.920	52.550	52.550	52.550	52.550
29	= Ergebnis (= Zeilen 26, 27, 28)	3.776.188,77-	4.212.176-	4.714.420-	4.764.990-	4.677.600-	4.547.750-

Bewirtschaftungsregeln:

Die Aufwendungen der Produktgruppen „Förderung von Kindern in Tagesbetreuung“ (PG 0601), „Kinder- und Jugendarbeit“ (PG 0602), „Förderung von benachteiligten jungen Menschen“ (PG 0603), „Familienförderung“ (PG 0604) und „Erzieherische und wirtschaftliche Hilfen für Familien“ (PG 0605) werden zu einem Budget verbunden. Ausgenommen sind die Personalaufwendungen und Aufwendungen, denen zweckgebundene Erträge gegenüberstehen.

zu Zeile 15:

SPERRVERMERK:

Beschluss des Ausschusses für Kinder, Jugendliche und Familien (AKJF) vom 28.11.2018:

Förderung der Kinderneurologiehilfe i.H.v. 30.000 EUR (2019 – 2021/ Jahr)

Aufhebung des Sperrvermerks durch den AKJF, wenn der Wirtschaftsplan 2019 vorgelegt wird.

Erläuterungen:

zu Zeile 2:

Diese Position umfasst die Zuwendungen des Landes und des Bundes für die Schwangerschaftsberatung in Münster.

zu Zeile 15:

Diese Position beinhaltet die Zuschüsse an freie Träger im Bereich der Familienförderung und der Schwangerschaftsberatung sowie die Mittel des Sonderfonds der Hilfen für Schwangere und junge Mütter zum Schutz des ungeborenen Lebens.

Weitere Einzelheiten sind dem Bericht über die Vergabe von Zuschüssen an Vereine, Vereinigungen und Verbände zu entnehmen.

zu Zeile 28:

Bei den internen Leistungsbeziehungen werden die Aufwendungen für die Bereitstellung und Bewirtschaftung von Gebäuden durch das Immobilienmanagement abgebildet (Umsetzung des Mieter-/Vermietermodells).

Haushaltsplan 2019
Ausschuss: AKJF
Familienförderung
Produktgruppe 0604
Dezernat IV
Amt für Kinder, Jugendliche und Familien

Teilfinanzplan Ein- und Auszahlungsarten		Ergebnis (€)	Haushaltsansatz (€)		Verpfl.-Erm. (€)	Planung(€)		
		2017	2018	2019	2019	2020	2021	2022
	Einzahlungen							
01	aus Zuwendungen für Investitionsmaßnahmen	0,00	0	0		0	0	0
02	+ aus der Veräußerung von Sachanlagen	0,00	0	0		0	0	0
03	+ aus der Veräußerung von Finanzanlagen	0,00	0	0		0	0	0
04	+ aus Beiträgen und ähnlichen Entgelten	0,00	0	0		0	0	0
05	+ aus sonstigen Investitionen	0,00	0	0		0	0	0
06	= Summe der investiven Einzahlungen	0,00	0	0		0	0	0
	Auszahlungen							
07	- für den Erwerb von Grundstücken und Gebäuden	0,00	0	0	0	0	0	0
08	- für Baumaßnahmen	0,00	0	0	0	0	0	0
09	- für den Erwerb von beweglichem Anlagevermögen	0,00	1.620	1.620	0	1.620	1.620	1.620
10	- für den Erwerb von Finanzanlagen	0,00	0	0	0	0	0	0
11	- von aktivierbaren Zuwendungen	0,00	0	0	0	0	0	0
12	- aus sonstigen Investitionen	0,00	0	0	0	0	0	0
13	= Summe der investiven Auszahlungen	0,00	1.620	1.620	0	1.620	1.620	1.620
14	= Saldo der Investitionstätigkeit (Einzahlungen ./ Auszahlungen)	0,00	1.620-	1.620-		1.620-	1.620-	1.620-

Bewirtschaftungsregeln:

Die investiven Auszahlungen der Produktgruppen (PG) „Förderung von Kindern in Tagesbetreuung“ (PG 0601), „Kinder- und Jugendarbeit“ (PG 0602), „Förderung von benachteiligten jungen Menschen“ (PG 0603), „Familienförderung“ (PG 0604) und „Erzieherische und wirtschaftliche Hilfen für Familien“ (PG 0605) werden zu einem Budget verbunden. Ausgenommen sind die Auszahlungen, denen zweckgebundene Einzahlungen gegenüberstehen.

Ebenso werden die Verpflichtungsermächtigungen der o.g. Produktgruppen zu einem Verpflichtungsbudget verbunden.

Erläuterungen:

Keine

Haushaltsplan 2019
Ausschuss: AKJF

Familienförderung
Produktgruppe 0604

Dezernat IV
Amt für Kinder, Jugendliche und Familien

Investitionsmaßnahmen	Ergebnis (€)	Haushaltsansatz (€)		Verpflicht.- ermächt. (€)	Planung (€)				bereitge- stellt bis inkl. 2018	Gesamt- ein- u. -aus- zahlungen
	2017	2018	2019		2019	2020	2021	2022		
Investitionsmaßnahmen unterhalb der festgelegten Wertgrenzen										
Einzahlung	0,00	0	0		0	0	0	0		
Auszahlung	0,00	1.620	1.620	0	1.620	1.620	1.620	0		
Saldo (Einzahlungen ./. Auszahlungen)	0,00	1.620-	1.620-		1.620-	1.620-	1.620-	0		
Gesamtsaldo	0,00	1.620-	1.620-		1.620-	1.620-	1.620-	0		
Verpflichtungsermächtigung zu Lasten					0	0	0	0		0

ProduktbereichProdukte

06
Kinder-, Jugend- und Familienhilfe



0605
Erzieherische u. wirtschaftl. Hilfen für Familien



060501
Bezirk. Sozialarbeit u. Hilfen z. Erzieh. in der Familie u.
eig. Wohnung

060502
Hilfen zur Erzieh. in Einricht. u. Pflegefam./Adoptionen

060503
Beistandschaften, UVG, Vormundschaften

060504
Schutz von Kindern und Jugendlichen

060505
Mitwirkung bei Familien- und Jugendgericht

060506
Eingliederungshilfe

Beschreibung

Die Leistungen dieser komplexen Produktgruppe umfassen den gesamten pädagogischen und wirtschaftlichen Bereich der ambulanten und stationären Hilfen zur Erziehung (HzE), der Eingliederungshilfen und Adoptionsaufgaben. Ferner gehören dazu die aufsuchenden Tätigkeiten der Bezirkssozialarbeit in den Stadtteilen einschließlich einiger Serviceaufgaben für das Sozialamt, die Wahrnehmung der Gerichtshilfen (Familien- und Jugendgericht) und des Kinderschutzes.

Ebenso zählen dazu auch die Aufgaben der Beistandschaften und des Unterhaltsvorschusses.

Gesetzliche Grundlagen:

§§ 8a, 14, 18, 19, 20, 21, 27 - 35, 35a, 39 - 42, 50 - 52a, 55, 58a, 59 - 60, 85 - 97 SGB VIII, § 1712 BGB, SGB XII und Unterhaltsvorschussgesetz (UVG).

Besonderheiten im Planjahr

Implementierung von Instrumentarien zur wirkungsorientierten Steuerung der HzE in Kooperation mit freien Trägern.

Ziele

1. Der Anteil ehrenamtlichen Vormünder/ Pfleger soll 11,5 % an der Gesamtzahl der Vormundschaften/ Pflegschaften betragen.
2. Die Hilfen zur Erziehung sollen zwischen dem ambulanten und stationären Leistungsanteil ein Verhältnis entwickeln, das dem Vorrangprinzip ambulanter und ortsnaher Hilfen (> 50 %) entspricht.
3. Fällen von Kindesgefährdung wird bei akuten Risiken ausnahmslos am Meldetag nachgegangen.
4. Eingliederungshilfen sollen zwischen dem ambulanten und stationären Leistungsanteil ein Verhältnis entwickeln, das dem Vorrangprinzip ambulanter Hilfen (> 50 %) entspricht.

	Ergebnis		Ansatz			Planung	
	2017	2018	2019	2020	2021	2022	
Zielkennzahlen							
- Zum 1. Ziel: Ant. ehrenamtl. geführter Vormundschaft./Pflegschaft im Verh. z. Gesamtzahl der Vormundschaft./Pflegschaft (in %)	7,0	11,5	11,5	11,5	11,5	11,5	
- Zum 2. Ziel: Anteil der ambulanten Hilfen an allen HzE-Leistungen (in %)	50	56	56	56	56	56	
- Zum 3. Ziel: Ant. d. Fälle m. höchster Kindesgefährdungsstufe gem. § 8a SGB VIII, denen am Meldetag nachgegangen wurde (in %)	100	100	100	100	100	100	
- Zum 4. Ziel: Anteil der ambulanten Fälle zu allen Eingliederungshilfen gem. § 35a SGB VIII (in %)	89	86	89	89	89	89	
Standardkennzahlen							
- Teilergebnis (Zeile 29) pro Einwohner/in (in Euro)	- 122,71	- 138,46	- 162,19	- 166,29	- 166,98	- 167,37	
- Aufwandsdeckungsgrad (in %)	41,9	33,7	30,2	29,6	29,6	29,5	

Haushaltsplan 2019

Erzieherische und wirtschaftliche Hilfen für Familien

Dezernat IV

Ausschuss: AKJF

Produktgruppe 0605

Amt für Kinder, Jugendliche und Familien

	Ergebnis	Ansatz		Planung		
	2017	2018	2019	2020	2021	2022
Leistungsdaten						
- Gesamtzahl aller Vormundschaften / Pflegschaften	379	260	260	260	260	260
- Anzahl HzE pro 10.000 der 0 bis 21-Jährigen	298,0	285,0	285,0	285,0	285,0	285,0
- Anzahl HzE-Fälle (§§ 29 bis 35; 27,2; 41 SGB VIII) , Angaben absolut	1.802	1.615	1.615	1.615	1.615	1.615
- Anzahl ehrenamtlich geführter Vormundschaften / Pflegschaften	25	30	30	30	30	30
- Anzahl der HzE-Fälle (§§ 33, 34 SGB VIII) stationär	900	715	715	715	715	715
- Anzahl HzE-Fälle (§§ 29 - 32, 27.2, 41 SGB VIII) ambulant	902	900	900	900	900	900
- Anzahl Fälle Eingliederungshilfe gem. § 35a SGB VIII	437	278	450	450	450	450
- Anzahl Fälle Eingliederungshilfe gem. § 35a SGBVIII ambulant	385	238	400	400	400	400
- Anzahl Fälle Eingliederungshilfe gem. § 35a SGBVIII stationär	52	40	50	50	50	50

Produkt 060501 - Bezirkl. Sozialarbeit u. Hilfen zur Erziehung in d. Familie u. eig.**Beschreibung**

Bezirkssozialarbeit ist ein ortsnahe Beratungs- und Begegnungsangebot mit folgenden Schwerpunkten:

- Informieren und zur Selbsthilfe anregen,
- Gemeinwesenbezogene Anliegen und Ressourcen fördern,
- Bürgerinnen und Bürger in stadtteilbezogenen Sozialangelegenheiten beteiligen.

Durch die Bezirkssozialarbeit bietet der Kommunale Sozialdienst (KSD) eine ganzheitliche, familienbezogene und problemgerechte Hilfestellung in Verbindung von Sozialarbeit und wirtschaftlicher Hilfestellung.

Hilfen zur Erziehung (HzE) sichern das Recht junger Menschen bis 18 Jahren auf Erziehung in ihrer Familie, wenn Eltern bzw. Personensorgeberechtigte (nachfolgend Eltern genannt) diese Aufgabe nicht aus eigener Kraft ganz oder teilweise leisten können. Sie unterstützen Eltern bei der Wahrnehmung ihrer Erziehungsaufgaben und dienen der Förderung und Stabilisierung der psycho-sozialen und schulischen Entwicklung des Kindes oder Jugendlichen. Vorrangiges Ziel der sozialpädagogischen Beratung und Unterstützung ist die Hilfe zur Selbsthilfe. Ambulante und teilstationäre Hilfen tragen dazu bei, die Situation in den Familien oder bei den einzelnen jungen Menschen so zu verändern, dass die Betroffenen ihr Leben trotz schwieriger Bedingungen wieder selbstständig führen können. Der Erhalt des familiären Zusammenlebens und die weitgehende Vermeidung stationärer Erziehungshilfe sind grundlegende Zielrichtungen der Hilfen. Die Hilfen sind grundsätzlich zeitlich befristet. Dies gilt auch für Hilfen für junge Volljährige.

Gesetzliche Grundlagen: §§ 27 - 32, 35, 41 SGB VIII

Besonderheiten im Planjahr

Keine

Ziele

1. Der KSD führt sein bezirkliches Sprechstundenangebot (insbesondere an Grund- und Förderschulen) bedarfs- und zielgruppengerecht fort.
2. Der Anteil der ambulanten Leistungen an allen HzE-Leistungen soll dauerhaft mindestens 56 % betragen.
3. Innerhalb von 18 Monaten sollen 80 % (Standard) der Familien in der Lage sein, ihren Alltag ohne weitere ambulante Hilfe (Sozialpädagogische Familienhilfe (SPFH) und Erziehungsbeistand) wieder selbst zu bewältigen.
4. Die festgelegten Leistungskontingente für Erziehungsbeistandschaften und SPFH (Jahresstunden) in Höhe von 75.000 Stunden (Umstellung von Brutto- auf Netto-Fachleistungsstunden) werden als Standardvolumen eingehalten, sofern der Rechtsanspruch keine Abweichung erfordert.

Haushaltsplan 2019

Erzieherische und wirtschaftliche Hilfen für Familien

Dezernat IV

Ausschuss: AKJF

Produktgruppe 0605

Amt für Kinder, Jugendliche und Familien

Produkt 060501 - Bezirkl. Sozialarbeit u. Hilfen zur Erziehung in d. Familie u. eig.

	Ergebnis	Ansatz		Planung		
	2017	2018	2019	2020	2021	2022
Zielkennzahlen						
- Zum 2 Ziel: Anteil der SPFH, die nach 18 Monaten beendet worden sind (in %)	92	80	80	80	80	80
- Zum 2. Ziel: Anteil der Erziehungsbeistandschaften, die nach 18 Monaten beendet worden sind (in %)	93	80	80	80	80	80
- Zum 1 Ziel: Anteil der ambulanten Hilfen an allen HzE-Leistungen (in %)	50	56	56	56	56	56
- Zum 3. Ziel: Anzahl max. verbrauchter Stunden	74.882	75.000	75.000	75.000	75.000	75.000
- Zum 1. Ziel: Umfang der Sprechstunden in den Bezirken (einschließlich Schulen)		500	500	500	500	500
Leistungsdaten						
- Anzahl HzE-Fälle (§§ 29 - 32, 27.2, 41 SGB VIII) ambulant	902	900	900	900	900	900
- Anzahl der HzE-Fälle (§§ 29 bis 35; 27.2;41 SGB VIII) gesamt	1.802	1.615	1.615	1.615	1.615	1.615
- Anzahl der Fälle Erziehungsbeistand (am 31.12. lfd. u. beendete Fälle)	184	220	220	220	220	220
- Anzahl der Fälle SPFH (am 31.12. lfd. u. beendete Fälle)	374	350	350	350	350	350
- Anzahl der Fälle in heilpädagogischen Tagesgruppen (HTG) am 31.12. lfd. u. beendete Fälle	82	90	90	90	90	90
- Anzahl der beendeten Fälle SPFH	190	180	180	180	180	180
- davon Anzahl der Fälle SPFH, die nach 18 Monaten beendet worden sind	174	144	144	144	144	144
- Anzahl der beendeten Fälle Erziehungsbeistand	105	110	110	110	110	110
- davon Anzahl der Fälle Erziehungsbeistand, die nach 18 Monaten beendet worden sind	98	88	88	88	88	88
- Jahresstundenkontingent SPFH (max.)	54.534	51.000	51.000	51.000	51.000	51.000
- Jahresstundenkontingent Erziehungsbeistand (max.)	20.348	24.000	24.000	24.000	24.000	24.000
- Anzahl der kooperierenden Schulen		53	53	53	53	53
- Anzahl der Stadtteilarbeitskreise mit Beteiligung des KSD		22	22	22	22	22

Produkt 060502 - Hilfen zur Erziehung in Einrichtungen und Pflegefamilien/Adoptionen**Beschreibung**

Hilfen zur Erziehung (HzE) in Einrichtungen und Pflegefamilien umfassen die Unterbringung und Erziehung von jungen Menschen bis 18 Jahren sowie von Vätern/Müttern mit ihren Kindern in einer Einrichtung der Jugendhilfe. Voraussetzung ist, dass das Wohl und/oder die Erziehung in der Herkunftsfamilie allein oder durch ambulante und teilstationäre Hilfen nicht mehr sichergestellt werden kann. Die Hilfen sollen gewährleisten, dass junge Menschen, die in ihren Familien nicht angemessen gefördert werden können, zeitlich befristet oder dauerhaft einen neuen Lebensmittelpunkt finden, in dem ihr Recht auf Erziehung und Teilhabe am gesellschaftlichen Leben eingelöst wird. Bei stationären Erziehungshilfen bleibt die Stärkung der Erziehungsfähigkeit der Eltern ein wesentliches Ziel der Leistungsgewährung. Kinder unter 18 Jahren, die zur Adoption vermittelt werden sollen, werden mit Adoptionsbewerber/-innen mit dem Ziel der Kindesannahme zusammengeführt. Gesetzliche Grundlagen: §§ 19, 21, 27, 33-35 und 41 SGB VIII

Besonderheiten im Planjahr

Integration und Verselbständigung von umA (unbegleitete minderjährige Ausländer)
Implementierung von Rückführungskonzepten im Bereich der Heimerziehung

Ziele

1. Der Anteil der stationären Hilfen an allen HzE-Leistungen soll auf 44 % reduziert und anschließend auf diesem Niveau beibehalten werden.
2. Eine Rückkehr der / des Minderjährigen wird in 45 % der Fälle erreicht.
3. Mindestens 75 % aller neu in Heimerziehung aufgenommenen Minderjährigen sollen innerhalb von Münster untergebracht werden.
4. Mindestens 40 % aller Empfänger/innen von stationären HzE sollen in Vollzeitpflege betreut werden.

	Ergebnis	Ansatz		Planung		
	2017	2018	2019	2020	2021	2022
Zielkennzahlen						
- Zum 2. Ziel: Anteil der Minderjährigen in Heimerziehung, die in ihre Herkunftsfamilie zurückgeführt werden (in %)	32	45	45	45	45	45
- Zum 1. Ziel: Anteil der stationären Hilfen an allen HzE-Leistungen (in %)	50	44	44	44	44	44
- Zum 3. Ziel: Anteil der Minderjährigen in Heimerziehung, die in Münster untergebracht werden (in %)	85	75	75	75	75	75
- Zum 4. Ziel: Ant.d.Vollzeitpfl.-Fälle (§33) an all.station.Hilfen m.Ausn.d.Kostenerstattungsfälle (§§33,34 SGB VIII) [in%]	45	40	40	40	40	40

Haushaltsplan 2019	Erzieherische und wirtschaftliche Hilfen für Familien	Dezernat IV
Ausschuss: AKJF	Produktgruppe 0605	Amt für Kinder, Jugendliche und Familien

Produkt 060502 - Hilfen zur Erziehung in Einrichtungen und Pflegefamilien/Adoptionen						
	Ergebnis	Ansatz		Planung		
	2017	2018	2019	2020	2021	2022
Leistungsdaten						
- Anzahl der HzE-Fälle (§§ 33, 34 SGB VIII) stationär	900	715	715	715	715	715
- Anzahl der HzE-Fälle (§§ 33,34 SGB VIII) stationär (ohne Kostenerstattungsfälle)	793	615	615	615	615	615
- Anzahl der HzE-Fälle (§§ 29 bis 35; 27.2; 41SGB VIII) gesamt	1.802	1.615	1.615	1.615	1.615	1.615
- Anzahl Fälle Vollzeitpflege (§ 33 SGB VIII)	354	245	245	245	245	245
- Anzahl Fälle Heimerziehung (§ 34 SGB VIII)	439	370	370	370	370	370
- Anzahl Fälle von Minderjährigen mit Rückkehr in Herkunftsfamilie	49	55	55	55	55	55
- Anzahl neu untergebrachter Fälle gem. § 34 SGB VIII	82	130	130	130	130	130
- Anzahl neu untergebrachter Fälle gem. § 34 SGB VIII in Münster	70	98	98	98	98	98

Produkt 060503 - Beistandschaften, Vormundschaften, UVG
<p>Beschreibung</p> <p>Das Amt für Kinder, Jugendliche und Familien wird Beistand, Pfleger oder Vormund in den durch das Bürgerliche Gesetzbuch (BGB) vorgesehenen Fällen. Die Aufgabenübertragung erfolgt auf Antrag, per Gesetz oder durch Bestellung des zuständigen Amtsgerichts. Je nach Aufgabenfeld sind alle Teile der elterlichen Sorge oder Teilbereiche hieraus durch das Amt für Kinder, Jugendliche und Familien wahrzunehmen. Die wesentlichen Aufgabenfelder des Beistandes beziehen sich auf die Vaterschaftsfeststellung, die Verfolgung der Unterhaltsansprüche und die Beurkundungen.</p> <p>Alleinstehende Elternteile (Mütter oder Väter) können Unterhaltsvorschussleistungen für ein minderjähriges Kind erhalten, um ihnen übergangsweise finanzielle Hilfe in einer schwierigen Lebens- und Erziehungssituation zu bieten. Dabei ist grundsätzlich eine Bewilligung bis zum 12. Lebensjahr, unter bestimmten Voraussetzungen auch bis zum 18. Lebensjahr, möglich. Wenn ein unterhaltsberechtigter Elternteil Unterhaltsvorschussleistungen bezieht, wird durch das Amt für Kinder, Jugendliche und Familien zeitgleich der Unterhalt vom unterhaltsverpflichteten Elternteil nachdrücklich eingefordert.</p> <p>Gesetzliche Grundlagen: §§ 18, 52a, 55, 58a, 59, 60 SGB VIII, §§ 1712 BGB, Unterhaltsvorschussgesetz (UVG)</p>
<p>Besonderheiten im Planjahr</p> <p>Die Rückforderung im Unterhaltsvorschuss soll auf das Land NRW übertragen werden.</p>

Produkt 060503 - Beistandschaften, Vormundschaften, UVG

Ziele

1. Beurkundungen werden innerhalb von drei Wochen nach Vorlage aller Unterlagen gefertigt.
2. Es werden jährlich laufend 75 Vormundschaften/ Pflegschaften durch den freien Träger geführt.
3. Rechtzeitige und mindestens 25-prozentige Realisierung von Unterhaltsansprüchen (UVG).

	Ergebnis	Ansatz		Planung		
	2017	2018	2019	2020	2021	2022
Zielkennzahlen						
- Zum 1. Ziel: Anteil der Beurkundungen, die innerhalb der drei-Wochen-Frist erledigt wurden (in%)	90	90	90	90	90	90
- Zum 2. Ziel: Anzahl der laufenden Vormundschaften/Pflegschaften der freien Träger (Stichtag:31.12.)	75	75	75	75	75	75
- Zum 3. Ziel: Höhe der realisierten Unterhaltsansprüche im Verhältnis zur Höhe der bewilligten Leistung (in%)	17	25	25	25	25	25
Leistungsdaten						
- Anzahl der Beistandschaften	1.000	1.000	1.000	1.000	1.000	1.000
- Anzahl der Beurkundungen	2.041	2.000	2.000	2.000	2.000	2.000
- Anzahl der Amtsvormundschaften und Amtspflegschaften	151	180	180	180	180	180
- Anzahl der vermittelten Vormundschaften/Pflegschaften an ehrenamtliche Vormünder und freie Träger	99	125	125	125	125	125
- Laufende UVG -Fälle	2.180	3.000	3.000	3.000	3.000	3.000

Haushaltsplan 2019**Erzieherische und wirtschaftliche Hilfen für Familien****Dezernat IV****Ausschuss: AKJF****Produktgruppe 0605****Amt für Kinder, Jugendliche und Familien****Produkt 060504 - Schutz von Kindern und Jugendlichen****Beschreibung**

Aufgabe der Kinder- und Jugendhilfe ist, Kinder und Jugendliche vor negativen Einflüssen auf ihre Entwicklung zu schützen. Dies gilt sowohl für äußere Einflüsse, wie z. B. durch Medien oder Peer-Groups, als auch für sich direkt auf den/die Minderjährige/n beziehende Handlungen wie Vernachlässigung, Misshandlung und Missbrauch.

Der gesetzliche Auftrag reicht von der Vermeidung der Entstehung gefährdender Situationen über die schnelle Abwendung dieser Situationen bis hin zu Maßnahmen, die das erneute Entstehen gefährdender Situationen verhindern sollen.

Das Amt für Kinder, Jugendliche und Familien nimmt seinen Schutzauftrag gemäß § 8a SGB VIII aktiv wahr und richtet seine Hilfeangebote danach aus.

Reichen Hilfen im Einzelfall nicht aus oder werden diese von den Personensorgeberechtigten abgelehnt, wird das Familiengericht angerufen. Minderjährige werden entweder als Selbstmelder oder vom Amt für Kinder, Jugendliche und Familien in Obhut genommen bzw. von anderen Stellen zugeführt, wenn andere Maßnahmen

nicht zur Gefahrenabwendung ausreichen. Gefährdungsfälle des Kommunalen Sozialdienstes (KSD) mit komplexem Beratungsbedarf werden im multiprofessionellen

Team der Clearingstelle (ärztliche Kinderschutzambulanz) beraten.

Rechtliche Grundlagen: §§ 8a, 14 und 42 SGB VIII

Produkt 060504 - Schutz von Kindern und Jugendlichen

Besonderheiten im Planjahr

Keine

Ziele

1. Die Inobhutnahme (§ 42 SGB VIII) dauert in mindestens 75 % der Fälle längstens 14 Tage.
2. In allen Fällen mit der höchsten Gefährdungsstufe gemäß § 8a SGB VIII (unmittelbare und gegenwärtige Gefahr), in denen sich das Kind im Haushalt der Eltern aufhält, findet noch am Tag der Meldung eine persönliche Kontaktaufnahme statt.

	Ergebnis		Ansatz		Planung		
	2017	2018	2019	2020	2021	2022	
Zielkennzahlen							
- Zum 1. Ziel: Anteil der Inobhutnahmen, die längstens 14 Tage dauerten (in %)	79	75	75	75	75	75	
- Zum 2. Ziel: Ant.Fälle m.höchster Gef.st.(b.Aufenth.d.Kindes i.elterl.HH.) mit Hausbes./dir.Kontakt am Tag d. Meld. (in %)	100	100	100	100	100	100	
Leistungsdaten							
- Anzahl der Inobhutnahmen	362	200	350	350	350	350	

Produkt 060505 - Mitwirkung bei Familien- und Jugendgericht

Beschreibung

An gerichtlichen Verfahren, die Minderjährige und Heranwachsende betreffen, ist das Amt für Kinder, Jugendliche und Familien zur Unterstützung der Gerichte beteiligt. Ferner hat es die Aufgabe, die Interessen und erzieherischen Belange von Minderjährigen und Heranwachsenden aufzuzeigen und in das Verfahren einzubringen. Das Amt für Kinder, Jugendliche und Familien richtet seine Mitwirkung zeitnah und beteiligungsorientiert aus. Hierdurch sollen die elterliche Verantwortung gefördert und kindzentrierte Regelungen ermöglicht werden. Soweit sinnvoll, macht das Amt für Kinder, Jugendliche und Familien im Verlauf des Verfahrens auch Hilfeangebote. Es ruft seinerseits das Gericht an, wenn das Kindeswohl erheblich gefährdet, aber eine erzieherische Hilfe nicht oder nur unzureichend möglich ist. Die Grundsätze des Hilfevorrangs und des geringstmöglichen Sorgerechtsingriffs sind zu beachten. Durch die Jugendgerichtshilfe ist die Beratung und Betreuung von straffälligen und gefährdeten Jugendlichen/ Heranwachsenden im Kontext des Verfahrens vor dem Jugendgericht gesichert. In regelmäßigen Absprachen mit den Familiengerichten wird die Berichterstattung in mündlicher bzw. schriftlicher Form erörtert. Wesentliches Ziel ist die Vermeidung von Verfahrenseskalationen. In Umgangsangelegenheiten sind in wesentlichen Anteilen freie Träger beteiligt. Gesetzliche Grundlagen: §§ 50 und 52 SGB VIII, §§ 155 ff. FamFG

Haushaltsplan 2019

Erzieherische und wirtschaftliche Hilfen für Familien

Dezernat IV

Ausschuss: AKJF

Produktgruppe 0605

Amt für Kinder, Jugendliche und Familien

Produkt 060505 - Mitwirkung bei Familien- und Jugendgericht**Besonderheiten im Planjahr**

Keine

Ziele

1. In mindestens 75 % der Fälle wird einmal im laufenden familiengerichtlichen Verfahren der /die Minderjährige im Beratungsprozess persönlich beteiligt.
2. In mindestens 85 % der Fälle erfolgt innerhalb von drei Monaten nach Anklageerhebung durch die Staatsanwaltschaft eine Stellungnahme an das Jugendgericht.

	Ergebnis		Ansatz			Planung	
	2017	2018	2019	2020	2021	2022	
Zielkennzahlen							
- Zum 1. Ziel: Anteil der Minderjährigen, zu denen mindestens einmal ein Kontakt hergestellt wurde (in %)	76	75	75	75	75	75	75
- Zum 2. Ziel: Anteil der Stellungnahmen an das Jugendgericht, die in max. 3 Monaten nach Anklageerhebung erfolgten (in %)	90	85	85	85	85	85	85
Leistungsdaten							
- Anzahl Familiengerichtshilfen (Mitwirkung in gerichtlichen Verfahren)	476	450	450	450	450	450	450
- Anzahl Jugendgerichtshilfen (Gerichts- und Diversionsverfahren)	1.398	1.300	1.300	1.300	1.300	1.300	1.300

Produkt 060506 - Eingliederungshilfe**Beschreibung**

Eingliederungshilfen sind Kindern, Jugendlichen und jungen Volljährige zu gewähren, wenn ihre seelische Gesundheit nachhaltig gefährdet oder beeinträchtigt ist. Mit Eingliederungshilfen soll eine persönliche und schulische/ berufliche Integration im Sinne einer Chancengleichheit gesichert werden, um eine dauerhafte Sozialleistungsabhängigkeit zu verhindern.

Besonderheiten im Planjahr

Die Poolbildung für Integrationshilfen an Schulen soll bedarfsgerecht ausgebaut werden.

Ziele

1. Vorrangiger Einsatz ambulanter Angebote (mindestens 2/3) zur Integration in Schule, Arbeit und Beruf.

Produkt 060506 - Eingliederungshilfe

	Ergebnis	Ansatz			Planung	
	2017	2018	2019	2020	2021	2022
Zielkennzahlen						
- Zum 1. Ziel: Umfang der Sprechstunden in den Bezirken (einschließlich Schulen)	500					
- Zum 2. Ziel: Anteil der ambulanten Fälle an allen Eingliederungshilfen (in %)	89	86	89	89	89	89
Leistungsdaten						
- Anzahl der kooperierenden Schulen	53					
- Anzahl der Stadtteilarbeitskreise mit Beteiligung des KSD	22					
- Anzahl der Eingliederungshilfen gem. § 35a SGB VIII	437	278	450	450	450	450

Haushaltsplan 2019
Ausschuss: AKJF
Erzieherische und wirtschaftliche Hilfen für Familien
Produktgruppe 0605
Dezernat IV
Amt für Kinder, Jugendliche und Familien

Teilergebnisplan Ertrags- und Aufwandsarten		Haushaltsansatz (€)			Planung (€)		
		Ergebnis (€) 2017	2018	2019	2020	2021	2022
01	Steuern und ähnliche Abgaben	0,00	0	0	0	0	0
02	+ Zuwendungen und allgemeine Umlagen	6,67	10	50	50	50	50
03	+ Sonstige Transfererträge	3.893.949,70	3.891.000	3.891.000	3.891.000	3.891.000	3.891.000
04	+ Öffentlich-rechtliche Leistungsentgelte	2.400,00	6.000	6.000	6.000	6.000	6.000
05	+ Privatrechtliche Leistungsentgelte	0,00	10	10	10	10	10
06	+ Kostenerstattungen und Kostenumlagen	23.099.564,97	17.771.700	17.771.700	17.771.700	17.771.700	17.771.700
07	+ Sonstige ordentliche Erträge	3.314,70	10	10	10	10	10
08	+ Aktivierte Eigenleistungen	0,00	0	0	0	0	0
09	+/- Bestandsveränderungen	0,00	0	0	0	0	0
10	= Ordentliche Erträge	26.999.236,04	21.668.730	21.668.770	21.668.770	21.668.770	21.668.770
11	- Personalaufwendungen	9.180.722,56	7.883.160	9.090.060	9.265.820	9.480.640	9.700.820
12	- Versorgungsaufwendungen	972.822,99	711.190	760.150	779.160	798.630	818.600
13	- Aufwendungen für Sach- und Dienstleistungen	3.281.235,86	2.362.810	2.496.120	2.537.120	2.573.010	2.614.020
14	- Bilanzielle Abschreibungen	12.917,27	3.310	12.990	12.980	12.980	12.970
15	- Transferaufwendungen	50.235.560,84	52.706.800	58.862.730	59.893.310	59.837.850	59.678.000
16	- Sonstige ordentliche Aufwendungen	348.957,35	229.400	229.630	229.740	229.860	229.980
17	= Ordentliche Aufwendungen	64.032.216,87	63.896.670	71.451.680	72.718.130	72.932.970	73.054.390
18	= Ordentliches Ergebnis (= Zeilen 10 und 17)	37.032.980,83-	42.227.940-	49.782.910-	51.049.360-	51.264.200-	51.385.620-
19	+ Finanzerträge	0,00	0	0	0	0	0
20	- Zinsen und sonstige Finanzaufwendungen	0,00	0	0	0	0	0
21	= Finanzergebnis (= Zeilen 19 und 20)	0,00	0	0	0	0	0
22	= Ergebnis der laufenden Verwaltungstätigkeit (= Zeilen 18 und 21)	37.032.980,83-	42.227.940-	49.782.910-	51.049.360-	51.264.200-	51.385.620-
23	+ Außerordentliche Erträge	0,00	0	0	0	0	0
24	- Außerordentliche Aufwendungen	0,00	0	0	0	0	0
25	= Außerordentliches Ergebnis (= Zeilen 23 und 24)	0,00	0	0	0	0	0
26	= Ergebnis vor Berücksichtigung der internen Leistungsbeziehungen (= Zeilen 22 und 25)	37.032.980,83-	42.227.940-	49.782.910-	51.049.360-	51.264.200-	51.385.620-
27	+ Erträge aus internen Leistungsbeziehungen	0,00	0	0	0	0	0
28	- Aufwendungen aus internen Leistungsbeziehungen	421.670,00	396.760	404.560	404.560	404.560	404.560
29	= Ergebnis (= Zeilen 26, 27, 28)	37.454.650,83-	42.624.700-	50.187.470-	51.453.920-	51.668.760-	51.790.180-

Bewirtschaftungsregeln:

Die Aufwendungen der Produktgruppen „Förderung von Kindern in Tagesbetreuung“ (PG 0601), „Kinder- und Jugendarbeit“ (PG 0602), „Förderung von benachteiligten jungen Menschen“ (PG 0603), „Familienförderung“ (PG 0604) und „Erzieherische und wirtschaftliche Hilfen für Familien“ (PG 0605) werden zu einem Budget verbunden. Ausgenommen sind die Personalaufwendungen und Aufwendungen, denen zweckgebundene Erträge gegenüberstehen.

Erläuterungen:

zu Zeile 3:

Diese Position umfasst die Beiträge und Kostenerstattungen für geleistete Hilfen zur Erziehung, soweit sie nicht von öffentlichen Trägern sozialer Leistungen getragen werden.

zu Zeile 6:

Es handelt sich um Kostenerstattungen vom Land, vom Landschaftsverband oder von Gemeinden für geleistete Hilfen zur Erziehung.

zu Zeile 13:

Diese Position beinhaltet im Wesentlichen Kostenerstattungen an das Land, den Landschaftsverband oder an Gemeinden für geleistete Hilfen zur Erziehung.

zu Zeile 15:

Diese Position umfasst im Wesentlichen

- die Leistung der ambulanten und stationären Hilfen zur Erziehung,
- Unterhaltsvorschussleistungen und
- Zuschüsse an freie Träger in den Bereichen Erziehungshilfen, Betreuungsvereine, Schutz von Kindern und Jugendlichen sowie Jugendgerichtshilfe.

Grundsätzliche Kostensteigerungen ergeben sich u.a. durch Entgeltzahlungen an freie Träger (ambulante und stationäre Hilfen zur Erziehung), die sich durch Personalkostensteigerungen in Anlehnung an den TVöD bzw. kirchliche Tarifverträge ergeben.

Weitere Einzelheiten sind dem Bericht über die Vergabe von Zuschüssen an Vereine, Vereinigungen und Verbände zu entnehmen.

zu Zeile 28:

Bei den internen Leistungsbeziehungen werden die Aufwendungen für die Bereitstellung und Bewirtschaftung von Gebäuden durch das Immobilienmanagement abgebildet (Umsetzung des Mieter-/Vermietermodells).

Haushaltsplan 2019
Ausschuss: AKJF
Erzieherische und wirtschaftliche Hilfen für Familien
Produktgruppe 0605
Dezernat IV
Amt für Kinder, Jugendliche und Familien

Teilfinanzplan Ein- und Auszahlungsarten		Ergebnis (€)	Haushaltsansatz (€)		Verpfl.-Erm. (€)	Planung(€)		
		2017	2018	2019	2019	2020	2021	2022
	Einzahlungen							
01	aus Zuwendungen für Investitionsmaßnahmen	0,00	0	0		0	0	0
02	+ aus der Veräußerung von Sachanlagen	0,00	0	0		0	0	0
03	+ aus der Veräußerung von Finanzanlagen	0,00	0	0		0	0	0
04	+ aus Beiträgen und ähnlichen Entgelten	0,00	0	0		0	0	0
05	+ aus sonstigen Investitionen	0,00	0	0		0	0	0
06	= Summe der investiven Einzahlungen	0,00	0	0		0	0	0
	Auszahlungen							
07	- für den Erwerb von Grundstücken und Gebäuden	0,00	0	0	0	0	0	0
08	- für Baumaßnahmen	0,00	0	0	0	0	0	0
09	- für den Erwerb von beweglichem Anlagevermögen	0,00	1.080	1.080	0	1.080	1.080	1.080
10	- für den Erwerb von Finanzanlagen	0,00	0	0	0	0	0	0
11	- von aktivierbaren Zuwendungen	0,00	0	0	0	0	0	0
12	- aus sonstigen Investitionen	0,00	0	0	0	0	0	0
13	= Summe der investiven Auszahlungen	0,00	1.080	1.080	0	1.080	1.080	1.080
14	= Saldo der Investitionstätigkeit (Einzahlungen ./ Auszahlungen)	0,00	1.080-	1.080-		1.080-	1.080-	1.080-

Bewirtschaftungsregeln:

Die investiven Auszahlungen der Produktgruppen (PG) „Förderung von Kindern in Tagesbetreuung“ (PG 0601), „Kinder- und Jugendarbeit“ (PG 0602), „Förderung von benachteiligten jungen Menschen“ (PG 0603), „Familienförderung“ (PG 0604) und „Erzieherische und wirtschaftliche Hilfen für Familien“ (PG 0605) werden zu einem Budget verbunden. Ausgenommen sind die Auszahlungen, denen zweckgebundene Einzahlungen gegenüberstehen.

Ebenso werden die Verpflichtungsermächtigungen der o.g. Produktgruppen zu einem Verpflichtungsbudget verbunden.

Erläuterungen:

Keine

Haushaltsplan 2019
Ausschuss: AKJF

Erzieherische und wirtschaftliche Hilfen für Familien
Produktgruppe 0605

Dezernat IV
Amt für Kinder, Jugendliche und Familien

Investitionsmaßnahmen	Ergebnis (€)	Haushaltsansatz (€)		Verpflicht.- ermächt. (€)	Planung (€)				bereitge- stellt bis inkl. 2018	Gesamt- ein- u. -aus- zahlungen
	2017	2018	2019		2019	2020	2021	2022		
Investitionsmaßnahmen unterhalb der festgelegten Wertgrenzen										
Einzahlung	0,00	0	0		0	0	0	0		
Auszahlung	0,00	1.080	1.080	0	1.080	1.080	1.080	0		
Saldo (Einzahlungen ./. Auszahlungen)	0,00	1.080-	1.080-		1.080-	1.080-	1.080-	0		
Gesamtsaldo	0,00	1.080-	1.080-		1.080-	1.080-	1.080-	0		
Verpflichtungsermächtigung zu Lasten					0	0	0	0		0

Produktbereich

Produktgruppe

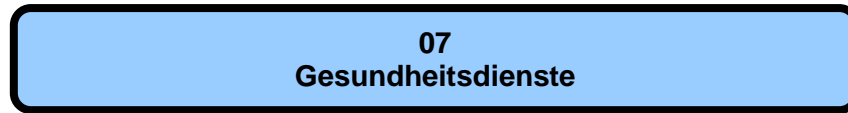

Haushaltsplan 2019

Gesundheitsdienste
Produktbereich 07

Dezernat V

Teilergebnisplan Ertrags- und Aufwandsarten		Ergebnis (€)			Haushaltsansatz (€)			Planung (€)		
		2017	2018	2019	2020	2021	2022	2020	2021	2022
01	Steuern und ähnliche Abgaben	0,00	0	0	0	0	0	0	0	0
02	+ Zuwendungen und allgemeine Umlagen	290.515,62	292.280	282.780	272.630	272.630	272.630	272.630	272.630	272.630
03	+ Sonstige Transfererträge	0,00	0	0	0	0	0	0	0	0
04	+ Öffentlich-rechtliche Leistungsentgelte	400.340,59	375.000	385.000	385.000	385.000	385.000	385.000	385.000	385.000
05	+ Privatrechtliche Leistungsentgelte	0,00	0	0	0	0	0	0	0	0
06	+ Kostenerstattungen und Kostenumlagen	276.420,79	180.300	203.880	175.500	175.500	175.500	175.500	175.500	175.500
07	+ Sonstige ordentliche Erträge	9.244,02	2.000	2.000	2.000	2.000	2.000	2.000	2.000	2.000
08	+ Aktivierte Eigenleistungen	0,00	0	0	0	0	0	0	0	0
09	+/- Bestandsveränderungen	0,00	0	0	0	0	0	0	0	0
10	= Ordentliche Erträge	976.521,02	849.580	873.660	835.130	835.130	835.130	835.130	835.130	835.130
11	- Personalaufwendungen	5.326.089,24	5.596.460	5.752.890	5.855.570	5.960.830	6.101.920	5.960.830	5.960.830	6.101.920
12	- Versorgungsaufwendungen	429.162,13	344.560	350.900	359.670	368.660	377.880	368.660	368.660	377.880
13	- Aufwendungen für Sach- und Dienstleistungen	324.782,59	375.890	445.780	467.290	486.100	507.610	486.100	486.100	507.610
14	- Bilanzielle Abschreibungen	18.449,40	10.070	10.670	10.600	9.670	9.040	9.670	9.670	9.040
15	- Transferaufwendungen	4.657.837,90	6.771.080	5.402.520	5.678.700	5.679.200	5.661.200	5.679.200	5.679.200	5.661.200
16	- Sonstige ordentliche Aufwendungen	347.024,17	621.453	537.790	527.020	527.100	527.190	527.100	527.100	527.190
17	= Ordentliche Aufwendungen	11.103.345,43	13.719.513	12.500.550	12.898.850	13.031.560	13.184.840	13.031.560	13.031.560	13.184.840
18	= Ordentliches Ergebnis (= Zeilen 10 und 17)	10.126.824,41-	12.869.933-	11.626.890-	12.063.720-	12.196.430-	12.349.710-	12.063.720-	12.196.430-	12.349.710-
19	+ Finanzerträge	0,00	0	0	0	0	0	0	0	0
20	- Zinsen und sonstige Finanzaufwendungen	0,00	0	0	0	0	0	0	0	0
21	= Finanzergebnis (= Zeilen 19 und 20)	0,00	0	0	0	0	0	0	0	0
22	= Ergebnis der laufenden Verwaltungstätigkeit (= Zeilen 18 und 21)	10.126.824,41-	12.869.933-	11.626.890-	12.063.720-	12.196.430-	12.349.710-	12.063.720-	12.196.430-	12.349.710-
23	+ Außerordentliche Erträge	0,00	0	0	0	0	0	0	0	0
24	- Außerordentliche Aufwendungen	0,00	0	0	0	0	0	0	0	0
25	= Außerordentliches Ergebnis (= Zeilen 23 und 24)	0,00	0	0	0	0	0	0	0	0
26	= Ergebnis vor Berücksichtigung der internen Leistungsbeziehungen (= Zeilen 22 und 25)	10.126.824,41-	12.869.933-	11.626.890-	12.063.720-	12.196.430-	12.349.710-	12.063.720-	12.196.430-	12.349.710-
27	+ Erträge aus internen Leistungsbeziehungen	247.379,00	197.730	247.380	247.380	247.380	247.380	247.380	247.380	247.380
28	- Aufwendungen aus internen Leistungsbeziehungen	382.180,00	385.250	393.900	393.900	393.900	393.900	393.900	393.900	393.900
29	= Ergebnis (= Zeilen 26, 27, 28)	10.261.625,41-	13.057.453-	11.773.410-	12.210.240-	12.342.950-	12.496.230-	12.210.240-	12.342.950-	12.496.230-

Teilfinanzplan Ein- und Auszahlungsarten		Ergebnis (€)	Haushaltsansatz (€)		Verpfl.-Erm. (€)	Planung(€)		
		2017	2018	2019	2019	2020	2021	2022
	Einzahlungen							
01	aus Zuwendungen für Investitionsmaßnahmen	0,00	0	0		0	0	0
02	+ aus der Veräußerung von Sachanlagen	0,00	0	0		0	0	0
03	+ aus der Veräußerung von Finanzanlagen	0,00	0	0		0	0	0
04	+ aus Beiträgen und ähnlichen Entgelten	0,00	0	0		0	0	0
05	+ aus sonstigen Investitionen	0,00	0	0		0	0	0
06	= Summe der investiven Einzahlungen	0,00	0	0		0	0	0
	Auszahlungen							
07	- für den Erwerb von Grundstücken und Gebäuden	0,00	0	0	0	0	0	0
08	- für Baumaßnahmen	0,00	0	0	0	0	0	0
09	- für den Erwerb von beweglichem Anlagevermögen	6.172,76	5.400	5.400	0	5.400	5.400	5.400
10	- für den Erwerb von Finanzanlagen	0,00	0	0	0	0	0	0
11	- von aktivierbaren Zuwendungen	0,00	0	0	0	0	0	0
12	- aus sonstigen Investitionen	0,00	0	0	0	0	0	0
13	= Summe der investiven Auszahlungen	6.172,76	5.400	5.400	0	5.400	5.400	5.400
14	= Saldo der Investitionstätigkeit (Einzahlungen ./ Auszahlungen)	6.172,76-	5.400-	5.400-		5.400-	5.400-	5.400-

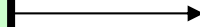
Produktbereich**07**
Gesundheitsdienste**0701**
GesundheitsdiensteProdukte**070101**
Übergreifende Gesundheitsförderung**070102**
Kinder- und Jugendgesundheit**070103**
Ärztlicher Untersuchungs- und Gutachtendienst**070104**
Gesundheitsschutz**070105**
Sozialpsychiatrische Hilfen**070106**
Krankenhausumlage

Beschreibung

Hauptaufgabe des Gesundheitsamtes ist es, die Gesundheit der Bevölkerung zu erhalten, zu schützen und zu fördern. Dazu werden die gesundheitlichen Verhältnisse und Versorgungsstrukturen erfasst, bewertet und fortentwickelt. Gesundheitsrisiken oder Ansteckungsgefahren für die Bevölkerung werden durch Prävention, Aufklärung und qualitätssichernde Maßnahmen verhindert bzw. begrenzt. Das Amt wirkt auf eine angemessene gesundheitliche Versorgung insbesondere für Menschen in gesundheitlichen und sozialen Problemlagen hin. Ärztliche Zeugnisse und Gutachten werden als Entscheidungshilfe im Auftrag der Ämter der Stadtverwaltung und anderer Behörden erstellt.

Besonderheiten im Planjahr

Keine

Ziele

1. Ziel: Die mit Beratung verbundenen Leistungen des Gesundheitsamtes bleiben mindestens im bisherigen Umfang erhalten. Als Indikator für die Erreichung dieses Zieles wird die Summe wichtiger Beratungs- und Kundenkontakte des Amtes im Rahmen dieser Produktgruppe herangezogen.

	Ergebnis	Ansatz		Planung		
	2017	2018	2019	2020	2021	2022
Zielkennzahlen						
- Zum 1. Ziel: Summe wichtiger Beratungs- / Kundenkontakte	55.597	50.000	55.000	55.000	55.000	55.000
Standardkennzahlen						
- Teilergebnis (Zeile 29) pro Einwohner/in (in Euro)	- 33,62	- 42,13	- 38,05	- 39,46	- 39,89	- 40,38
- Aufwandsdeckungsgrad (in %)	10,7	7,5	8,7	8,1	8,1	8,0

Haushaltsplan 2019
Ausschuss: ASSGVAF

Gesundheitsdienste
Produktgruppe 0701

Dezernat V
Gesundheits- und Veterinäramt

Produkt 070101 - Übergreifende Gesundheitsförderung

Beschreibung

Die Verhältnisse für das gesundheitliche Wohlbefinden des Einzelnen, von Gruppen und der Stadtgesellschaft werden erfasst und bewertet. Mit der Gesundheitskonferenz werden die Bedingungen für Gesundheitsbildung, Prävention, Krankheitsvorsorge und Gesundheitsversorgung koordiniert und gestaltet. Das Gesundheitsamt ermuntert und unterstützt verschiedene Akteure dabei, Maßnahmen der Gesundheitsförderung und Prävention zu entwickeln und zielgenau zu implementieren.

Zur Sicherstellung der erforderlichen Qualität und Hygiene bei der Verpflegung von Kindern und Jugendlichen in städtischen Kitas und Schulen werden die Einrichtungen und die zuständigen Ämter der Stadtverwaltung beraten und unterstützt.

Besonderheiten im Planjahr

Keine

Ziele

1. Ziel: Unterstützung und Förderung von gesundheitsfördernden Lebensbedingungen und Lebensweisen durch Erfassung und Analyse des Ist-Zustandes sowie Unterstützung von Maßnahmen. Es wird jährlich mindestens ein Schwerpunktthema definiert. Dazu werden Handlungsempfehlungen entwickelt.

	Ergebnis	Ansatz			Planung		
	2017	2018	2019	2020	2021	2022	
Zielkennzahlen							
- Zum 1. Ziel: Anzahl der jährlichen Schwerpunktthemen	1	1	1	1	1	1	
Leistungsdaten							
- Veranstaltungen zur kommunalen Gesundheitsförderung (inkl. Gesundheitskonferenz und deren Arbeitskreise)	15	10	15	15	15	15	
- Anzahl der begleiteten Schulküchen mit einer per Leistungsverzeichnis definierten Verpflegungsqualität	54	76	76	76	76	76	

Produkt 070102 - Kinder- und Jugendgesundheit

Beschreibung

Der Kinder- und Jugendgesundheitsdienst schützt Kinder und Jugendliche vor Gesundheitsgefahren und fördert ihre Gesundheit. Er nimmt betriebsmedizinische Aufgaben in Kindertageseinrichtungen und Schulen wahr, führt ärztliche Untersuchungen und Beratungen zur Früherkennung von Krankheiten, Behinderungen und Entwicklungsstörungen durch und vermittelt die notwendigen Behandlungs- und Betreuungsangebote. Wo erforderlich bietet der Dienst zentral oder vor Ort schulärztliche Sprechstunden an.

Der Kinder- und Jugendzahngesundheitsdienst führt zahnärztliche Untersuchungen und Beratungen zur Verhütung von Krankheiten und Fehlentwicklungen sowie Maßnahmen der Gruppenprophylaxe durch. Die Beratungsstelle "Frühe Hilfen" berät und betreut Familien mit entwicklungsauffälligen oder behinderten Kindern und Jugendlichen, führt heilpädagogische Frühfördermaßnahmen durch und koordiniert Angebote wie: Familienhebammen und Hebammensprechstunden in Einrichtungen und aufsuchende Gesundheitshilfen.

Besonderheiten im Planjahr

Keine

Ziele

Frühzeitige Identifizierung von Krankheiten, Behinderungen, Entwicklungs- und Verhaltensauffälligkeiten und deren positive Beeinflussung durch Beratung und Vermittlung adäquater Förder- und Behandlungsmaßnahmen sowie Schutz vor vermeidbaren Krankheiten (z.B. durch Impfung) und optimale Einbindung aller Kinder in das Regelversorgungssystem des Gesundheitswesens. Hierzu dienen beispielhaft folgende Indikatorziele:

1. Ziel: Bei Schulanfängern soll ein Masernkomplettschutz (zweifache Masernimpfung) von mind. 95 % durch Impfstatusanalyse und Impfberatung bei jeder Untersuchung sowie durch Öffentlichkeitsarbeit erreicht werden.
2. Ziel: Die Zahngesundheitsquote von höchstens 20 % behandlungsbedürftiger Gebisse soll bei der Gesamtzahl der untersuchten Kinder in Kindergärten, Grund- und Förderschulen durch Erhebung des Ist-Zustandes, Durchführung von Prophylaxe-Maßnahmen und Information der Eltern sowie Multiplikatoren erhalten werden.
3. Ziel: Die Hilfsangebote durch Familienhebammen und Habammensprechstunden in Kitas sollen im geplanten Umfang (vgl. Zielkennzahlen) aufrecht erhalten werden.

	Ergebnis		Ansatz		Planung		
	2017	2018	2019	2020	2021	2022	
Zielkennzahlen							
- Zum 1. Ziel: Masernkomplettschutz (zweifache Masernimpfung) (in %)	91	95	95	95	95	95	95
- Zum 2. Ziel: Quote von behandlungsbedürftigen Gebissen bei der Gesamtzahl der untersuchten Kinder (in %)	20	20	20	20	20	20	20
- Zum 3. Ziel: Hebammensprechstunden in den Kitas/Jahr	399	500	400	400	400	400	400

Haushaltsplan 2019
Ausschuss: ASSGVAF

Gesundheitsdienste
Produktgruppe 0701

Dezernat V
Gesundheits- und Veterinäramt

Produkt 070102 - Kinder- und Jugendgesundheit

	Ergebnis	Ansatz		Planung		
	2017	2018	2019	2020	2021	2022
Leistungsdaten						
- Schuleingangsuntersuchungen incl. Impfkontrolle und -beratung	2.635	2.500	2.700	2.700	2.700	2.700
- Schulentlassungsuntersuchungen	202	150	150	150	150	150
- Beratungskontakte in Schulsprechstunden	548	300	325	350	375	400
- schulzahnärztlich untersuchte Kinder	10.766	11.000	11.000	11.000	11.000	11.000
- Veranstaltungen zur zahnärztlichen Gruppenprophylaxe	272	300	300	300	300	300
- in der Beratungsstelle vorgestellte Kinder- und Jugendliche	1.051	900	900	900	900	900
- Kinder in heilpädagogischer Frühförderung	151	140	140	140	140	140
- Andere aufsuchende Gesundheitshilfen (ab 2015: Anzahl betreute Familien)	304	300	300	300	300	300
- Familienhebamme (Anzahl betreute Frauen)	70	140	140	140	140	140

Produkt 070103 - Ärztlicher Untersuchungs- und Gutachtendienst

Beschreibung

Das Gesundheits- und Veterinäramt erstellt im Auftrag ärztliche Zeugnisse und Gutachten auf der Grundlage entsprechender Rechtsvorschriften als Entscheidungshilfe für externe Behörden und die Stadtverwaltung. Es werden im Auftrag des Personal- und Organisationsdezernates Unterstützungsleistungen für den Betriebsmedizinischen Dienst der Stadtverwaltung wahrgenommen.

Besonderheiten im Planjahr

Keine

Ziele

Erstellen einer zeitnahen und aussagekräftigen Entscheidungshilfe für den Auftraggeber, hierzu dient beispielhaft folgendes Indikatorziel:

1. Ziel: Mindestens 90 % der Gutachtaufträge sollen jeweils innerhalb von 6 Wochen (ohne Zusatzbegutachtung) abgewickelt werden.

Produkt 070103 - Ärztlicher Untersuchungs- und Gutachtendienst

	Ergebnis	Ansatz		Planung		
	2017	2018	2019	2020	2021	2022
Zielkennzahlen						
- Zum 1. Ziel: Anteil der innerhalb von 6 Wochen durchgeführten Gutachtenaufträge (in %)	91	90	90	90	90	90
Leistungsdaten						
- ärztliche Zeugnisse und Gutachten (incl. beauftragte Honorarärzte)	14.689	15.000	15.000	15.000	15.000	15.000
- zahnärztliche Zeugnisse und Gutachten	170	300	200	200	200	200
- arbeitsmedizinische Vorsorgeuntersuchungen (incl. Leistungen des Betriebsmedizin. Dienstes)	2.157	1.400	2.000	2.000	2.000	2.000

Produkt 070104 - Gesundheitsschutz

Beschreibung

Übertragbare Krankheiten werden durch Aufklärung, Beratung, Untersuchung und Aufdeckung von Infektionsketten verhütet bzw. bekämpft.
Die Einhaltung der Hygienestandards z.B. bei Trinkwasserversorgungsanlagen, Krankenhäusern, Pflegeeinrichtungen und Gemeinschaftseinrichtungen wird überwacht.
Das Gesundheitsamt klärt die Bevölkerung und Behörden über gesundheitsgefährdende und gesundheitsschädigende Einflüsse aus der Umwelt auf und trägt zu ihrer Verringerung bei.
Der Arzneimittelverkehr auf örtlicher Ebene wird überwacht und die Bevölkerung über einen verantwortlichen Umgang mit Arzneimitteln aufgeklärt.
Das Amt führt die Aufsicht über die Gesundheitsfachberufe.

Besonderheiten im Planjahr

Keine

Ziele

Verringerung der Gesundheitsrisiken für die Bevölkerung durch Prävention, Aufklärung und qualitätssichernde Überwachungsmaßnahmen. Hierzu dienen beispielhaft folgende Indikatorziele:

1. Ziel: Die durchschnittliche Beanstandungsquote von gravierenden Auffälligkeiten in Krankenhäusern soll durch Beratungen, Hygieneüberwachung etc. soweit möglich begrenzt werden.
2. Ziel: Die Beanstandungsquote bei Wasserversorgungsanlagen -Kleinanlagen- (Trinkwasserbrunnen) soll durch Beratungen und Ortsbesichtigungen bei maximal 10 % liegen.

Haushaltsplan 2019
Ausschuss: ASSGVAF

Gesundheitsdienste
Produktgruppe 0701

Dezernat V
Gesundheits- und Veterinäramt

Produkt 070104 - Gesundheitsschutz

	Ergebnis	Ansatz		Planung		
	2017	2018	2019	2020	2021	2022
Zielkennzahlen						
- Zum 1. Ziel: Anteil d. Krankenhausbegeh. m. festgest. gravier. Mängeln im Verhältn. z. Gesamtzahl d. Krkhsbegeh. (in%)	11	17	17	17	17	17
- Zum 2. Ziel: Gravierende Mängel bei Kleinanlagen (in %)	7	10	10	10	10	10
Leistungsdaten						
- Infektionsermittlungen nach Infektionsschutzgesetz (ohne Gemeinschaftseinrichtungen für Kinder)	4.108	4.000	4.000	4.000	4.000	4.000
- Belehrungen nach § 43 Infektionsschutzgesetz (Umgang mit Lebensmitteln)	5.564	5.000	5.000	5.000	5.000	5.000
- Einzelberatungen zum Infektionsschutz insgesamt	6.601	6.000	6.000	6.000	6.000	6.000
- Untersuchungen auf HIV- und andere sexuell übertragbare Infektionen (STI)	1.335	1.300	1.300	1.300	1.300	1.300
- überprüfte Trinkwasseranlagen (Gesamtbestand: ca. 1.800)	358	350	350	350	350	350
- überprüfte Einrichtungen im Rahmen der Hygieneüberwachung	412	200	200	200	200	200
- umweltmedizinische Stellungnahmen in Genehmigungsverfahren (z. B. BImSchG, Bauordnung, IfSG)	243	200	200	200	200	200
- Apotheken- und Betriebsbesichtigungen	42	70	70	70	70	70
- Abschlussprüfungen in Gesundheitsfachberufen	1.431	1.400	1.400	1.400	1.400	1.400

Produkt 070105 - Sozialpsychiatrische Hilfen

Beschreibung

Für Menschen mit psychischen Störungen und Behinderungen, Abhängigkeitskranke und ihre Angehörigen bietet der Sozialpsychiatrische Dienst vor- und nachsorgende Hilfen sowie Unterstützung in Krisensituationen. Darüber hinaus ist er an Hilfeplanverfahren der LWL-Behindertenhilfe Westfalen für Menschen mit psychischen Erkrankungen und Abhängigkeitserkrankungen (§53 SGB XII) sowie im Auftrag des Jobcenters an der psychosozialen Betreuung von erwerbsfähigen Hilfebedürftigen (§ 16 a SGB II) beteiligt. Fallübergreifend nimmt das Gesundheits- und Veterinäramt die Koordination der psychiatrischen Versorgung in Münster wahr (Psychiatriekoordination).

Besonderheiten im Planjahr

Keine

Produkt 070105 - Sozialpsychiatrische Hilfen

Ziele

Psychisch kranke und suchtkranke Menschen sollen durch rechtzeitige und angemessene Unterstützung befähigt werden, ein eigenverantwortliches und selbstbestimmtes Leben in der Gemeinschaft zu führen. Hierzu dienen beispielhaft folgende Indikatorziele:

1. Ziel: Bei Krisenmeldungen soll in allen Fällen eine unmittelbare Intervention noch am selben Tag erfolgen.
2. Ziel: Die persönlichen - auch aufsuchenden - Beratungsgespräche des sozialpsychiatrischen Dienstes sollen mindestens im bisherigen Umfang im Rahmen der vor- und nachsorgenden Hilfen aufrechterhalten werden.

	Ergebnis	Ansatz		Planung		
	2017	2018	2019	2020	2021	2022
Zielkennzahlen						
- Zum 1. Ziel: Kriseninterventionen am Tag der Meldung (in %)	100	100	100	100	100	100
- Zum 2. Ziel: Hausbesuche pro Klient (Durchschnittswert)	0,6	0,6	0,6	0,6	0,6	0,6
Leistungsdaten						
- Klienten insgesamt im Sozialpsychiatrischen Dienst	1.786	1.900	1.900	1.900	1.900	1.900
- Erstkontakte (PsychKG)	775	700	700	700	700	700
- Persönliche Beratungsgespräche mit Klienten (PsychKG und § 16a SGB II)	2.173	2.000	2.000	2.000	2.000	2.000
- Psychiatrische Notfälle	156	150	150	150	150	150
- Hausbesuche im Krisennotdienst am Wochenende	198	200	200	200	200	200

Produkt 070106 - Krankenhausumlage

Beschreibung

Die Städte und Gemeinden beteiligen sich über eine Krankenhausumlage an der Finanzierung von Krankenhausinvestitionen. Die Bemessung der Umlagenhöhe orientiert sich an der Einwohnerzahl. Rechtsgrundlage ist das Krankenhausgestaltungsgesetz NRW.

Da dieses Produkt keine kommunalen Gestaltungsspielräume beinhaltet, erübrigt sich die Definition von Zielen und Zielkennzahlen.

Besonderheiten im Planjahr

Keine

Haushaltsplan 2019
Ausschuss: ASSGV Af

Gesundheitsdienste
Produktgruppe 0701

Dezernat V
Gesundheits- und Veterinäramt

Produkt 070106 - Krankenhausumlage

Ziele

Keine

	Ergebnis	Ansatz		Planung		
	2017	2018	2019	2020	2021	2022
Leistungsdaten						
- Krankenhausumlage (in Euro)	3.690.859	5.800.000	4.400.000	4.700.000	4.700.000	4.700.000

Teilergebnisplan Ertrags- und Aufwandsarten		Ergebnis (€)			Haushaltsansatz (€)			Planung (€)		
		2017	2018	2019	2020	2021	2022	2020	2021	2022
01	Steuern und ähnliche Abgaben	0,00	0	0	0	0	0	0	0	0
02	+ Zuwendungen und allgemeine Umlagen	290.515,62	292.280	282.780	272.630	272.630	272.630	272.630	272.630	272.630
03	+ Sonstige Transfererträge	0,00	0	0	0	0	0	0	0	0
04	+ Öffentlich-rechtliche Leistungsentgelte	400.340,59	375.000	385.000	385.000	385.000	385.000	385.000	385.000	385.000
05	+ Privatrechtliche Leistungsentgelte	0,00	0	0	0	0	0	0	0	0
06	+ Kostenerstattungen und Kostenumlagen	276.420,79	180.300	203.880	175.500	175.500	175.500	175.500	175.500	175.500
07	+ Sonstige ordentliche Erträge	9.244,02	2.000	2.000	2.000	2.000	2.000	2.000	2.000	2.000
08	+ Aktivierte Eigenleistungen	0,00	0	0	0	0	0	0	0	0
09	+/- Bestandsveränderungen	0,00	0	0	0	0	0	0	0	0
10	= Ordentliche Erträge	976.521,02	849.580	873.660	835.130	835.130	835.130	835.130	835.130	835.130
11	- Personalaufwendungen	5.326.089,24	5.596.460	5.752.890	5.855.570	5.960.830	6.101.920	6.101.920	6.101.920	6.101.920
12	- Versorgungsaufwendungen	429.162,13	344.560	350.900	359.670	368.660	377.880	377.880	377.880	377.880
13	- Aufwendungen für Sach- und Dienstleistungen	324.782,59	375.890	445.780	467.290	486.100	507.610	507.610	507.610	507.610
14	- Bilanzielle Abschreibungen	18.449,40	10.070	10.670	10.600	9.670	9.040	9.040	9.040	9.040
15	- Transferaufwendungen	4.657.837,90	6.771.080	5.402.520	5.678.700	5.679.200	5.661.200	5.661.200	5.661.200	5.661.200
16	- Sonstige ordentliche Aufwendungen	347.024,17	621.453	537.790	527.020	527.100	527.190	527.190	527.190	527.190
17	= Ordentliche Aufwendungen	11.103.345,43	13.719.513	12.500.550	12.898.850	13.031.560	13.184.840	13.184.840	13.184.840	13.184.840
18	= Ordentliches Ergebnis (= Zeilen 10 und 17)	10.126.824,41-	12.869.933-	11.626.890-	12.063.720-	12.196.430-	12.349.710-	12.349.710-	12.349.710-	12.349.710-
19	+ Finanzerträge	0,00	0	0	0	0	0	0	0	0
20	- Zinsen und sonstige Finanzaufwendungen	0,00	0	0	0	0	0	0	0	0
21	= Finanzergebnis (= Zeilen 19 und 20)	0,00	0	0	0	0	0	0	0	0
22	= Ergebnis der laufenden Verwaltungstätigkeit (= Zeilen 18 und 21)	10.126.824,41-	12.869.933-	11.626.890-	12.063.720-	12.196.430-	12.349.710-	12.349.710-	12.349.710-	12.349.710-
23	+ Außerordentliche Erträge	0,00	0	0	0	0	0	0	0	0
24	- Außerordentliche Aufwendungen	0,00	0	0	0	0	0	0	0	0
25	= Außerordentliches Ergebnis (= Zeilen 23 und 24)	0,00	0	0	0	0	0	0	0	0
26	= Ergebnis vor Berücksichtigung der internen Leistungsbeziehungen (= Zeilen 22 und 25)	10.126.824,41-	12.869.933-	11.626.890-	12.063.720-	12.196.430-	12.349.710-	12.349.710-	12.349.710-	12.349.710-
27	+ Erträge aus internen Leistungsbeziehungen	247.379,00	197.730	247.380	247.380	247.380	247.380	247.380	247.380	247.380
28	- Aufwendungen aus internen Leistungsbeziehungen	382.180,00	385.250	393.900	393.900	393.900	393.900	393.900	393.900	393.900
29	= Ergebnis (= Zeilen 26, 27, 28)	10.261.625,41-	13.057.453-	11.773.410-	12.210.240-	12.342.950-	12.496.230-	12.496.230-	12.496.230-	12.496.230-

Haushaltsplan 2019
Ausschuss: ASSGVAf

Gesundheitsdienste
Produktgruppe 0701

Dezernat V
Gesundheits- und Veterinäramt

Bewirtschaftungsregeln:

Die Aufwendungen der Produktgruppe "Veterinär- und Lebensmittelangelegenheiten" (PG 0211) und der Produktgruppe "Gesundheitsdienste" (PG0701) werden zu einem Budget verbunden. Ausgenommen sind die Personalaufwendungen und die Aufwendungen, denen zweckgebundene Erträge gegenüberstehen.

Erläuterungen:

zu Zeile 15:

Diese Position beinhaltet im Wesentlichen die Krankenhausumlage mit 4.400.000 Euro in 2019 und 4.700.000 Euro in den Jahren 2020 - 2022.

zu Zeile 27, 28:

Bei den internen Leistungsbeziehungen werden die Erträge aus den mit dem Jobcenter abzurechnenden Leistungen und die Aufwendungen für die Bereitstellung und Bewirtschaftung von Gebäuden durch das Immobilienmanagement (Umsetzung des Mieter-/Vermietermodells) abgebildet.

Teilfinanzplan Ein- und Auszahlungsarten		Ergebnis (€)	Haushaltsansatz (€)		Verpfl.-Erm. (€)	Planung(€)		
		2017	2018	2019	2019	2020	2021	2022
	Einzahlungen							
01	aus Zuwendungen für Investitionsmaßnahmen	0,00	0	0		0	0	0
02	+ aus der Veräußerung von Sachanlagen	0,00	0	0		0	0	0
03	+ aus der Veräußerung von Finanzanlagen	0,00	0	0		0	0	0
04	+ aus Beiträgen und ähnlichen Entgelten	0,00	0	0		0	0	0
05	+ aus sonstigen Investitionen	0,00	0	0		0	0	0
06	= Summe der investiven Einzahlungen	0,00	0	0		0	0	0
	Auszahlungen							
07	- für den Erwerb von Grundstücken und Gebäuden	0,00	0	0	0	0	0	0
08	- für Baumaßnahmen	0,00	0	0	0	0	0	0
09	- für den Erwerb von beweglichem Anlagevermögen	6.172,76	5.400	5.400	0	5.400	5.400	5.400
10	- für den Erwerb von Finanzanlagen	0,00	0	0	0	0	0	0
11	- von aktivierbaren Zuwendungen	0,00	0	0	0	0	0	0
12	- aus sonstigen Investitionen	0,00	0	0	0	0	0	0
13	= Summe der investiven Auszahlungen	6.172,76	5.400	5.400	0	5.400	5.400	5.400
14	= Saldo der Investitionstätigkeit (Einzahlungen ./ Auszahlungen)	6.172,76-	5.400-	5.400-		5.400-	5.400-	5.400-

Haushaltsplan 2019
Ausschuss: ASSGVAF

Gesundheitsdienste
Produktgruppe 0701

Dezernat V
Gesundheits- und Veterinäramt

Investitionsmaßnahmen	Ergebnis (€)	Haushaltsansatz (€)		Verpflicht.- ermächt. (€)	Planung (€)				bereitge- stellt bis inkl. 2018	Gesamt- ein- u. -aus- zahlungen
	2017	2018	2019		2019	2020	2021	2022		
Investitionsmaßnahmen unterhalb der festgelegten Wertgrenzen										
Einzahlung	0,00	0	0		0	0	0	0		
Auszahlung	6.172,76	5.400	5.400	0	5.400	5.400	5.400	0		
Saldo (Einzahlungen ./. Auszahlungen)	6.172,76-	5.400-	5.400-		5.400-	5.400-	5.400-	0		
Gesamtsaldo	6.172,76-	5.400-	5.400-		5.400-	5.400-	5.400-	0		
Verpflichtungsermächtigung zu Lasten					0	0	0	0		0

Produktbereich

Produktgruppe

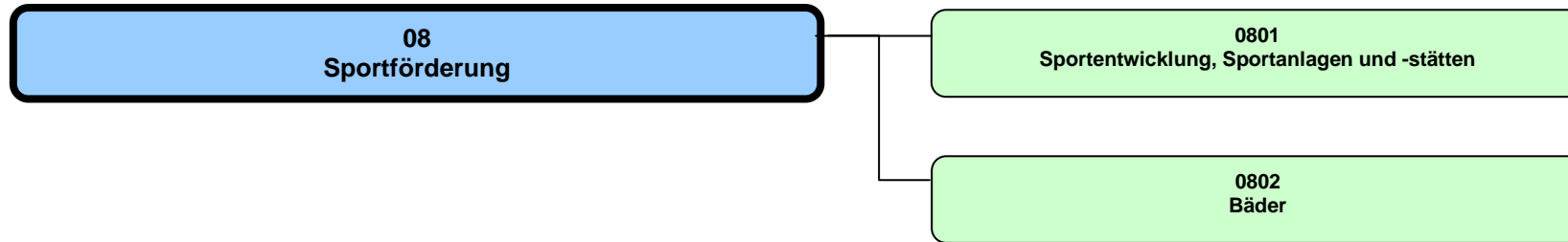

Haushaltsplan 2019

Sportförderung
Produktbereich 08

Dezernat V

Teilergebnisplan Ertrags- und Aufwandsarten		Ergebnis (€)			Haushaltsansatz (€)			Planung (€)		
		2017	2018	2019	2020	2021	2022	2020	2021	2022
01	Steuern und ähnliche Abgaben	0,00	0	0	0	0	0	0	0	0
02	+ Zuwendungen und allgemeine Umlagen	530.459,27	529.140	562.820	553.440	549.290	545.420			
03	+ Sonstige Transfererträge	0,00	0	0	0	0	0			
04	+ Öffentlich-rechtliche Leistungsentgelte	6.435,38	6.140	6.140	6.140	6.140	6.140			
05	+ Privatrechtliche Leistungsentgelte	1.740.740,66	1.852.300	1.864.400	1.864.400	1.877.710	1.877.710			
06	+ Kostenerstattungen und Kostenumlagen	18.980,48	6.720	6.720	6.720	6.720	6.720			
07	+ Sonstige ordentliche Erträge	7.618,40	4.550	4.550	4.550	4.550	4.550			
08	+ Aktivierte Eigenleistungen	0,00	0	0	0	0	0			
09	+/- Bestandsveränderungen	0,00	0	0	0	0	0			
10	= Ordentliche Erträge	2.304.234,19	2.398.850	2.444.630	2.435.250	2.444.410	2.440.540			
11	- Personalaufwendungen	4.566.351,76	4.938.490	4.954.830	5.075.120	5.198.400	5.324.760			
12	- Versorgungsaufwendungen	212.956,32	144.800	142.380	145.950	149.590	153.330			
13	- Aufwendungen für Sach- und Dienstleistungen	1.131.488,91	1.738.986	1.191.840	1.201.380	1.209.740	1.219.290			
14	- Bilanzielle Abschreibungen	2.167.102,81	2.169.360	2.335.250	1.110.820	1.092.770	1.072.520			
15	- Transferaufwendungen	3.423.788,77	7.068.038	5.284.830	4.020.930	3.670.930	3.720.930			
16	- Sonstige ordentliche Aufwendungen	954.352,33	822.603	740.530	740.620	740.710	740.800			
17	= Ordentliche Aufwendungen	12.456.040,90	16.882.277	14.649.660	12.294.820	12.062.140	12.231.630			
18	= Ordentliches Ergebnis (= Zeilen 10 und 17)	10.151.806,71-	14.483.427-	12.205.030-	9.859.570-	9.617.730-	9.791.090-			
19	+ Finanzerträge	0,00	0	0	0	0	0			
20	- Zinsen und sonstige Finanzaufwendungen	0,00	0	0	0	0	0			
21	= Finanzergebnis (= Zeilen 19 und 20)	0,00	0	0	0	0	0			
22	= Ergebnis der laufenden Verwaltungstätigkeit (= Zeilen 18 und 21)	10.151.806,71-	14.483.427-	12.205.030-	9.859.570-	9.617.730-	9.791.090-			
23	+ Außerordentliche Erträge	0,00	0	0	0	0	0			
24	- Außerordentliche Aufwendungen	0,00	0	0	0	0	0			
25	= Außerordentliches Ergebnis (= Zeilen 23 und 24)	0,00	0	0	0	0	0			
26	= Ergebnis vor Berücksichtigung der internen Leistungsbeziehungen (= Zeilen 22 und 25)	10.151.806,71-	14.483.427-	12.205.030-	9.859.570-	9.617.730-	9.791.090-			
27	+ Erträge aus internen Leistungsbeziehungen	0,00	0	0	0	0	0			
28	- Aufwendungen aus internen Leistungsbeziehungen	11.333.460,00	11.402.250	11.888.360	11.888.360	11.888.360	11.888.360			
29	= Ergebnis (= Zeilen 26, 27, 28)	21.485.266,71-	25.885.677-	24.093.390-	21.747.930-	21.506.090-	21.679.450-			

Teilfinanzplan Ein- und Auszahlungsarten		Ergebnis (€)	Haushaltsansatz (€)		Verpfl.-Erm. (€)	Planung(€)		
		2017	2018	2019	2019	2020	2021	2022
01	Einzahlungen aus Zuwendungen für Investitionsmaßnahmen	1.783.540,69	4.835.000	100.000		100.000	200.000	100.000
02	+ aus der Veräußerung von Sachanlagen	0,00	0	0		0	0	0
03	+ aus der Veräußerung von Finanzanlagen	0,00	0	0		0	0	0
04	+ aus Beiträgen und ähnlichen Entgelten	0,00	0	0		0	0	0
05	+ aus sonstigen Investitionen	0,00	0	0		0	0	0
06	= Summe der investiven Einzahlungen	1.783.540,69	4.835.000	100.000		100.000	200.000	100.000
07	Auszahlungen - für den Erwerb von Grundstücken und Gebäuden	0,00	0	0	0	0	0	0
08	- für Baumaßnahmen	2.130.562,40	18.267.260	13.920.000	1.990.000	18.245.000	3.775.000	1.405.000
09	- für den Erwerb von beweglichem Anlagevermögen	390.468,60	1.361.243	518.730	0	584.700	584.700	584.700
10	- für den Erwerb von Finanzanlagen	0,00	0	0	0	0	0	0
11	- von aktivierbaren Zuwendungen	0,00	4.037.500	1.280.000	1.010.000	1.370.000	640.000	500.000
12	- aus sonstigen Investitionen	0,00	0	0	0	0	0	0
13	= Summe der investiven Auszahlungen	2.521.031,00	23.666.003	15.718.730	3.000.000	20.199.700	4.999.700	2.489.700
14	= Saldo der Investitionstätigkeit (Einzahlungen ./ Auszahlungen)	737.490,31-	18.831.003-	15.618.730-		20.099.700-	4.799.700-	2.389.700-

Produktbereich

08
Sportförderung



0801
Sportentwicklung, Sportanlagen und -stätten

Produkte

080101
Strateg. Sportentwicklung, Projekte u. Veranstaltungen

080102
Turn- und Sporthallen

080103
Bezirkssportanlagen und Sportplätze

080104
Sondersportanl., Freizeitsportanl., Sportgelegenheiten

080105
Sportaußenanlagen an Schulen

080106
Schulsport

Beschreibung

Der Verfassungsauftrag, den Sport zu pflegen und zu fördern, wird auf der Basis des Subsidiaritätsprinzips umgesetzt. Mit der strategischen Sportentwicklungsplanung auf der Basis des Leitfadens des "Bundesinstituts für Sportwissenschaft" und der ergänzenden empirischen Erhebungen von Sportamt und Bergischer Universität Wuppertal wird der Weiterentwicklung des Sports in Münster Rechnung getragen. Ziel ist die Teilnahme aller Menschen in Münster an einem vielfältigen Sportangebot und somit die Sicherung der Lebensqualität. Dazu gehört

- die Mitgestaltung beim Flächennutzungsplan und bei Bebauungsplänen unter den Aspekten Bewegung, Sport und Spiel
- die inhaltliche Gestaltung der Förderstrukturen für den Sport in Münster sowie die Weiterentwicklung der Sportstätteninfrastruktur
- die Infrastruktur an städtischen und vereinseigenen Turn- und Sporthallen, Sportanlagen und -plätzen sowie Sondersportanlagen bedarfsorientiert zu sichern und gegebenenfalls auszubauen
- die infrastrukturelle und organisatorische Sicherung des Schulsports bei gleichzeitiger Initiierung der inhaltlichen Weiterentwicklung sowie die Förderung von Bewegungserziehung im Vorschulalter und Förderangebote vom Grundschulalter bis zum Übergang an weiterführende Bildungseinrichtungen
- die Mitgestaltung des Stadtmarketings mit und durch Sport im Rahmen von Großveranstaltungen im Leistungs-/Breiten- und Freizeitsportbereich, um den Sport als attraktiven Standortfaktor für die Bürgerschaft zu sichern.

Besonderheiten im Planjahr

Sicherung und Nutzbarmachung der Sportstätten in Kasernen (Konversion)
 Ausbau des Sportparks Berg Fidel
 Sicherung und Weiterentwicklung der Schul- und Vereinssportstätten (auch unter Berücksichtigung der aktuellen Flüchtlingsproblematik)
 Weiterentwicklung Sportanlage Wienburgstraße
 Bewegungspark
 Rad- und Rollstrecke

Ziele

1. Ziel: Der Zustand von funktionsfähigen Sportanlagen und -stätten soll zumindest gehalten werden. Maßstab ist ein Funktionsindex (Index für 2007 = 100).
2. Ziel: Der Auslastungsgrad von Sportanlagen und -stätten soll zumindest gehalten werden. (Maßstab für den Auslastungsgrad ist bis auf weiteres die im Einzelfall ermittelte oder geschätzte Anzahl der Nutzungsstunden.)

	Ergebnis		Ansatz		Planung		
	2017	2018	2019	2020	2021	2022	
Zielkennzahlen							
- Zum 1. Ziel: Funktionsindex für Sportanlagen und -stätten (Jahr 2007 = 100)	100	100	100	100	100	100	
- Zum 2. Ziel Auslastungsgrad von Sportanlagen und -stätten (in %)	68	69	68	68	68	68	

Produkt 080101 - Strategische Sportentwicklung, Projekte und Veranstaltungen**Beschreibung**

Mit der strategischen Sportentwicklung werden die infrastrukturellen und organisatorischen Strukturen des Sports in Münster entsprechend den aktuellen Standards, der Bedarfslage und der absehbaren künftigen Rahmenbedingungen gesichert und weiterentwickelt. Dazu gehören:

- die fachliche Mitgestaltung bzw. Anpassung des Flächennutzungsplanes
- Impulse zur Entwicklung des Leistungs-, Breiten- und Freizeitsports
- Sportangebote für alle Altersgruppen
- die Zusammenarbeit mit dem Stadtsportbund Münster e. V., Münsteraner Sportvereinen und fachverbandlichen Organisationen
- die Förderung des Stadtmarketings durch Sport
- Kooperationen mit Externen, unter anderem der Westf. Wilhelms-Universität, der Fachhochschule Münster und der Bergischen Universität Wuppertal
- die Weiterentwicklung der Bäder und des Schwimmbangebotes für Kindergärten, Schulen, Sportvereine und den öffentlichen Badebetrieb
- die Weiterentwicklung von Methoden, Maßnahmen und Möglichkeiten zum kostengünstigen Bau und Betrieb von Sportanlagen und Bädern.

Die Sportentwicklungsplanung als Fachbeitrag zur Stadtentwicklung wird ziel- und bedarfsgerecht weitergeführt, um die Entwicklung in den verschiedenen Sportsektoren faktenbasiert zu sichern und bedarfsorientiert unter Berücksichtigung weiterer stadtstrategischer Ziele anzupassen.

Das Sportamt der Stadt Münster hat in den vergangenen Jahren eine Vielzahl von Projekten und Veranstaltungen initiiert, konzipiert, durchgeführt und größtenteils langfristig in der Veranstaltungskultur der Stadt Münster etabliert. Primäres Ziel hierbei ist, durch innovative Projekte und durch qualitativ hochwertige Veranstaltungen die jeweilige Sportart nachhaltig zu fördern und mittelfristig das jeweilige Projekt einem Sportverein zu übertragen. Herausragende Veranstaltung wie die Volleyball Weltmeisterschaft, die Etappe des Giro d'Italia, Beach Volleyball Meisterschaften und seit 2006 der Sparkassen Münsterland Giro leisten einen großen Beitrag im Bereich des Stadt- und Regionenmarketings. Zielgerichtete Projekte wie z. B. Sporteln am Wochenende und Streetball Tour haben die Aufgabe, zeitgemäße Trends (Gesundheit, Trendsport) aufzunehmen und in bewährten Kooperationen mit Vereinen und/oder Verbänden durchzuführen. Bis auf geringe Haushaltsmittel für Projekte stehen für die Finanzierung der gesamten Projekte und Veranstaltungen keine weiteren städtischen Mittel zur Verfügung, so dass diese über Akquise von Drittmitteln eingeworben werden müssen. In diesem Sinne gehört die Sponsorenpflege mit zu den Aufgaben.

Besonderheiten im Planjahr

Durchführung Sparkassen Münsterland Giro für die Jahre 2018 - 2021

Weiterentwicklung und Umsetzung von Inhalten auf der Basis der Vorlage "Stadt in Bewegung".

Veranstaltungen: Neue innovative Projekte / Veranstaltungen entwickeln, durchführen und wenn möglich an Sportvereine übergeben.

Überarbeitung Sportförderrichtlinie und Überlassungsverträge

Haushaltsplan 2019 Ausschuss: SPA	Sportentwicklung, Sportanlagen und -stätten Produktgruppe 0801	Dezernat V Sportamt
--	---	--------------------------------------

Produkt 080101 - Strategische Sportentwicklung, Projekte und Veranstaltungen

Ziele						
1. Ziel: Der Anteil von Drittmitteln an Veranstaltungen soll mindestens 60 % betragen.						
	Ergebnis	Ansatz		Planung		
	2017	2018	2019	2020	2021	2022
Zielkennzahlen						
- Zum 1. Ziel: Anteil von Drittmitteln an der Finanzierung von Veranstaltungen (in %)	65	70	70	70	70	70
Leistungsdaten						
- Anzahl der Veranstaltungen und Projekte	10	10	10	10	10	10

Produkt 080102 - Turn- und Sporthallen

Beschreibung
Das Sportamt der Stadt Münster unterhält und betreibt auf der Basis eines künftig mit dem Amt für Immobilienmanagement zu schließenden Kontraktes Turn- und Sporthallen (gedeckte Sportstätten). Städtische Turn- und Sporthallen werden für den Schulsport, für den Vereinssport (Trainings- und Wettkampfbetrieb) (SSB - Vereine kostenlos - andere Nutzer nach Entgeltordnung) sowie schulischen Angeboten der Ganztagsversorgung zur Verfügung gestellt. Darüber hinaus findet auch eine Vermietung für weitere Nutzungen statt. Die Nutzung der gedeckten Sportstätten erfolgt weitestgehend auf der Basis von Schlüsselgewaltverträgen.
Besonderheiten im Planjahr
Konversion: Sicherung und Nutzbarmachung gedeckter Sportstätten in ehemaligen britischen Kasernenanlagen. Entwicklung eines Konzepts zur Bewältigung unerwarteter Ereignisse (z. B. Unwetter, Bombenfund, Evakuierung, Unterbringung Asylsuchender). Neubau 3fach-Sporthalle am Pascal-Gymnasium (NRW-Sportschule)
Ziele
1. Vorhandene Hallenkapazitäten (Soll-/Ist-Stunden) sollen zu 75 % ausgenutzt werden. 2. Der nutzungsfähige Zustand von Turn- und Sporthallen soll gehalten werden.

Produkt 080102 - Turn- und Sporthallen

	Ergebnis	Ansatz			Planung	
	2017	2018	2019	2020	2021	2022
Zielkennzahlen						
- Zum 1. Ziel: Relation Soll-/Iststunden (in %)	70	73	70	70	70	70
- Zum 2. Ziel: Funktionsindex (2007 = 100)	100	100	100	100	100	100
Leistungsdaten						
- Gesamtzahl Nutzungsstunden der Schulen	195.388	207.908	208.803	211.611	215.355	215.355
- Gesamtzahl Nutzungsstunden der Vereine	244.577	251.608	261.369	264.884	269.570	269.570
- Anzahl Sporthallen, Turnhallen, Gymnastikräume (werden aus Sportstättenatlas aktualisiert)	105	106	109	109	109	109

Produkt 080103 - Bezirkssportanlagen und Sportplätze

Beschreibung

Das Sportamt der Stadt Münster unterhält und betreibt im gesamten Stadtgebiet Bezirkssportanlagen und Sportplätze (Sportaußenanlagen). Diese Anlagen werden sowohl dem Schulsport, dem Vereinssport (für Vereine, die dem Stadtsportbund (SSB) angehören kostenlos) als auch schulischen Übermittagsangeboten auf der Basis geltender Nutzungsrichtlinien zur Verfügung gestellt. Darüber hinaus findet eine Vermietung auf der Basis der Entgeltordnung für weitere Nutzungen statt.

Von 33 städtischen Sportanlagen werden auf der Basis geschlossener Überlassungsverträge 23 Anlagen von Sportvereinen geführt, vornehmlich belegt und genutzt. Hierin ist auch das Städtische Preußen-Stadion enthalten, das dem SC Preußen 06 e. V. Münster mit einem Sondervertrag überlassen ist.

Besonderheiten im Planjahr

Fortführung des Sanierungsprogramms.

Weiterentwicklung der Sportanlage Wienburgstraße, Handorf und Wolbeck.

Fortführung der Nutzwertanalyse (NWA)

Konverion: Sicherung und Nutzbarmachung von Sportaußenanlagen in ehemaligen britischen Kasernenanlagen.

Entwicklung eines Konzepts zur Bewältigung unerwarteter Ereignisse (z. B. Unwetter, Bombenfund, Evakuierung, Unterbringung Asylsuchender).

Ziele

1. Die vorhandenen Kapazitäten (Soll/Ist-Stunden) sollen zu 60 % ausgenutzt werden.
2. Der nutzungsfähige Zustand von Sportaußenanlagen soll gehalten werden.

Haushaltsplan 2019 Ausschuss: SPA	Sportentwicklung, Sportanlagen und -stätten Produktgruppe 0801	Dezernat V Sportamt
--	---	--------------------------------------

Produkt 080103 - Bezirkssportanlagen und Sportplätze						
	Ergebnis	Ansatz		Planung		
	2017	2018	2019	2020	2021	2022
Zielkennzahlen						
- Zum 1. Ziel: Relation Soll-/Iststunden (in %)	65	65	65	65	65	65
- Zum 2. Ziel: Funktionsindex (2007 = 100)	102	102,250	102	102	102	102
Leistungsdaten						
- Gesamtzahl Nutzungsstunden	151.057	151.326	152.695	152.695	152.695	152.695
- Gesamtzahl Nutzungsstunden der Schulen	54.832	56.360	55.427	55.427	55.427	55.427
- Gesamtzahl Nutzungsstunden der Vereine	96.225	94.966	97.268	97.268	97.268	97.268
- Anzahl Sportplätze	76	77	76	76	76	76

Produkt 080104 - Sondersportanlagen, Freizeitsportanlagen, Sportgelegenheiten						
Beschreibung						
Das Sportamt der Stadt Münster unterhält und betreibt im gesamten Stadtgebiet Sondersportanlagen (z. B. Regattastrecke), Freizeitsportanlagen (z. B. Trimm-dich-Anlagen) und Sportgelegenheiten (z. B. Beachvolleyball-, Streetball-, Skateranlagen). Diese Sportanlagen werden - bis auf die Regattastrecke- der sporttreibenden Bevölkerung kostenlos überlassen. Zusätzlich ist eine Vermietung der Tennis- und Speckbrettplätze für sportliche Nutzungen in Einzel- oder Dauerbelegung möglich. Die Stadt Münster möchte hierdurch bedarfsorientiert vielfältige Sport- und Spielgelegenheiten an verschiedenen Standorten der Stadt zur Verfügung stellen.						
Besonderheiten im Planjahr						
Keine						
Ziele						
1. Der nutzungsfähige Zustand von Sondersportanlagen, Freizeitsportanlagen, Sportgelegenheiten soll gehalten werden.						
	Ergebnis	Ansatz		Planung		
	2017	2018	2019	2020	2021	2022
Zielkennzahlen						
- Zum 1. Ziel: Funktionsindex (2007 = 100) (vorerst geschätzt)	100	100	100	100	100	100

Produkt 080104 - Sondersportanlagen, Freizeitsportanlagen, Sportgelegenheiten

	Ergebnis	Ansatz			Planung		
	2017	2018	2019	2020	2021	2022	
Leistungsdaten							
- Anzahl der Sportgelegenheiten; Tennis- und Speckbrettplätze	32	32	32	32	32	32	
- Anzahl der Sportgelegenheiten; Beachanlagen/-plätze	33	33	33	33	33	33	
- Anzahl der Sportgelegenheiten; Skateranlagen	3	3	4	4	4	4	
- Anzahl der Sportgelegenheiten; Bouleanlagen	4	4	4	4	4	4	

Produkt 080105 - Sportaußenanlagen an Schulen

Beschreibung

Das Sportamt der Stadt Münster unterhält und betreibt im gesamten Stadtgebiet Sportaußenanlagen (Sportflächen und Nebenanlagen) direkt bei und an Schulen, die für den Schulsport und schulischen Angeboten der Ganztagsversorgung bzw. Angebote im Rahmen des Offenen Ganztags und damit einhergehender Kooperationen genutzt werden. Darüber hinaus stehen die Anlagen für eine außerschulische Sportnutzung im Bereich der bewegungsaktiven Freizeit unterschiedlicher Altersgruppen bis 14 Jahre zur Verfügung.

Besonderheiten im Planjahr

Keine

Ziele

1. Der nutzungsfähige Zustand von Sportaußenanlagen an Schulen soll gehalten werden.

	Ergebnis	Ansatz			Planung		
	2017	2018	2019	2020	2021	2022	
Zielkennzahlen							
- Zum 1. Ziel: Funktionsindex (2007 = 100) (vorerst geschätzt)	100	100	100	100	100	100	
Leistungsdaten							
- Anzahl Sportaußenanlagen an Schulen (werden aus Sportstättenatlas aktualisiert)	53	53	52	52	52	52	

Haushaltsplan 2019

Sportentwicklung, Sportanlagen und -stätten

Dezernat V

Ausschuss: SPA

Produktgruppe 0801

Sportamt

Produkt 080106 - Schulsport**Beschreibung**

Das Sportamt der Stadt Münster unterstützt und fördert Sportangebote an allen städtischen und privaten Schulen auf der Basis des Schulgesetzes und bezieht alle Schulen des gesamten Stadtgebietes in die schulsportlichen Fortbildungs- und Veranstaltungsangebote ein. Zu den Aktivitäten gehören sowohl die Organisation und die Durchführung von schulischen Wettkämpfen, als auch Sportveranstaltungen ggf. mit außerschulischen Partnern. Vorgaben hierzu gibt es durch das Sportministerium des Landes NRW bzw. durch städtische Entscheidungen und aus Kooperation mit Fachverbänden und Sportvereinen. Talentsichtungs- und Talentfördergruppen im Rahmen der freiwilligen Schulsportgemeinschaften werden unterstützt und Konzepte für die außerunterrichtliche Schulsportentwicklung werden erstellt. Flankierend werden hierzu auch Lehrerfortbildungsmaßnahmen u. a. im Rahmen der Geschäftsführung des "Ausschusses für den Schulsport" organisiert. Das Pascal-Gymnasium wird als NRW-Sportschule weiterentwickelt, um Leistungssport treibenden Schülern/innen eine optimale Vereinbarkeit von schulischer Ausbildung und Leistungssport zu sichern.

Besonderheiten im Planjahr

Ausgestaltung der Zusammenarbeit zwischen NRW-Sportschule, Trägerverein und Stadt.
 Ausbau einer sportbezogenen Talentsichtung in Kooperation mit den Landesleistungsstützpunkten in Münster.
 Erweiterung und Ausbau der kompensatorischen Förderangebote (z. B. Judo).
 Fortführung der Testverfahren und Ausbau der KOM-Sportangebote an Münsteraner Grundschulen in den Klassen 2 - 4.

Ziele

1. Die Gruppenzahlen in der Talentsichtung- und -förderung, schulsportlicher Wettbewerbe und Kooperationen mit Vereinen sollen beibehalten werden.
2. Die NRW-Sportschule Pascal Gymnasium (einschl. Sportinternat) soll in ihrem Bestand gesichert und weiterentwickelt werden.

	Ergebnis	Ansatz			Planung		
	2017	2018	2019	2020	2021	2022	
Zielkennzahlen							
- Zum 1. Ziel: Anzahl der Gruppen Talentsichtung	50	46	50	50	50	50	
- Zum 1. Ziel: Anzahl der Gruppen Talentförderung	23	24	23	23	23	23	
- Zum 2. Ziel: Anzahl der Kaderathleten (Bezirks/Landes- und Nationalkader) am Pascal-Gymnasium	65	90	65	65	65	65	
- Zum 2. Ziel: Anzahl der Kreisathleten am Pascal-Gymnasium	28	28	28	28	28	28	
- Zum 2. Ziel: Anzahl Sportler Baustein Sport am Pascal-Gymnasium	92	90	92	92	92	92	

Produkt 080106 - Schulsport

	Ergebnis	Ansatz			Planung		
	2017	2018	2019	2020	2021	2022	
Leistungsdaten							
- Anzahl der schulsportlichen Wettkampfdisziplinen	16	16	16	16	16	16	
- Anzahl der Schultuniere (weiterführende Schulen, Grund- und Förderschulen)	186	184	186	186	186	186	
- Anzahl der teilnehmenden Mannschaften	602	596	602	602	602	602	
- Sportabzeichen der Schulen	3.681	3.930	3.681	3.681	3.681	3.681	

Haushaltsplan 2019
Ausschuss: SPA
Sportentwicklung, Sportanlagen und -stätten
Produktgruppe 0801
Dezernat V
Sportamt

Teilergebnisplan Ertrags- und Aufwandsarten		Ergebnis (€)			Haushaltsansatz (€)			Planung (€)		
		2017	2018	2019	2020	2021	2022			
01	Steuern und ähnliche Abgaben	0,00	0	0	0	0	0			
02	+ Zuwendungen und allgemeine Umlagen	530.385,06	529.140	562.820	553.440	549.290	545.420			
03	+ Sonstige Transfererträge	0,00	0	0	0	0	0			
04	+ Öffentlich-rechtliche Leistungsentgelte	6.435,38	6.140	6.140	6.140	6.140	6.140			
05	+ Privatrechtliche Leistungsentgelte	443.617,60	511.000	523.100	523.100	536.410	536.410			
06	+ Kostenerstattungen und Kostenumlagen	6.738,00	6.720	6.720	6.720	6.720	6.720			
07	+ Sonstige ordentliche Erträge	7.124,55	460	460	460	460	460			
08	+ Aktivierte Eigenleistungen	0,00	0	0	0	0	0			
09	+/- Bestandsveränderungen	0,00	0	0	0	0	0			
10	= Ordentliche Erträge	994.300,59	1.053.460	1.099.240	1.089.860	1.099.020	1.095.150			
11	- Personalaufwendungen	1.058.096,48	1.116.720	1.084.600	1.110.080	1.136.180	1.162.920			
12	- Versorgungsaufwendungen	117.420,48	74.010	73.470	75.310	77.190	79.120			
13	- Aufwendungen für Sach- und Dienstleistungen	606.006,33	1.250.856	684.990	688.780	692.100	695.890			
14	- Bilanzielle Abschreibungen	2.072.205,19	2.097.040	2.241.520	1.023.590	1.008.350	990.400			
15	- Transferaufwendungen	3.169.180,63	6.837.988	4.796.780	3.532.880	3.182.880	3.232.880			
16	- Sonstige ordentliche Aufwendungen	824.883,41	792.243	710.870	710.890	710.910	710.930			
17	= Ordentliche Aufwendungen	7.847.792,52	12.168.857	9.592.230	7.141.530	6.807.610	6.872.140			
18	= Ordentliches Ergebnis (= Zeilen 10 und 17)	6.853.491,93-	11.115.397-	8.492.990-	6.051.670-	5.708.590-	5.776.990-			
19	+ Finanzerträge	0,00	0	0	0	0	0			
20	- Zinsen und sonstige Finanzaufwendungen	0,00	0	0	0	0	0			
21	= Finanzergebnis (= Zeilen 19 und 20)	0,00	0	0	0	0	0			
22	= Ergebnis der laufenden Verwaltungstätigkeit (= Zeilen 18 und 21)	6.853.491,93-	11.115.397-	8.492.990-	6.051.670-	5.708.590-	5.776.990-			
23	+ Außerordentliche Erträge	0,00	0	0	0	0	0			
24	- Außerordentliche Aufwendungen	0,00	0	0	0	0	0			
25	= Außerordentliches Ergebnis (= Zeilen 23 und 24)	0,00	0	0	0	0	0			
26	= Ergebnis vor Berücksichtigung der internen Leistungsbeziehungen (= Zeilen 22 und 25)	6.853.491,93-	11.115.397-	8.492.990-	6.051.670-	5.708.590-	5.776.990-			
27	+ Erträge aus internen Leistungsbeziehungen	0,00	0	0	0	0	0			
28	- Aufwendungen aus internen Leistungsbeziehungen	8.205.790,00	8.436.550	8.571.520	8.571.520	8.571.520	8.571.520			
29	= Ergebnis (= Zeilen 26, 27, 28)	15.059.281,93-	19.551.947-	17.064.510-	14.623.190-	14.280.110-	14.348.510-			

Bewirtschaftungsregeln:

Die Aufwendungen der Produktgruppen "Sportentwicklung, Sportanlagen und -stätten" (PG 0801) und "Bäder" (PG 0802) werden zu einem Budget verbunden. Ausgenommen sind die Personalaufwendungen und Aufwendungen, denen zweckgebundene Erträge gegenüberstehen.

zu Zeile 15:

SPERRVERMERK über 2.500 Euro (Zuschüsse an K+K-Cup und Reiterverband Münster e. V.)

Erläuterungen:

Die in der Zeile 15 - Transferaufwendungen - genannte Summe ist im Zuschussbericht detailliert dargestellt.

Vergünstigungen: Ergänzend zu den in den Transferaufwendungen enthaltenen Zuschüssen werden Vereine, Verbände und andere Organisationen in einem wertmäßigen Umfang von 80.130 Euro durch die vergünstigte Bereitstellung von Immobilien im Rahmen von Miet-, Pacht- und Erbbaurechtsverträgen unterstützt.

zu Zeile 28:

Bei den internen Leistungsbeziehungen werden die Aufwendungen für die Bereitstellung und Bewirtschaftung von Gebäuden durch das Immobilienmanagement abgebildet (Umsetzung des Mieter-/Vermietermodells).

Haushaltsplan 2019
Ausschuss: SPA
Sportentwicklung, Sportanlagen und -stätten
Produktgruppe 0801
Dezernat V
Sportamt

Teilfinanzplan Ein- und Auszahlungsarten		Ergebnis (€)	Haushaltsansatz (€)		Verpfl.-Erm. (€)	Planung(€)		
		2017	2018	2019	2019	2020	2021	2022
01	Einzahlungen aus Zuwendungen für Investitionsmaßnahmen	23.540,69	4.033.000	100.000		100.000	200.000	100.000
02	+ aus der Veräußerung von Sachanlagen	0,00	0	0		0	0	0
03	+ aus der Veräußerung von Finanzanlagen	0,00	0	0		0	0	0
04	+ aus Beiträgen und ähnlichen Entgelten	0,00	0	0		0	0	0
05	+ aus sonstigen Investitionen	0,00	0	0		0	0	0
06	= Summe der investiven Einzahlungen	23.540,69	4.033.000	100.000		100.000	200.000	100.000
07	Auszahlungen - für den Erwerb von Grundstücken und Gebäuden	0,00	0	0	0	0	0	0
08	- für Baumaßnahmen	625.355,24	17.918.492	13.920.000	1.990.000	16.245.000	3.775.000	1.405.000
09	- für den Erwerb von beweglichem Anlagevermögen	73.947,57	1.124.035	374.430	0	407.700	407.700	407.700
10	- für den Erwerb von Finanzanlagen	0,00	0	0	0	0	0	0
11	- von aktivierbaren Zuwendungen	0,00	0	1.280.000	1.010.000	1.370.000	640.000	500.000
12	- aus sonstigen Investitionen	0,00	0	0	0	0	0	0
13	= Summe der investiven Auszahlungen	699.302,81	19.042.526	15.574.430	3.000.000	18.022.700	4.822.700	2.312.700
14	= Saldo der Investitionstätigkeit (Einzahlungen ./ Auszahlungen)	675.762,12-	15.009.526-	15.474.430-		17.922.700-	4.622.700-	2.212.700-

Bewirtschaftungsregeln:

Die investiven Auszahlungen der Produktgruppen "Sportentwicklung, Sportanlagen und -stätten" (PG 0801) und "Bäder" (PG 0802) werden zu einem Budget verbunden. Hiervon ausgenommen sind die investiven Auszahlungen bei der Maßnahme 0400 - Baukosten städt. Sportanlagen in der Produktgruppe 0801.

Erläuterungen:

Keine

Haushaltsplan 2019 Ausschuss: SPA	Sportentwicklung, Sportanlagen und -stätten Produktgruppe 0801							Dezernat V Sportamt
--	---	--	--	--	--	--	--	--------------------------------------

Investitionsmaßnahmen	Ergebnis (€)	Haushaltsansatz (€)		Verpflicht.- ermächt. (€)	Planung (€)				bereitge- stellt bis inkl. 2018	Gesamt- ein- u. -aus- zahlungen
	2017	2018	2019		2019	2020	2021	2022		
Investitionsmaßnahmen oberhalb der festgelegten Wertgrenzen										
0100 Beschaffungen für Sporteinrichtungen										
Auszahlung für den Erwerb von beweglichem Anlagevermögen	40.694,12	83.495	148.530	0	156.700	156.700	156.700	0		
Saldo Maßnahme (Einzahlungen ./ Auszahlungen)	40.694,12-	83.495-	148.530-		156.700-	156.700-	156.700-	0		
0200 Beschaffungen für den Sport										
Auszahlung für den Erwerb von beweglichem Anlagevermögen	26.193,87	45.900	45.900	0	51.000	51.000	51.000	0		
Saldo Maßnahme (Einzahlungen ./ Auszahlungen)	26.193,87-	45.900-	45.900-		51.000-	51.000-	51.000-	0		
0300 Schaffung von Sportgelegenheiten										
Auszahlung für Baumaßnahmen	0,00	17.000	17.000	0	17.000	17.000	17.000	0		
Auszahlung für den Erwerb von beweglichem Anlagevermögen	0,00	9.653	0	0	0	0	0	0		
Saldo Maßnahme (Einzahlungen ./ Auszahlungen)	0,00	26.653-	17.000-		17.000-	17.000-	17.000-	0		

Investitionsmaßnahmen	Ergebnis (€)	Haushaltsansatz (€)		Verpflicht.- ermächt. (€)	Planung (€)				bereitge- stellt bis inkl. 2018	Gesamt- ein- u. -aus- zahlungen
	2017	2018	2019		2019	2020	2021	2022		
0400 Bauk. städt. Sportanlagen										
Einzahlung aus Zuwendungen für Investitionsmaßnahmen	23.540,69	0	100.000		100.000	100.000	100.000	0		
Auszahlung für Baumaßnahmen	564.801,10	3.196.371	1.978.000	0	2.038.000	2.038.000	1.188.000	0		
Auszahlung für den Erwerb von beweglichem Anlagevermögen	0,00	800.000	0	0	0	0	0	0		
Saldo Maßnahme (Einzahlungen ./. Auszahlungen)	541.260,41-	3.996.371-	1.878.000-		1.938.000-	1.938.000-	1.088.000-	0		
0500 Erneuerung von Sporthallenböden										
Auszahlung für Baumaßnahmen	47.875,24	476.340	200.000	0	200.000	200.000	200.000	0		
Saldo Maßnahme (Einzahlungen ./. Auszahlungen)	47.875,24-	476.340-	200.000-		200.000-	200.000-	200.000-	0		
0600 Besch. Betriebsvorrichtung /-ausstattung										
Auszahlung für den Erwerb von beweglichem Anlagevermögen	7.059,58	184.987	180.000	0	200.000	200.000	200.000	0		
Saldo Maßnahme (Einzahlungen ./. Auszahlungen)	7.059,58-	184.987-	180.000-		200.000-	200.000-	200.000-	0		
0700 Geförderte Vereinsbaumaßnahmen										
Auszahlung von aktivierbaren Zuwendungen	0,00	0	500.000	0	500.000	500.000	500.000	0		
Saldo Maßnahme (Einzahlungen ./. Auszahlungen)	0,00	0	500.000-		500.000-	500.000-	500.000-	0		

Haushaltsplan 2019 Ausschuss: SPA	Sportentwicklung, Sportanlagen und -stätten Produktgruppe 0801							Dezernat V Sportamt
--	---	--	--	--	--	--	--	--------------------------------------

Investitionsmaßnahmen	Ergebnis (€)	Haushaltsansatz (€)		Verpflicht.- ermächt. (€)	Planung (€)				bereitge- stellt bis inkl. 2018	Gesamt- ein- u. -aus- zahlungen
	2017	2018	2019	2019	2020	2021	2022	spätere Jahre		
4280 Sanierung Stadion Hammer Str.										
Auszahlung für Baumaßnahmen	0,00	682.360	300.000	0	0	0	0	0	2.588.037	2.888.037
Saldo Maßnahme (Einzahlungen ./. Auszahlungen)	0,00	682.360-	300.000-		0	0	0	0	2.588.037-	2.888.037-
4300 Neub. SpH Erich-Klausener-Schule										
Auszahlung für Baumaßnahmen	0,00	4.956.370	0	0	0	0	0	0	4.956.370	4.956.370
Saldo Maßnahme (Einzahlungen ./. Auszahlungen)	0,00	4.956.370-	0		0	0	0	0	4.956.370-	4.956.370-
4330 Sanierungsmaßn. Funktionsgebäude SpA Ost										
Auszahlung für Baumaßnahmen	6.093,44	276.246	0	0	0	0	0	0	433.000	433.000
Saldo Maßnahme (Einzahlungen ./. Auszahlungen)	6.093,44-	276.246-	0		0	0	0	0	433.000-	433.000-
4340 Neubau Dreifachhalle (NRW_Sportschule)										
Einzahlung aus Zuwendungen für Investitionsmaßnahmen	0,00	4.033.000	0		0	0	0	0	4.033.000	4.033.000
Auszahlung für Baumaßnahmen	4.194,75	2.588.805	250.000	0	2.250.000	770.000	0	0	2.593.000	5.863.000
Saldo Maßnahme (Einzahlungen ./. Auszahlungen)	4.194,75-	1.444.195	250.000-		2.250.000-	770.000-	0	0	1.440.000	1.830.000-

Investitionsmaßnahmen	Ergebnis (€)	Haushaltsansatz (€)		Verpflicht.- ermächt. (€)	Planung (€)				bereitge- stellt bis inkl. 2018	Gesamt- ein- u. -aus- zahlungen
	2017	2018	2019		2019	2020	2021	2022		
4350 Verlagerung SpA Handorf										
Einzahlung aus Zuwendungen für Investitionsmaßnahmen	0,00	0	0		0	100.000	0	0	0	100.000
Auszahlung für Baumaßnahmen	0,00	5.475.000	1.015.000	1.990.000	1.240.000	750.000	0	0	5.475.000	8.480.000
Auszahlung von aktivierbaren Zuwendungen	0,00	0	780.000	1.010.000	870.000	140.000	0	0	0	1.790.000
Saldo Maßnahme (Einzahlungen ./ Auszahlungen)	0,00	5.475.000-	1.795.000-		2.110.000-	790.000-	0	0	5.475.000-	10.170.000-
4360 Ausbau u. Modernisierung Preußenstadion										
Auszahlung für Baumaßnahmen	0,00	250.000	10.000.000	0	10.000.000	0	0	20.000.000	250.000	40.250.000
Saldo Maßnahme (Einzahlungen ./ Auszahlungen)	0,00	250.000-	10.000.000-		10.000.000-	0	0	20.000.000-	250.000-	40.250.000-
4390 Neub.Kunstrasenspielfeld SA Hensenstr.										
Auszahlung für Baumaßnahmen	0,00	0	0	0	500.000	0	0	0	0	500.000
Saldo Maßnahme (Einzahlungen ./ Auszahlungen)	0,00	0	0		500.000-	0	0	0	0	500.000-
Investitionsmaßnahmen unterhalb der festgelegten Wertgrenzen										
Einzahlung	0,00	0	0		0	0	0	0		
Auszahlung	2.390,71	0	160.000	0	0	0	0	0		
Saldo (Einzahlungen ./ Auszahlungen)	2.390,71-	0	160.000-		0	0	0	0		
Gesamtsaldo	675.762,12-	15.009.526-	15.474.430-		17.922.700-	4.622.700-	2.212.700-	20.000.000-	12.262.407-	61.027.407-
Verpflichtungsermächtigung zu Lasten					2.110.000	890.000	0	0		3.000.000

Haushaltsplan 2019**Sportentwicklung, Sportanlagen und -stätten****Dezernat V****Ausschuss: SPA****Produktgruppe 0801****Sportamt****Bewirtschaftungsregeln:**

Keine

Erläuterungen:

zu Maßnahme 4350 "Verlagerung Sportanlage Handorf"

Verpflichtungsermächtigung über 3.000.000 Euro zu Lasten des Jahres

2020 2.110.000 Euro

2021 890.000 Euro

zu Maßnahme 4380 "Planungskosten Beachvolleyballhalle"

SPERRVERMERK

Produktbereich

Produkte

08
Sportförderung



0802
Bäder



080201
Hallenbäder

080202
Freibäder

Beschreibung

Das Sportamt unterhält und betreibt als städtische Bäder 6 Hallenbäder und 3 Freibäder zur Sicherung angemessener Schwimm- und Bademöglichkeiten für die Bereiche öffentlicher Badebetrieb, Schulsport und schwimmsportliche Vereinsarbeit.

Die städtischen Bäder sind:

Hallenbad Mitte
Hallenbad Ost
Hallenbad Hilstrup
Hallenbad Roxel
Hallenbad Kinderhaus
Hallenbad Wolbeck
und
Freibad Hilstrup
Freibad Stapelskotten
Sportbad Coburg

Nichtstädtische Bäder:

Das Freibad Sudmühle des SV 91 e. V. erhält einen Zuschuss gemäß Ratsbeschluss. Für das vom Betreiberverein Bürgerbad Handorf e. V. in Vereinsträgerschaft geführte Bad werden für die städtischen Kontingente Aufwandsersatzleistungen gezahlt.

Besonderheiten im Planjahr

Weiterentwicklung der Münsterschen Bäderlandschaft gem. Ratsbeschluss vom 10.12.2014 und 29.06.2016
Laufende Prüfung der zukünftigen Betriebsführerschaft der städtischen Bäder
Neubau eines Südbades durch die Stadtwerke Münster (SWMS)

Ziele

1. Der Zuschussbedarf soll nach der Umstrukturierungs- und Modernisierungsphase der Bäderlandschaft sinken (Basisjahr 2011).
2. Der Aufwandsdeckungsgrad der verbleibenden Hallen- und Freibäder soll nach der Umstrukturierungs- und Modernisierungsphase der Bäderlandschaft gesteigert werden (Basisjahr 2011).

Produkt 080201 - Hallenbäder

Beschreibung

Unterhaltung und Betrieb von 6 städtischen Hallenbädern zur Sicherstellung angemessener ganzjähriger Schwimmmöglichkeiten für die Bereiche öffentlicher Badebetrieb, Schulsport und schwimmsportliche Vereinsarbeit.

Hallenbad Mitte
Hallenbad Ost
Hallenbad Hilstrup
Hallenbad Roxel
Hallenbad Kinderhaus
Hallenbad Wolbeck

Nichtstädtisches Hallenbad:

Für das vom Betreiberverein Bürgerbad Handorf e. V. in Vereinsträgerschaft geführte Bad werden für die städtischen Kontingente Aufwandsersatzleitungen gezahlt.

Besonderheiten im Planjahr

Weiterentwicklung der Münsterschen Bäderlandschaft gem. Ratsbeschluss vom 10.12.2014 und 29.06.2016
Laufende Prüfung der zukünftigen Betriebsführerschaft der städtischen Bäder
Neubau eines Südbades durch die Stadtwerke Münster (SWMS)

Ziele

1. Der Zuschussbedarf für das Produkt Hallenbäder soll nach der Umstrukturierungs- und Modernisierungsphase der Bäderlandschaft sinken (Basisjahr 2011).
2. Der Aufwandsdeckungsgrad der verbleibenden Hallenbäder soll nach der Umstrukturierungs- und Modernisierungsphase der Bäderlandschaft gesteigert werden (Basisjahr 2011).

	Ergebnis		Ansatz			Planung	
	2017	2018	2019	2020	2021	2022	
Zielkennzahlen							
- Zum 1. Ziel: Zuschussbedarf der städtischen Hallenbäder (in Euro)	4.630.311	4.963.888	5.082.127	5.289.500	5.432.846	5.432.846	
- Zum 1. Ziel: Zuschussbedarf des nichtstädtischen Hallenbades (in Euro)	247.563	168.000	426.000	426.000	426.000	426.000	
- Zum 2. Ziel: Aufwandsdeckungsgrad der städtischen. Hallenbäder (in %)	16,23	16,53	16,21	15,67	15,32	15,32	

Haushaltsplan 2019 Ausschuss: SPA	Bäder Produktgruppe 0802	Dezernat V Sportamt
--	---	--------------------------------------

Produkt 080201 - Hallenbäder						
	Ergebnis	Ansatz		Planung		
	2017	2018	2019	2020	2021	2022
Leistungsdaten						
- Anzahl der Bäderstandorte (städtische Hallenbäder)	6	6	6	6	6	6
- Öffnungsstunden städtische Hallenbäder	21.960	23.947	23.928	23.928	23.928	23.928
- Besucherzahlen städtische Hallenbäder	597.494	710.000	710.000	710.000	710.000	710.000
- Wasserfläche städtische Hallenbäder (in qm)	2.626	2.626	2.626	2.626	2.626	2.626

Produkt 080202 - Freibäder
<p>Beschreibung</p> <p>Unterhaltung und Betrieb von 3 städtischen Freibädern zur Sicherstellung angemessener saisonaler Schwimmmöglichkeiten für die Bereiche öffentlicher Badebetrieb und punktuell für Schulsport und schwimmsportliche Vereinsarbeit.</p> <p>Freibad Hilstrup Freibad Stapelskotten Sportbad Coburg</p> <p>Nichtstädtische Freibäder: Das Freibad Sudmühle des SV 91 e. V. erhält einen Zuschuss gemäß Ratsbeschluss.</p>
<p>Besonderheiten im Planjahr</p> <p>Weiterentwicklung der Münsterschen Bäderlandschaft gem. Ratsbeschluss vom 10.12.2014 und 29.06.2016 Laufende Prüfung der zukünftigen Betriebsführerschaft der städtischen Bäder</p>
<p>Ziele</p> <p>1. Der Zuschussbedarf für das Produkt Freibäder soll nach der Umstrukturierungs- und Modernisierungsphase der Bäderlandschaft sinken (Basisjahr 2011). 2. Der Aufwandsdeckungsgrad soll nach der Umstrukturierungs- und Modernisierungsphase der Freibäder gesteigert werden (Basisjahr 2011).</p>

Produkt 080202 - Freibäder

	Ergebnis	Ansatz			Planung	
	2017	2018	2019	2020	2021	2022
Zielkennzahlen						
- Zum 1. Ziel: Zuschussbedarf der städtischen Freibäder (in Euro)	1.489.934	1.139.792	1.458.703	1.347.190	1.410.044	1.410.044
- Zum 1. Ziel: Zuschussbedarf der nichtstädtischen Freibäder (in Euro)	59.912	62.050	62.050	62.050	62.050	62.050
- Zum 2. Ziel: Aufwandsdeckungsgrad der städtischen Freibäder (in %)	19,88	24,12	19,90	21,19	20,44	20,44
Leistungsdaten						
- Anzahl der Bäderstandorte (städtische Freibäder)	3	3	3	3	3	3
- Öffnungsstunden städtische Freibäder	4.272	4.087	4.269	4.269	4.269	4.269
- Besucherzahlen städtische Freibäder	186.954	180.000	180.000	180.000	180.000	180.000
- Wasserfläche städtische Freibäder (in qm)	4.295	4.295	4.295	4.295	4.295	4.295

Haushaltsplan 2019
Ausschuss: SPA
Bäder
Produktgruppe 0802
Dezernat V
Sportamt

Teilergebnisplan Ertrags- und Aufwandsarten		Ergebnis (€)			Haushaltsansatz (€)			Planung (€)		
		2017	2018	2019	2020	2021	2022			
01	Steuern und ähnliche Abgaben	0,00	0	0	0	0	0			
02	+ Zuwendungen und allgemeine Umlagen	74,21	0	0	0	0	0			
03	+ Sonstige Transfererträge	0,00	0	0	0	0	0			
04	+ Öffentlich-rechtliche Leistungsentgelte	0,00	0	0	0	0	0			
05	+ Privatrechtliche Leistungsentgelte	1.297.123,06	1.341.300	1.341.300	1.341.300	1.341.300	1.341.300			
06	+ Kostenerstattungen und Kostenumlagen	12.242,48	0	0	0	0	0			
07	+ Sonstige ordentliche Erträge	493,85	4.090	4.090	4.090	4.090	4.090			
08	+ Aktivierte Eigenleistungen	0,00	0	0	0	0	0			
09	+/- Bestandsveränderungen	0,00	0	0	0	0	0			
10	= Ordentliche Erträge	1.309.933,60	1.345.390	1.345.390	1.345.390	1.345.390	1.345.390			
11	- Personalaufwendungen	3.508.255,28	3.821.770	3.870.230	3.965.040	4.062.220	4.161.840			
12	- Versorgungsaufwendungen	95.535,84	70.790	68.910	70.640	72.400	74.210			
13	- Aufwendungen für Sach- und Dienstleistungen	525.482,58	488.130	506.850	512.600	517.640	523.400			
14	- Bilanzielle Abschreibungen	94.897,62	72.320	93.730	87.230	84.420	82.120			
15	- Transferaufwendungen	254.608,14	230.050	488.050	488.050	488.050	488.050			
16	- Sonstige ordentliche Aufwendungen	129.468,92	30.360	29.660	29.730	29.800	29.870			
17	= Ordentliche Aufwendungen	4.608.248,38	4.713.420	5.057.430	5.153.290	5.254.530	5.359.490			
18	= Ordentliches Ergebnis (= Zeilen 10 und 17)	3.298.314,78-	3.368.030-	3.712.040-	3.807.900-	3.909.140-	4.014.100-			
19	+ Finanzerträge	0,00	0	0	0	0	0			
20	- Zinsen und sonstige Finanzaufwendungen	0,00	0	0	0	0	0			
21	= Finanzergebnis (= Zeilen 19 und 20)	0,00	0	0	0	0	0			
22	= Ergebnis der laufenden Verwaltungstätigkeit (= Zeilen 18 und 21)	3.298.314,78-	3.368.030-	3.712.040-	3.807.900-	3.909.140-	4.014.100-			
23	+ Außerordentliche Erträge	0,00	0	0	0	0	0			
24	- Außerordentliche Aufwendungen	0,00	0	0	0	0	0			
25	= Außerordentliches Ergebnis (= Zeilen 23 und 24)	0,00	0	0	0	0	0			
26	= Ergebnis vor Berücksichtigung der internen Leistungsbeziehungen (= Zeilen 22 und 25)	3.298.314,78-	3.368.030-	3.712.040-	3.807.900-	3.909.140-	4.014.100-			
27	+ Erträge aus internen Leistungsbeziehungen	0,00	0	0	0	0	0			
28	- Aufwendungen aus internen Leistungsbeziehungen	3.127.670,00	2.965.700	3.316.840	3.316.840	3.316.840	3.316.840			
29	= Ergebnis (= Zeilen 26, 27, 28)	6.425.984,78-	6.333.730-	7.028.880-	7.124.740-	7.225.980-	7.330.940-			

Bewirtschaftungsregeln:

Die Aufwendungen der Produktgruppen "Sportentwicklung, Sportanlagen und -stätten" (PG 0801) und "Bäder" (PG 0802) werden zu einem Budget verbunden. Ausgenommen sind die Personalaufwendungen und Aufwendungen, denen zweckgebundene Erträge gegenüberstehen.

Erläuterungen:

Die in der Zeile 15 - Transferaufwendungen - genannte Summe ist im Zuschussbericht detailliert dargestellt.

zu Zeile 28:

Bei den internen Leistungsbeziehungen werden die Aufwendungen für die Bereitstellung und Bewirtschaftung von Gebäuden durch das Immobilienmanagement abgebildet (Umsetzung des Mieter-/Vermietermodells).

Anmerkung:

Mit der Umstellung auf einen produktorientierten Haushalt im Rahmen der Einführung des Neuen Kommunalen Finanzmanagements (NKF) sind die Ausschüttungen der "Stadtwerke Münster GmbH" an den Betrieb gewerblicher Art (BgA) "Bäder" sowie die damit im Zusammenhang stehenden Ertragssteuern bzw. Steuererstattungen in der Produktgruppe 1501 "Anteile an Unternehmen" auszuweisen. Ausschlaggebend hierfür sind die im Einvernehmen mit dem Innenministerium bekannt gegebenen Zuordnungsvorschriften zum finanzstatistischen Produktrahmenplan, nach dem die Ressourcen- bzw. Finanzbeziehungen mit Unternehmen in der Produktgruppe 1501 "Anteile an Unternehmen" abzubilden sind.

Unabhängig von der Abbildung der Ausschüttungen der "Stadtwerke Münster GmbH" und der damit im Zusammenhang stehenden Ertragsteuern bzw. Steuererstattungen in der Produktgruppe 1501 "Anteile an Unternehmen" aufgrund der Vorgaben des Produktrahmenplans bleibt der BgA "Bäder" alleiniger Anteilseigner der "Stadtwerke Münster GmbH".

Haushaltsplan 2019
Ausschuss: SPA
Bäder
Produktgruppe 0802
Dezernat V
Sportamt

Teilfinanzplan Ein- und Auszahlungsarten		Ergebnis (€)	Haushaltsansatz (€)		Verpfl.-Erm. (€)	Planung(€)		
		2017	2018	2019	2019	2020	2021	2022
	Einzahlungen							
01	aus Zuwendungen für Investitionsmaßnahmen	1.760.000,00	802.000	0		0	0	0
02	+ aus der Veräußerung von Sachanlagen	0,00	0	0		0	0	0
03	+ aus der Veräußerung von Finanzanlagen	0,00	0	0		0	0	0
04	+ aus Beiträgen und ähnlichen Entgelten	0,00	0	0		0	0	0
05	+ aus sonstigen Investitionen	0,00	0	0		0	0	0
06	= Summe der investiven Einzahlungen	1.760.000,00	802.000	0		0	0	0
	Auszahlungen							
07	- für den Erwerb von Grundstücken und Gebäuden	0,00	0	0	0	0	0	0
08	- für Baumaßnahmen	1.505.207,16	348.768	0	0	2.000.000	0	0
09	- für den Erwerb von beweglichem Anlagevermögen	316.521,03	237.209	144.300	0	177.000	177.000	177.000
10	- für den Erwerb von Finanzanlagen	0,00	0	0	0	0	0	0
11	- von aktivierbaren Zuwendungen	0,00	4.037.500	0	0	0	0	0
12	- aus sonstigen Investitionen	0,00	0	0	0	0	0	0
13	= Summe der investiven Auszahlungen	1.821.728,19	4.623.477	144.300	0	2.177.000	177.000	177.000
14	= Saldo der Investitionstätigkeit (Einzahlungen ./ Auszahlungen)	61.728,19-	3.821.477-	144.300-		2.177.000-	177.000-	177.000-

Bewirtschaftungsregeln:

Die investiven Auszahlungen der Produktgruppen "Sportentwicklung, Sportanlagen und -stätten" (PG 0801) und "Bäder" (PG 0802) werden zu einem Budget verbunden. Hiervon ausgenommen sind die investiven Auszahlungen bei der Maßnahme 0400 - Baukosten städt. Sportanlagen in der Produktgruppe 0801.

Erläuterungen:

Keine

Haushaltsplan 2019 Ausschuss: SPA	Bäder Produktgruppe 0802							Dezernat V Sportamt
--	---	--	--	--	--	--	--	--------------------------------------

Investitionsmaßnahmen	Ergebnis (€)	Haushaltsansatz (€)		Verpflicht.- ermächt. (€)	Planung (€)				bereitge- stellt bis inkl. 2018	Gesamt- ein- u. -aus- zahlungen
	2017	2018	2019		2019	2020	2021	2022		
Investitionsmaßnahmen oberhalb der festgelegten Wertgrenzen										
0100 Besch. v. Geräten u.Fahrzeugen für Bäder										
Auszahlung für den Erwerb von beweglichem Anlagevermögen	90.728,94	71.338	24.300	0	27.000	27.000	27.000	0		
Saldo Maßnahme (Einzahlungen ./. Auszahlungen)	90.728,94-	71.338-	24.300-		27.000-	27.000-	27.000-	0		
0200 Besch. Betriebsvorrichtung /-ausstattung										
Auszahlung für den Erwerb von beweglichem Anlagevermögen	225.792,09	165.870	120.000	0	150.000	150.000	150.000	0		
Saldo Maßnahme (Einzahlungen ./. Auszahlungen)	225.792,09-	165.870-	120.000-		150.000-	150.000-	150.000-	0		
4100 San. Hallenbad Kinderhaus nach Unwetter										
Einzahlung aus Zuwendungen für Investitionsmaßnahmen	1.760.000,00	802.000	0		0	0	0	0	3.484.350	3.484.350
Auszahlung für Baumaßnahmen	1.503.773,32	248.768	0	0	0	0	0	0	2.805.000	2.805.000
Saldo Maßnahme (Einzahlungen ./. Auszahlungen)	256.226,68	553.232	0		0	0	0	0	679.351	679.351
4160 Neubau Bürgerbad Handorf										
Auszahlung von aktivierbaren Zuwendungen	0,00	4.037.500	0	0	0	0	0	0	4.037.500	4.037.500
Saldo Maßnahme (Einzahlungen ./. Auszahlungen)	0,00	4.037.500-	0		0	0	0	0	4.037.500-	4.037.500-

Investitionsmaßnahmen	Ergebnis (€)	Haushaltsansatz (€)		Verpflicht.- ermächt. (€)	Planung (€)				bereitge- stellt bis inkl. 2018	Gesamt- ein- u. -aus- zahlungen
	2017	2018	2019		2019	2020	2021	2022		
4170 Traglufthalle Freibad Coburg										
Auszahlung für Baumaßnahmen	0,00	50.000	0	0	2.000.000	0	0	0	50.000	2.050.000
Saldo Maßnahme (Einzahlungen ./. Auszahlungen)	0,00	50.000-	0		2.000.000-	0	0	0	50.000-	2.050.000-

Investitionsmaßnahmen unterhalb der festgelegten Wertgrenzen										
Einzahlung	0,00	0	0		0	0	0	0		
Auszahlung	1.433,84	50.000	0	0	0	0	0	0		
Saldo (Einzahlungen ./. Auszahlungen)	1.433,84-	50.000-	0		0	0	0	0		

Gesamtsaldo	61.728,19-	3.821.477-	144.300-		2.177.000-	177.000-	177.000-	0	3.408.150-	5.408.150-
--------------------	------------	------------	-----------------	--	------------	----------	----------	---	------------	------------

Verpflichtungsermächtigung zu Lasten					0	0	0	0		0
---	--	--	--	--	---	---	---	---	--	---

Haushaltsplan 2019**Bäder****Dezernat V****Ausschuss: SPA****Produktgruppe 0802****Sportamt****Bewirtschaftungsregeln:**

Keine

Erläuterungen:

zu Maßnahme 4170 "Traglufthalle Freibad Coburg"
SPERRVERMERK für den Haushaltsansatz 2020 über 2.000.000 Euro

Produktbereich

Produktgruppe

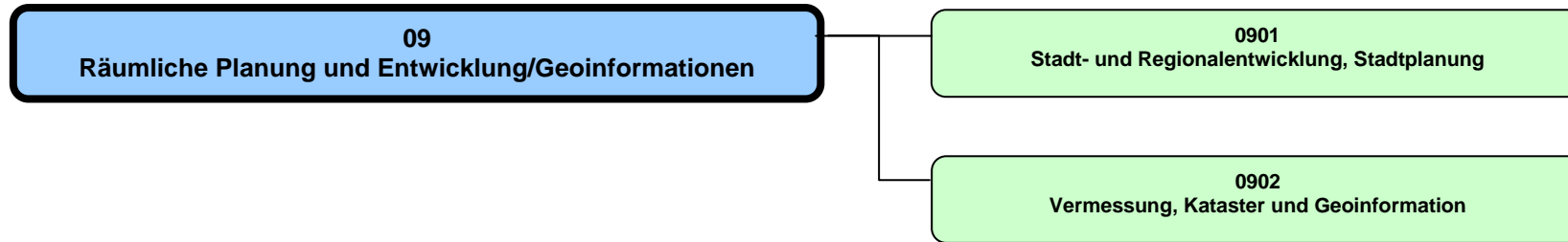

Haushaltsplan 2019

Räumliche Planung und Entwicklung, Geoinformationen
Produktbereich 09

Dezernat III

Teilergebnisplan Ertrags- und Aufwandsarten		Ergebnis (€)			Haushaltsansatz (€)			Planung (€)		
		2017	2018	2019	2020	2021	2022			
01	Steuern und ähnliche Abgaben	0,00	0	0	0	0	0			
02	+ Zuwendungen und allgemeine Umlagen	29.891,05	15.090	15.090	5.090	5.090	5.090			
03	+ Sonstige Transfererträge	0,00	0	0	0	0	0			
04	+ Öffentlich-rechtliche Leistungsentgelte	773.292,45	1.043.950	1.043.950	1.043.950	1.043.950	1.043.950			
05	+ Privatrechtliche Leistungsentgelte	18.578,53	22.000	22.000	22.000	22.000	22.000			
06	+ Kostenerstattungen und Kostenumlagen	419.607,30	73.660	152.390	152.390	152.390	152.390			
07	+ Sonstige ordentliche Erträge	1.830,20	0	0	0	0	0			
08	+ Aktivierte Eigenleistungen	0,00	0	0	0	0	0			
09	+/- Bestandsveränderungen	0,00	0	0	0	0	0			
10	= Ordentliche Erträge	1.243.199,53	1.154.700	1.233.430	1.223.430	1.223.430	1.223.430			
11	- Personalaufwendungen	10.267.966,26	10.522.960	11.975.410	12.309.840	12.615.700	12.934.570			
12	- Versorgungsaufwendungen	1.026.754,46	814.230	902.080	924.630	947.750	971.440			
13	- Aufwendungen für Sach- und Dienstleistungen	675.418,04	695.850	828.220	868.950	904.590	945.310			
14	- Bilanzielle Abschreibungen	77.409,67	53.680	54.680	46.990	42.150	36.620			
15	- Transferaufwendungen	4.289.951,58	412.200	411.960	396.960	361.960	361.960			
16	- Sonstige ordentliche Aufwendungen	1.136.783,13	1.469.585	1.823.200	933.350	813.500	813.660			
17	= Ordentliche Aufwendungen	17.474.283,14	13.968.505	15.995.550	15.480.720	15.685.650	16.063.560			
18	= Ordentliches Ergebnis (= Zeilen 10 und 17)	16.231.083,61-	12.813.805-	14.762.120-	14.257.290-	14.462.220-	14.840.130-			
19	+ Finanzerträge	0,00	0	0	0	0	0			
20	- Zinsen und sonstige Finanzaufwendungen	0,00	0	0	0	0	0			
21	= Finanzergebnis (= Zeilen 19 und 20)	0,00	0	0	0	0	0			
22	= Ergebnis der laufenden Verwaltungstätigkeit (= Zeilen 18 und 21)	16.231.083,61-	12.813.805-	14.762.120-	14.257.290-	14.462.220-	14.840.130-			
23	+ Außerordentliche Erträge	0,00	0	0	0	0	0			
24	- Außerordentliche Aufwendungen	0,00	0	0	0	0	0			
25	= Außerordentliches Ergebnis (= Zeilen 23 und 24)	0,00	0	0	0	0	0			
26	= Ergebnis vor Berücksichtigung der internen Leistungsbeziehungen (= Zeilen 22 und 25)	16.231.083,61-	12.813.805-	14.762.120-	14.257.290-	14.462.220-	14.840.130-			
27	+ Erträge aus internen Leistungsbeziehungen	0,00	0	0	0	0	0			
28	- Aufwendungen aus internen Leistungsbeziehungen	721.930,00	777.670	773.820	773.820	773.820	773.820			
29	= Ergebnis (= Zeilen 26, 27, 28)	16.953.013,61-	13.591.475-	15.535.940-	15.031.110-	15.236.040-	15.613.950-			

Teilfinanzplan Ein- und Auszahlungsarten		Ergebnis (€)	Haushaltsansatz (€)		Verpfl.-Erm. (€)	Planung(€)		
		2017	2018	2019	2019	2020	2021	2022
01	Einzahlungen aus Zuwendungen für Investitionsmaßnahmen	0,00	0	0		0	0	0
02	+ aus der Veräußerung von Sachanlagen	150,00	1.020	1.020		1.020	1.020	1.020
03	+ aus der Veräußerung von Finanzanlagen	0,00	0	0		0	0	0
04	+ aus Beiträgen und ähnlichen Entgelten	0,00	0	0		0	0	0
05	+ aus sonstigen Investitionen	0,00	0	0		0	0	0
06	= Summe der investiven Einzahlungen	150,00	1.020	1.020		1.020	1.020	1.020
07	Auszahlungen - für den Erwerb von Grundstücken und Gebäuden	0,00	0	0	0	0	0	0
08	- für Baumaßnahmen	0,00	0	0	0	0	0	0
09	- für den Erwerb von beweglichem Anlagevermögen	65.109,67	54.148	51.970	0	51.970	51.970	51.970
10	- für den Erwerb von Finanzanlagen	0,00	0	0	0	0	0	0
11	- von aktivierbaren Zuwendungen	0,00	0	0	0	0	0	0
12	- aus sonstigen Investitionen	0,00	0	0	0	0	0	0
13	= Summe der investiven Auszahlungen	65.109,67	54.148	51.970	0	51.970	51.970	51.970
14	= Saldo der Investitionstätigkeit (Einzahlungen ./ Auszahlungen)	64.959,67-	53.128-	50.950-		50.950-	50.950-	50.950-

Produktbereich

09
Räuml. Planung/Entwicklung/Geoinformationen



0901
Stadt- und Regionalentwicklung, Stadtplanung

Produkte

090101
Regional- u. Stadtumlandentwicklung, Raumordnung

090102
Stadtentwicklung

090103
Vorb. städtebauliche Planungen, Flächennutzungspl.

090104
Bebauungspläne u. sonst. städtebauliche Satzungen

090105
Stadterneuerung, Stadtgestaltung

Beschreibung

Die Produktgruppe umfasst

- die Münster-spezifischen Aufgaben bei der Regional- und Stadtumlandentwicklung
- die Aufgaben der strategischen, konzeptionellen, räumlichen und bürgerorientierten Stadt- und Stadtteilentwicklung
- die Aufgaben der vorbereitenden und der verbindlichen Bauleitplanung (Flächennutzungs- und Bebauungsplanung), einschließlich sonstiger städtebaulicher Satzungen
- die Aufgaben stadtplanerischer und städtebaulicher Standort- und Projektentwicklungen
- die Aufgaben der Stadterneuerung und der Stadtgestaltung.

Besonderheiten im Planjahr

Keine

Ziele

Abgeleitet aus den stadtstrategischen Zielen der Stadt soll die Aufgabenerfüllung in dieser Produktgruppe insbesondere dazu beitragen, dass

1. die planerischen Voraussetzungen für ein quantitativ und qualitativ ausreichendes Angebot an markt- und zielgruppengerechten Wohnstandorten in Baugebieten und im Siedlungsbestand (u. a. Konversion) in der Stadt geschaffen werden. Das Angebot in Baugebieten soll mindestens das 4-fache Volumen der durchschnittlichen jährlichen Wohnungsneubauleistung der letzten 5 Jahre umfassen.
2. die planerischen Voraussetzungen für ein quantitativ und qualitativ ausreichendes Angebot an marktgerechten Gewerbe- und Dienstleistungsstandorten in der Stadt geschaffen werden, das mindestens die nach dem städtischen "Handlungsprogramm Gewerbeflächen" jährlich erforderliche Manövriermasse von insgesamt 50 ha umfasst.

	Ergebnis		Ansatz		Planung		
	2017	2018	2019	2020	2021	2022	
Zielkennzahlen							
- Zum 1. Ziel: Verhältnis von in Baugeb. planerisch gesichert. Wohneinh. zu durchsch. jährl. in Baugeb. geb. Wohnungen (%)	400	400	400	400	400	400	
- Zum 2. Ziel: Baureife Flächen für Gewerbe- und Dienstleistungsstandorte (in ha)	57	50	50	50	50	50	
Standardkennzahlen							
- Teilergebnis (Zeile 29) pro Einwohner/in (in Euro)	- 33,17	- 21,20	- 26,27	- 24,19	- 24,23	- 24,81	
- Aufwandsdeckungsgrad (in %)	3,3	0,5	1,4	1,5	1,5	1,5	

Haushaltsplan 2019
Ausschuss: ASSVW

Stadt- und Regionalentwicklung, Stadtplanung
Produktgruppe 0901

Dezernat III
Amt f.Stadtentwicklung, Stadtplanung, Verkehrsplanung

Produkt 090101 - Regional- und Stadtumlandentwicklung, Raumordnung

Beschreibung

Das Produkt umfasst u. a.

- die förmliche Abstimmung mit der Bauleitplanung der Nachbargemeinden
- die förmliche Abstimmung mit der Landes- und Regionalplanung
- Kooperation in der Stadtregion Münster (11 Gemeinden)
- zentrale Koordinationsleistung in der EUREGIO, Leitung sowie inhaltliche Mitwirkung im AK Nachhaltige Raumentwicklung, Betreuung EUREGIO-Vorstand
- inhaltliche Kooperation und Koordination im Städtenetz MONT, dem Städtedreieck Münster, Osnabrück, Netzwerkstad Twente
- Regionalratbetreuung, Koordination über alle Fachressorts
- Auf- und Ausbau regionaler Netzwerke im Münsterland und in Westfalen.

Besonderheiten im Planjahr

Stadtumland. NRW Wettbewerb
 Fortschreibung des Regionalplans Münsterland

Ziele

1. Zur Wahrung der oberzentralen Interessen der Stadt Münster werden fachlich fundierte Stellungnahmen zu Bauleitplanverfahren der Nachbargemeinden sowie in Verfahren zur Fortschreibung und Änderung des Regionalplanes abgegeben. Exemplarisch wird die Zielerreichung an der fristgerechten Abgabe der Stellungnahmen gemessen (Grad der Durchsetzung der Interessen der Stadt Münster ist fremdbestimmt).
2. Die interkommunale und interregionale Zusammenarbeit wird im bisherigen Umfang beibehalten. Exemplarisch wird dies an der Zahl der interkommunalen und interregionalen Kooperationen/Netzwerke, an denen die Stadt Münster im Rahmen der Regionalentwicklung beteiligt ist, gemessen.

	Ergebnis		Ansatz			Planung		
	2017	2018	2019	2020	2021	2022		
Zielkennzahlen								
- Zum 1. Ziel: Anzahl der fristgerecht abgegebenen Stellungnahmen (in %)	100	100	100	100	100	100		
- Zum 2. Ziel: Anzahl d. interkommunalen u. -region. Kooperationen/Netzwerke (EUREGIO, Städtedreieck MONT, Stadtregion MS)	3	3	3	3	3	3		

Produkt 090101 - Regional- und Stadtumlandentwicklung, Raumordnung

	Ergebnis	Ansatz		Planung		
	2017	2018	2019	2020	2021	2022
Leistungsdaten						
- Generierung und Umsetzung regionaler Projekte	5	5	5	5	5	5
- Anzahl der festen Kooperationspartner in der stadtregionalen und oberzentralen Zusammenarbeit	13	13	13	13	13	13
- Betreuung der Sitzungen des Regionalrates / anno	9	4	4	4	4	4
- Betreuung der Sitzung des EUREGIO-Vorstands	3	3	3	3	3	3
- Betreuung der Sitzungen des EUREGIO-Ausschusses "nachhaltige Raumentwicklung" (Mitglied)			3	3	3	3

Produkt 090102 - Stadtentwicklung

Beschreibung

Das Produkt umfasst u. a.

- Erarbeitung des integrierten Stadtentwicklungskonzeptes (SSSEK) für die Münster Zukünfte 20/30/50
- das Raumfunktionale Konzept (RFK) sowie weitere sektorale Fachkonzepte, z. B. für die Bereiche Wohnen, Gewerbe und Industrie, Einzelhandel, Dienstleistungen
- Umsetzung des Integrierten Stadtentwicklungs- und Stadtmarketingkonzeptes (ISM)
- Umsetzung und Fortschreibung des Handlungskonzeptes demografischer Wandel
- Modellhafte Aktivierung von Innenentwicklungspotenzialen
- Raumanalysen, Stadtteilmonitoring
- Bürgerumfragen zur direkten Bürgerbeteiligung für eine bedarfs- und nachfrageorientierte Stadtentwicklungsplanung
- Umsetzung strategischer Stadtentwicklungsprojekte, z. B. Wissenschaftsstadt
- Fachliche Begleitung der Nachhaltigkeitsstrategie 2030
- Prozessbegleitende Evaluation und Erfolgskontrollen (z. B. Soziale Stadt)

Besonderheiten im Planjahr

Betreuung des ISEK/Münster Zukünfte 20/30/50

Haushaltsplan 2019
Ausschuss: ASSVW

Stadt- und Regionalentwicklung, Stadtplanung
Produktgruppe 0901

Dezernat III
Amt f.Stadtentwicklung, Stadtplanung, Verkehrsplanung

Produkt 090102 - Stadtentwicklung

Ziele

1. Zur Gewährleistung einer weiteren nachhaltigen Entwicklung der Stadt Münster auf der Grundlage der stadtstrategischen Ziele werden Fachkonzepte zur räumlichen Stadtentwicklung in dem durch die Zielkennzahlen beschriebenen Maße fortgeschrieben.
2. Zur Abbildung der Bürgermeinung zu den Lebensbedingungen wird jährlich eine repräsentative Bürgerumfrage durchgeführt.
3. Zur Wahrnehmung eines Controllings / Monitorings zum demografischen Wandel erfolgt im 2-3 Jahresrhythmus ein Sachstandsbericht zum Thema "Demografie in Münster".

	Ergebnis	Ansatz		Planung		
	2017	2018	2019	2020	2021	2022
Zielkennzahlen						
- Zum 1. Ziel: Anzahl der Fachkonzepte in lfd. Bearbeitung	4	2	2	2	2	2
- Zum 1. Ziel: Anzahl der davon fertig gestellten Fachkonzepte		1	1	1	1	1
- Zum 2. Ziel: Bürgerumfragen pro Jahr		2	1	1	1	1
- Zum 2. Ziel: Mindestanteil auswertbarer Fragebögen zur Erreichung der Repräsentativität (in %)	44	33	33	33	33	33
- Zum 3. Ziel: Anzahl Sachstandsberichte "Demografie" pro Jahr		1			1	
Leistungsdaten						
- repräsentative Bürgerbeteiligung in einer jährlichen Bürgerumfrage	2	2	1	1	1	1
- Anzahl auswertbarer Fragebögen in den jährlichen Bürgerumfragen	3.104	1.600	1.600	1.600	1.600	1.600
- Strategische Stadtentwicklungsprojekte / anno	2	2	2	2	2	2
- Erstellung Baulandprogramm	1	1	1	1	1	1
- Angestrebte Anzahl fertig gestellter Wohnungen im Jahr (Durchschnittswert)	700	1.250	1.250	1.250	1.250	1.250

Produkt 090103 - Vorbereitende städtebauliche Planungen, Flächennutzungsplanung

Beschreibung

- Das Produkt umfasst
- Änderungen sowie die Fortschreibung des Flächennutzungsplanes (FNP) der Stadt Münster
 - gesamtstädtisch ausgerichtete Standortuntersuchungen für bauliche oder sonstige Vorhaben
 - die Erarbeitung von städtebaulichen Rahmenplänen und Handlungskonzepten für Stadtteile und Stadtquartiere.

Besonderheiten im Planjahr

Keine

Produkt 090103 - Vorbereitende städtebauliche Planungen, Flächennutzungsplanung

Ziele

1. Unter Beachtung der stadtstrukturellen Anforderungen und der verfügbaren Ressourcen erfolgt die zielgerichtete Durchführung der erforderlichen FNP-Änderungsverfahren, von Standortuntersuchungen sowie die Erarbeitung von Rahmenplänen und Handlungskonzepten für Stadtteile und Stadtquartiere. Jedes begonnene Verfahren wird den zuständigen Gremien zur abschließenden Entscheidung vorgelegt.

	Ergebnis	Ansatz		Planung		
	2017	2018	2019	2020	2021	2022
Zielkennzahlen - Zum 1. Ziel: Abschlussgrad d. eingeleiteten FNP-Änderungsverf., Standortuntersuch., Rahmenplänen u. Handlungskonz. (in%)	100	100	100	100	100	100
Leistungsdaten - Flächengröße des Stadtgebietes von Münster in ha (gerundet)	30.200	30.200	30.200	30.200	30.200	30.200
- davon im FNP dargestellte Wohnbauflächen in ha (gerundet)	3.645	3.680	3.700	3.730	3.730	3.730
- davon im FNP dargestellte gemischte und gewerbliche Bauflächen sowie Gewerbe- und Industriegebiete in ha (gerundet)	1.618	1.620	1.630	1.650	1.650	1.650
- davon im FNP dargestellte Flächen für die Landwirtschaft und für Wald	19.060	19.022	19.000	18.870	18.870	18.870

Produkt 090104 - Bebauungspläne und sonstige städtebauliche Satzungen

Beschreibung

Die Aufgaben innerhalb des Produkts umfassen in den Schwerpunkten

- die Neuaufstellung, Änderung, Ergänzung und Aufhebung von Bebauungsplänen in Eigenregie einschl. bedarfsbezogen vertraglicher Flankierung durch Städtebauliche Verträge und Anwendung der Plansicherungsinstrumente (Zurückstellung von Bauvorhaben, Veränderungssperre)
- die Vorhaben bezogene Neuaufstellung und Änderung von Bebauungsplänen im ppp-Modell einschl. bedarfsbezogen vertraglicher Flankierung durch Durchführungsverträge - umfassende Begleitung der Vorhabenträger in inhaltlicher und formaler Hinsicht
- die Aufstellung sonstiger Städtebaulicher Satzungen: § 34er / § 35er-Satzungen (BauGB) und Sanierungs-/Entwicklungssatzungen, Erhaltungs- und Gestaltungssatzungen, ...
- die Erarbeitung von Standortbewertungen, Standortkonzepten und Standort-/Projektentwicklungen im Vorfeld förmlicher Verfahren einschl. Betreuung der Bau-herrn/Investoren, ... - Projektmanagement
- die planungsrechtliche Beratung von Eigentümern, Bauherrn, Investoren, ..., insbes. auch im Vorfeld der Projektentwicklung und Bauantragstellung
- die Abgabe von planungsrechtlichen Stellungnahmen zu Bauvorhaben an die Baugenehmigungsbehörde
- die Erteilung planungsrechtlicher Auskünfte einschl. weiterer bodenrelevanter Rechtsvorschriften und Hinweise
- die Information und Diskussion mit der Bürgerschaft über Planungsverfahren und -projekte (Bürgeranhörungen, Pressehinweise, allg. Öffentlichkeitsarbeit,...)

Haushaltsplan 2019
Ausschuss: ASSVW

Stadt- und Regionalentwicklung, Stadtplanung
Produktgruppe 0901

Dezernat III
Amt f.Stadtentwicklung, Stadtplanung, Verkehrsplanung

Produkt 090104 - Bebauungspläne und sonstige städtebauliche Satzungen

Besonderheiten im Planjahr

Keine

Ziele

1. Unter Beachtung der stadtstrukturellen Anforderungen und der verfügbaren Ressourcen erfolgt jährlich eine Priorisierung der zu diesem Zeitpunkt absehbar erforderlichen Bauleitplanverfahren. Hierzu werden - im zeitlichen Gleichklang zu den Haushaltsplanberatungen - die Arbeitsschwerpunkte "Verbindliche Bauleitplanung" aufgestellt.

	Ergebnis		Ansatz			Planung	
	2017	2018	2019	2020	2021	2022	
Zielkennzahlen							
- Zum 1. Ziel: Erstellung der Arbeitsschwerpunkte "Verbindliche Bauleitplanung"	1	1	1	1	1	1	
Leistungsdaten							
- Anzahl Bebauungspläne und sonstige städtebauliche Satzungen im Digitalen Informationssystem	1.040	1.050	1.070	1.090	1.110	1.130	
- Anzahl der formellen planungsrechtlichen Auskünfte	949	850	850	850	850	850	

Produkt 090105 - Stadterneuerung, Stadtgestaltung

Beschreibung

Die Aufgaben innerhalb des Produkts umfassen in den Schwerpunkten

- Akquisition von Städtebauförderungsmitteln

- vorbereitende Untersuchungen und Strukturplanungen für Erneuerungsschwerpunkte und -gebiete (oftmals als Voraussetzung für Städtebauförderung)

- städtebauliche/stadtgestalterische Wettbewerbe bzw. Optimierungsverfahren: inhaltliche Vorgaben, Begleitung von Verfahren Dritter, Durchführung, Management

- städtebauliche und stadtgesterische Entwürfe für einzelne oder zusammenhängende Stadträume, z. B. Altstadt-<(>,<)>

Stadterneuerungsschwerpunkte, Stadtteilzentren, neue Baugebiete, öffentlicher Raum allgemein

- städtebauliche und stadtgesterische Konzepte, insbesondere zur Optimierung von Funktion und Nutzung sowie Möblierung und Beleuchtung des öffentlichen Raums, von Werbung, Beschilderung und Infrastruktur

- städtebauliche bzw. stadtgesterische Beratung für Bauherrn, Eigentümer und Investoren, Initiierung und Begleitung der Projektoptimierung Dritter, aktive Begleitung und Unterstützung privaten Engagements in

ppp-Projekten

- Modellbau und Modellbau-Management, Stadtmodell (MünsterModell)

Besonderheiten im Planjahr

Keine

Produkt 090105 - Stadterneuerung, Stadtgestaltung

Ziele

1. Ziel ist die Umsetzung von stadtstrukturell wichtigen Stadterneuerungs- und Stadtgestaltungsmaßnahmen insbesondere durch eine entsprechende Förderung mit Landes- bzw. Bundesmitteln. Die Zielerreichung wird exemplarisch mit den Zielkennzahlen gemessen.

	Ergebnis	Ansatz		Planung		
	2017	2018	2019	2020	2021	2022
Zielkennzahlen						
- Zum 1. Ziel: Erstellung einer Beschlussvorlage zur Priorisierung der zu beantragenden Städtebauförderungsmaßnahmen	1	1	1	1	1	1
- Zum 1. Ziel: Anteil fristgerecht gestellter Anträge auf Städtebauförderungsmittel (in %)	100	100	100	100	100	100
Leistungsdaten						
- bewilligte bzw. laufende Städtebauförderungsmaßnahmen in der Stadt Münster	5	5	5	5	5	5
- beantragte Städtebauförderungsmaßnahmen in der Stadt Münster	2	5	6	5	5	5

Haushaltsplan 2019
Ausschuss: ASSVW
Stadt- und Regionalentwicklung, Stadtplanung
Produktgruppe 0901
Dezernat III
Amt f.Stadtentwicklung, Stadtplanung, Verkehrsplanung

Teilergebnisplan Ertrags- und Aufwandsarten		Haushaltsansatz (€)			Planung (€)		
		Ergebnis (€) 2017	2018	2019	2020	2021	2022
01	Steuern und ähnliche Abgaben	0,00	0	0	0	0	0
02	+ Zuwendungen und allgemeine Umlagen	0,00	0	0	0	0	0
03	+ Sonstige Transfererträge	0,00	0	0	0	0	0
04	+ Öffentlich-rechtliche Leistungsentgelte	8.024,00	10.000	10.000	10.000	10.000	10.000
05	+ Privatrechtliche Leistungsentgelte	57,00	0	0	0	0	0
06	+ Kostenerstattungen und Kostenumlagen	331.805,02	22.320	105.210	105.210	105.210	105.210
07	+ Sonstige ordentliche Erträge	0,00	0	0	0	0	0
08	+ Aktivierte Eigenleistungen	0,00	0	0	0	0	0
09	+/- Bestandsveränderungen	0,00	0	0	0	0	0
10	= Ordentliche Erträge	339.886,02	32.320	115.210	115.210	115.210	115.210
11	- Personalaufwendungen	4.172.452,68	4.268.090	5.195.240	5.421.510	5.565.670	5.718.800
12	- Versorgungsaufwendungen	502.603,12	385.900	435.310	446.190	457.350	468.780
13	- Aufwendungen für Sach- und Dienstleistungen	242.255,30	229.770	277.130	291.710	304.460	319.030
14	- Bilanzielle Abschreibungen	7.711,01	6.970	5.860	4.820	4.820	4.610
15	- Transferaufwendungen	4.289.951,58	412.200	411.960	396.960	361.960	361.960
16	- Sonstige ordentliche Aufwendungen	949.648,07	1.252.520	1.607.080	727.140	607.200	607.270
17	= Ordentliche Aufwendungen	10.164.621,76	6.555.450	7.932.580	7.288.330	7.301.460	7.480.450
18	= Ordentliches Ergebnis (= Zeilen 10 und 17)	9.824.735,74-	6.523.130-	7.817.370-	7.173.120-	7.186.250-	7.365.240-
19	+ Finanzerträge	0,00	0	0	0	0	0
20	- Zinsen und sonstige Finanzaufwendungen	0,00	0	0	0	0	0
21	= Finanzergebnis (= Zeilen 19 und 20)	0,00	0	0	0	0	0
22	= Ergebnis der laufenden Verwaltungstätigkeit (= Zeilen 18 und 21)	9.824.735,74-	6.523.130-	7.817.370-	7.173.120-	7.186.250-	7.365.240-
23	+ Außerordentliche Erträge	0,00	0	0	0	0	0
24	- Außerordentliche Aufwendungen	0,00	0	0	0	0	0
25	= Außerordentliches Ergebnis (= Zeilen 23 und 24)	0,00	0	0	0	0	0
26	= Ergebnis vor Berücksichtigung der internen Leistungsbeziehungen (= Zeilen 22 und 25)	9.824.735,74-	6.523.130-	7.817.370-	7.173.120-	7.186.250-	7.365.240-
27	+ Erträge aus internen Leistungsbeziehungen	0,00	0	0	0	0	0
28	- Aufwendungen aus internen Leistungsbeziehungen	298.950,00	309.750	312.390	312.390	312.390	312.390
29	= Ergebnis (= Zeilen 26, 27, 28)	10.123.685,74-	6.832.880-	8.129.760-	7.485.510-	7.498.640-	7.677.630-

Bewirtschaftungsregeln:

Die Aufwendungen der Produktgruppen "Statistik" (PG 0207), "Stadt- und Regionalentwicklung, Stadtplanung" (PG 0901), "Denkmalschutz und Denkmalpflege" (PG 1002) und "Verkehrsplanung" (PG 1202) werden zu einem Budget verbunden. Ausgenommen sind die Personalaufwendungen und Aufwendungen, denen zweckgebundene Erträge gegenüberstehen.

zu Zeile 16:

SPERRVERMERK: Planungskosten für eine Kooperation der Stadt Münster mit den umliegenden Gemeinden zwecks Zusammenarbeit an den Themen "Schaffung von Wohnraum" und "Vernetzung aller Verkehrssysteme". Der Sperrvermerk bleibt erhalten, bis die Kooperation mit den Gemeinden der Stadtregion sichergestellt ist. Eine Entsperrung erfolgt durch den ASSVW.

Erläuterungen:

zu Zeile 28

Bei den internen Leistungsbeziehungen werden die Aufwendungen für die Bereitstellung und Bewirtschaftung von Gebäuden durch das Immobilienmanagement abgebildet (Umsetzung des Mieter / Vermietermodells)

Haushaltsplan 2019
Ausschuss: ASSVW
Stadt- und Regionalentwicklung, Stadtplanung
Produktgruppe 0901
Dezernat III
Amt f.Stadtentwicklung, Stadtplanung, Verkehrsplanung

Teilfinanzplan Ein- und Auszahlungsarten		Ergebnis (€)	Haushaltsansatz (€)		Verpfl.-Erm. (€)	Planung(€)		
		2017	2018	2019	2019	2020	2021	2022
	Einzahlungen							
01	aus Zuwendungen für Investitionsmaßnahmen	0,00	0	0		0	0	0
02	+ aus der Veräußerung von Sachanlagen	0,00	0	0		0	0	0
03	+ aus der Veräußerung von Finanzanlagen	0,00	0	0		0	0	0
04	+ aus Beiträgen und ähnlichen Entgelten	0,00	0	0		0	0	0
05	+ aus sonstigen Investitionen	0,00	0	0		0	0	0
06	= Summe der investiven Einzahlungen	0,00	0	0		0	0	0
	Auszahlungen							
07	- für den Erwerb von Grundstücken und Gebäuden	0,00	0	0	0	0	0	0
08	- für Baumaßnahmen	0,00	0	0	0	0	0	0
09	- für den Erwerb von beweglichem Anlagevermögen	0,00	6.070	6.070	0	6.070	6.070	6.070
10	- für den Erwerb von Finanzanlagen	0,00	0	0	0	0	0	0
11	- von aktivierbaren Zuwendungen	0,00	0	0	0	0	0	0
12	- aus sonstigen Investitionen	0,00	0	0	0	0	0	0
13	= Summe der investiven Auszahlungen	0,00	6.070	6.070	0	6.070	6.070	6.070
14	= Saldo der Investitionstätigkeit (Einzahlungen ./ Auszahlungen)	0,00	6.070-	6.070-		6.070-	6.070-	6.070-

Bewirtschaftungsregeln:

Die Auszahlungen der Produktgruppen "Statistik" (PG 0207), "Stadt- und Regionalentwicklung, Stadtplanung" (PG 0901), "Denkmalschutz und Denkmalpflege" (PG 1002) und "Verkehrsplanung" (PG 1202) werden zu einem Budget verbunden. Ausgenommen sind die Auszahlungen, denen zweckgebundene Einzahlungen gegenüberstehen.

Erläuterungen:

Keine

Haushaltsplan 2019
Ausschuss: ASSVW

Stadt- und Regionalentwicklung, Stadtplanung
Produktgruppe 0901

Dezernat III
Amt f.Stadtentwicklung, Stadtplanung, Verkehrsplanung

Investitionsmaßnahmen	Ergebnis (€)	Haushaltsansatz (€)		Verpflicht.- ermächt. (€)	Planung (€)				bereitge- stellt bis inkl. 2018	Gesamt- ein- u. -aus- zahlungen
	2017	2018	2019		2019	2020	2021	2022		
Investitionsmaßnahmen unterhalb der festgelegten Wertgrenzen										
Einzahlung	0,00	0	0		0	0	0	0		
Auszahlung	0,00	6.070	6.070	0	6.070	6.070	6.070	0		
Saldo (Einzahlungen ./. Auszahlungen)	0,00	6.070-	6.070-		6.070-	6.070-	6.070-	0		
Gesamtsaldo	0,00	6.070-	6.070-		6.070-	6.070-	6.070-	0		
Verpflichtungsermächtigung zu Lasten					0	0	0	0		0

Produktbereich

09
Räuml. Planung/Entwicklung/Geoinformationen



0902
Vermessung, Kataster und Geoinformation

Produkte

090201
Vermessungen

090202
Liegenschaftskataster

090203
Geodatenmanagement

090204
Kartografie, Reprografie

090205
Grundstücksbewertung

090206
Bodenordnungsverfahren

090207
Grundstücksbezogene Ordnungsmaßnahmen

Beschreibung

In dieser Produktgruppe sind die Aufgaben des Vermessungs- und Katasterwesens gebündelt. Sie umfassen die Erhebung von raumbezogenen Sachverhalten oder die Übertragung von Planungsdaten in die Örtlichkeit durch Vermessung und bilden damit die Grundlage für die Führung des Liegenschaftskatasters, der amtlichen Kartenwerke und der raumbezogenen Informationssysteme. Im Liegenschaftskataster werden flächendeckend für das Stadtgebiet alle Flurstücke und Gebäude sowie die Topographie beschrieben, dargestellt und ständig fortgeschrieben. Im Rahmen des Geodatenmanagements werden die gewonnenen Informationen weiterentwickelt z.B. durch Harmonisierung von Datenbanksystemen, ggf. mit weiteren Daten verknüpft und als Grundlage für diverse Anwendungen in analoger und digitaler Form bereitgestellt. Die Bodenordnung schafft durch Grundstücksneuordnung die Voraussetzung für eine planungskonforme Nutzung von Grundstücken und die Grundstücksbewertung sorgt mit der Einrichtung des Gutachterausschusses für Grundstückswerte für die notwendige Transparenz auf dem Grundstücksmarkt und liefert Wertermittlungen für zahlreiche private und kommunale Zwecke. Die amtliche Lagebezeichnung mit Straßennamen und Hausnummer bildet den eindeutigen Raumbezug für alle adressbezogenen Sachverhalte in der Stadt Münster.

Besonderheiten im Planjahr

Keine

Ziele

1. 80 % der Teilungs-, Grenz- und Umliegungsvermessungen zur Aktualisierung des Liegenschaftskatasters werden nach Antragseingang innerhalb von 4 Wochen zum Kataster übernommen.
2. Die innerhalb dieser Produktgruppe zu erbringenden Dienstleistungen sind kontinuierlich wirtschaftlich zu erbringen. Die Wirtschaftlichkeit wird exemplarisch anhand des vermessungstechnischen Außendienstes dargestellt (weitere Kennzahlen auf Produktebene). Beim vermessungstechnischen Außendienst sollen die Kosten nicht höher sein als die entsprechenden Erlöse nach Gebührenordnung (VermWertGebO NRW), d. h. der Kostendeckungsgrad soll gleich oder über 100 % sein.
3. Die innerhalb dieser Produktgruppe zu erbringenden Dienstleistungen sind kundenorientiert zu erbringen. Die Kundenorientierung wird exemplarisch gemessen an der Anzahl der Zugriffe auf den Geodaten-Server. Dabei sollen durchschnittlich 25.000 Zugriffe täglich erreicht werden.

	Ergebnis	Ansatz		Planung		
	2017	2018	2019	2020	2021	2022
Zielkennzahlen						
- Zum 1. Ziel: Anteil der innerhalb von 4 Wochen übernommenen Teilungs-, Grenz- und Umliegungsvermessungen (in %)	160	80	80	80	80	80
- Zum 2. Ziel: Verhältnis der Kosten zu den Verrechnungspreisen (in %)	224	100	100	100	100	100
- Zum 3. Ziel: Anzahl der täglichen Zugriffe	69.750	25.000	25.000	25.000	25.000	25.000
- Zum 3. Ziel: Anteil der innerhalb von 6 Monaten in das ALKIS eingearbeiteten topographischen Vermessungen (in %)	63	80				

Haushaltsplan 2019
Ausschuss: ASSVW

Vermessung, Kataster und Geoinformation
Produktgruppe 0902

Dezernat III
Vermessungs- und Katasteramt

	Ergebnis	Ansatz		Planung		
	2017	2018	2019	2020	2021	2022
Standardkennzahlen						
- Teilergebnis (Zeile 29) pro Einwohner/in (in Euro)	- 22,37	- 21,95	- 23,94	- 24,39	- 25,01	- 25,65
- Aufwandsdeckungsgrad (in %)	11,7	14,2	13,1	12,8	12,5	12,3
Leistungsdaten						
- Fläche des Stadtgebietes in ha		30.328	30.328	30.328	30.328	30.328
- Anzahl der Flurstücke		102.000	102.000	102.000	102.000	102.000
- Anzahl der Bestände (Grundbuchblätter)		103.500	103.500	103.500	104.000	104.000

Produkt 090201 - Vermessung

Beschreibung

Vermessung umfasst die Erhebung von raumbezogenen Sachverhalten sowie die Übertragung von Planungsdaten in die Örtlichkeit. Vermessungen werden durchgeführt zur Erhaltung und Erneuerung des amtlichen Lage- und Höhenfestpunktfeldes sowie der nachgeordneten Punktfelder, zur Fortführung und Erneuerung des Liegenschaftskatasters, der topographischen Erfassung der geländemäßigen Situation nach Lage und Höhe sowie der Absteckung im Bereich des Kanal-, Straßen- und Brückenbaues sowie sonstiger Planungsmaßnahmen. Zum Produkt gehören ebenfalls die Koordinierung von Luftbildbefliegungen zur Erstellung aktueller, farbiger Orthofotos sowie Luftbilddauswertungen.

Besonderheiten im Planjahr

Keine

Ziele

1. 80 % der Fortführungsvermessungen sollen innerhalb von 4 Wochen abgeschlossen sein.
2. Die ingenieurtechnischen Aufträge sollen stets termingerecht abgeschlossen sein.
3. Beim vermessungstechnischen Außendienst sollen die Kosten nicht höher sein als die entsprechenden Erlöse für Vermessungsleistungen nach Gebührenordnung (VermWertGebO NRW), d. h. der Kostendeckungsgrad soll gleich oder über 100 % sein.

	Ergebnis	Ansatz			Planung		
	2017	2018	2019	2020	2021	2022	
Zielkennzahlen							
- Zum 1. Ziel: Anteil der innerhalb von 4 Wochen abgeschlossenen Fortführungsvermessungen (in %)	80	80	80	80	80	80	
- Zum 2. Ziel: Anteil der termingerecht abgeschlossen ingenieurtechnischen Aufträge (in %)	100	100	100	100	100	100	
- Zum 3. Ziel: Kostendeckungsgrad (in %)	112	100	100	100	100	100	
- Zum 1. Ziel: Anteil der innerhalb von 4 Wochen übernommenen Teilungs-, Grenz- und Umliegungsvermessungen (in %)		80					
- Zum 2. Ziel: Anteil der innerhalb von 4 Wochen erteilten Vermessungsunterlagen (in %)		80					
Leistungsdaten							
- Anzahl der Aufträge für Fortführungsvermessungen (Teilungsvermessungen)		50	50	50	50	50	
- Anzahl der Aufträge für Fortführungsvermessungen (Gebäudeeinmessungen)		200	200	200	200	200	
- Anzahl der Aufträge für Ingenieurvermessungen		150	150	150	150	150	
- Anzahl der Aufträge für Topographische Vermessungen		80	80	80	80	80	

Haushaltsplan 2019
Ausschuss: ASSVW

Vermessung, Kataster und Geoinformation
Produktgruppe 0902

Dezernat III
Vermessungs- und Katasteramt

Produkt 090202 - Liegenschaftskataster

Beschreibung

Das Liegenschaftskataster ist das amtliche Verzeichnis der Grundstücke im Sinne des § 2 der Grundbuchordnung. Das Produkt umfasst alle Arbeiten zur Führung, Fortführung und Erneuerung des Liegenschaftskatasters zur Sicherung des Grundeigentums und als Grundlage raumbezogener Nachweise für verschiedene Anwender. Die Daten sind in digitaler und analoger Form im Karten-, Buch- und Risswerk zu speichern und zu archivieren sowie an verschiedene Nutzer in Form von Auskünften, Auszügen und Bescheinigungen abzugeben. Zur zeitnahen Aktualisierung des Gebäudebestandes im Liegenschaftskataster ist die Pflicht der Eigentümer zur Einmessung errichteter Gebäude zu überwachen.

Besonderheiten im Planjahr

Keine

Ziele

1. 80 % der Teilungs-, Grenz- und Umliegungsvermessungen werden nach Antragseingang innerhalb von 4 Wochen zum Kataster übernommen.
2. 80 % der Vermessungsunterlagen sollen innerhalb von 4 Wochen seit Antragseingang erteilt werden.
3. Nach Kenntnisnahme der Fertigstellung eines Gebäudes müssen innerhalb eines Jahres 100% der Gebäudeeinmessungen in das Liegenschaftskataster übernommen sein.

	Ergebnis	Ansatz			Planung		
	2017	2018	2019	2020	2021	2022	
Zielkennzahlen							
- Zum 1. Ziel: Anteil der innerhalb von 4 Wochen übernommenen Teilungs-, Grenz- und Umliegungsvermessungen (in %)	80	80	80	80	80	80	
- Zum 2. Ziel: Anteil der innerhalb von 4 Wochen erteilten Vermessungsunterlagen (in %)	98	80	80	80	80	80	
- Zum 3. Ziel: Anteil der innerhalb von einem Jahr übernommenen Gebäudeeinmessungen (in %)	84	100	100	100	100	100	
Leistungsdaten							
- Anzahl der in das Kataster übernommenen Teilungs-, Grenz- und Umliegungsvermessungen (Flurstücke)		1.000	1.000	1.000	1.000	1.000	
- Fläche der in das Kataster übernommenen Neuvermessungen (in ha)	207	90	90	90	90	90	
- Anzahl der in das Kataster übernommenen Gebäudeeinmessungen (Gebäudeobjekte)	947	1.100	1.100	1.100	1.100	1.100	
- Anzahl der erteilten Auszüge aus dem Kataster		4.000	4.000	4.000	4.000	4.000	

Produkt 090203 - Geodatenmanagement

Beschreibung

Kernaufgabe des Geodatenmanagements ist es, ein abgestimmtes geographisches Informations- und Managementsystem für die Gesamtverwaltung aufzubauen und zu betreiben. Dies konkretisiert sich in der Bereitstellung eines einheitlichen Geodatenportals. In diesem Rahmen werden Aufbau, Aufbereitung, Bereitstellung und Weiterentwicklung von Geodaten koordiniert und betrieben.

Besonderheiten im Planjahr

Keine

Ziele

1. Es sollen täglich durchschnittlich 25.000 Zugriffe auf den Geodaten-Server erreicht werden.
2. Der Geodatenserver ist zu 100% verfügbar.

	Ergebnis	Ansatz			Planung		
	2017	2018	2019	2020	2021	2022	
Zielkennzahlen							
- Zum 1. Ziel: Anzahl der täglichen Zugriffe	34.875	25.000	25.000	25.000	25.000	25.000	
- Zum 2. Ziel: Verfügbarkeit des Geodaten-Servers (in %)	99	100	100	100	100	100	
Leistungsdaten							
- Anzahl zu betreuender GIS-Applikationen	135	135	135	135	135	135	

Produkt 090204 - Kartographie, Reprographie

Beschreibung

Die Herstellung und Bereitstellung von Kartengrundlagen in unterschiedlichen Maßstabbereichen ist unverzichtbare Grundlage städtischer Planungen (wie z.B. Flächennutzungsplan, Bebauungsplan, Bestands- und Ausbaupläne für Kanal- und Straßenbau, Grünflächen- oder Baumkataster). Als Basiskarten sind hier die Amtliche Basiskarte (ABK) 1:5000 und der amtliche Stadtplan zu nennen. Thematische Karten und Sonderkarten sowie sonstige kartographische Produkte werden hier konzipiert und druckfertig erstellt. Im Repro-Service-Center werden für die Gesamtverwaltung Serviceleistungen im Bereich Großformatdruck und Digitalisierung unter Einsatz moderner Reprotechnik erbracht. Der Bereich Scandienstleistungen und Mikroverfilmung als Querschnittsaufgabe der Verwaltung (Schrift- und Plangut scannen und/oder verfilmen) unterstützt den Aufbau analoger und digitaler Archivierungsverfahren.

Besonderheiten im Planjahr

Aufbau der amtlichen Basiskarte gemäß des "Meilenstein"-Erlasses des MIK (Ministeriums für Inneres und Kommunales) vom 12.12.12 bis zum Jahr 2020.

Haushaltsplan 2019
Ausschuss: ASSVW

Vermessung, Kataster und Geoinformation
Produktgruppe 0902

Dezernat III
Vermessungs- und Katasteramt

Produkt 090204 - Kartographie, Reprographie

Ziele

1. Der amtliche Stadtplan im Internet wird halbjährlich aktualisiert und alle drei Jahre neu gedruckt.
2. Beim Repro-Service-Center sollen die Verrechnungspreise kostendeckend und niedriger sein als die entsprechenden Marktpreise, d. h. der Kostendeckungsgrad soll gleich oder über 100 % sein.
3. Der Anteil der innerhalb von 6 Monaten in das ALKIS eingearbeiteten topographischen Vermessungen beträgt mindestens 80 %.

	Ergebnis	Ansatz		Planung		
	2017	2018	2019	2020	2021	2022
Zielkennzahlen						
- Zum 1. Ziel: Aktualisierungshäufigkeit des amtlichen Stadtplanes im Internet pro Jahr	1	2	2	2	2	2
- Zum 2. Ziel: Kostendeckungsgrad auf Basis der Verrechnungspreise (in %)	120	100	100	100	100	100
- Zum 3. Ziel: Anteil der innerhalb von 6 Monaten in das ALKIS eingearbeiteten topographischen Vermessungen (in %)	63	60	60	90	90	90
Leistungsdaten						
- Fläche der zu aktualisierenden (Spitzenaktualität) Deutschen Grundkarte in qkm	303	303	303	303	303	303

Produkt 090205 - Grundstücksbewertung

Beschreibung

Das Produkt umfasst alle Tätigkeiten des Gutachterausschusses für Grundstückswerte als ein vom Land NRW eingerichteter Ausschuss sowie sämtliche Bewertungsarbeiten der städtischen Bewertungsstelle. Es handelt sich im Wesentlichen um die Bewertung von Grundstücken und Rechten (Verkehrswertgutachten), die Führung und Auswertung der Kaufpreissammlung sowie die Ermittlung von Bodenrichtwerten und die jährliche Herausgabe des Grundstücksmarktberichtes. Die städtische Bewertungsstelle nimmt zentral die Grundstückswertermittlung für die städtischen Ämter war.

Besonderheiten im Planjahr

Keine

Ziele

1. Die durchschnittliche Bearbeitungszeit für Verkehrswertgutachten beträgt maximal 84 Tage (= 12 Wochen).
2. 80 % aller Bewertungen der Städtischen Bewertungsstelle werden innerhalb von 6 Wochen nach Antragstellung erstellt.

Produkt 090205 - Grundstücksbewertung

	Ergebnis	Ansatz			Planung		
	2017	2018	2019	2020	2021	2022	
Zielkennzahlen							
- Zum 1. Ziel: Durchschnittliche Bearbeitungszeit für Verkehrswertgutachten (in Tagen)	98	84	84	84	84	84	
- Zum 2. Ziel: Anteil der innerhalb von 6 Wochen erstellten Bewertungen der Städtischen Bewertungsstelle (in %)	93	80	80	80	80	80	
Leistungsdaten							
- Anzahl der ausgewerteten Kaufverträge	2.346	2.000	2.000	2.000	2.000	2.000	
- Anzahl der erstellten Verkehrswertgutachten	47	50	50	50	50	50	
- Anzahl der erstellten Bewertungen für kommunale Zwecke (Städtische Bewertungsstelle)	112	100	100	100	100	100	

Produkt 090206 - Bodenordnungsverfahren

Beschreibung

Bodenordnungsverfahren (Baulandumlegungen und vereinfachte Umlegungen) sind nach dem Baugesetzbuch (§§ 45 ff.) geregelte Grundstückstauschverfahren zur Realisierung der städtebaulichen Planung. Durch Verhandlungen mit den Eigentümern, Erbbauberechtigten und Inhabern von Rechten bereitet die Geschäftsstelle Regelungen zur Neuordnung der Grundstücks- und Rechtsverhältnisse für eine Beschlussfassung durch den Umlegungsausschuss vor. Weiterreichende Regelungsmöglichkeiten bieten einvernehmlich gesetzliche Verfahren.

Städtebauliche Sanierungsverfahren erfolgen zur Beseitigung städtebaulicher Missstände i. d. R. schon bebauter Gebiete. Die zur Umsetzung der Sanierungsziele erforderlichen Einzelmaßnahmen werden tlw. durch öffentliche Mittel bezuschusst. Zudem werden die am Verfahren Beteiligten durch die Erhebung von Ausgleichsbeiträgen zur Finanzierung der Verfahren herangezogen.

Besonderheiten im Planjahr

Keine

Ziele

1. 90 % der Regelungen zur Neuordnung der Grundstücks- und Rechtsverhältnisse mit den Verfahrensbeteiligten erfolgen einvernehmlich.
2. 90 % der Verfahrensbeteiligten stellen keine Anträge auf gerichtliche Entscheidung gegen Beschlüsse des Umlegungsausschusses.

Haushaltsplan 2019 Ausschuss: ASSVW	Vermessung, Kataster und Geoinformation Produktgruppe 0902	Dezernat III Vermessungs- und Katasteramt
--	---	--

Produkt 090206 - Bodenordnungsverfahren						
	Ergebnis	Ansatz		Planung		
	2017	2018	2019	2020	2021	2022
Zielkennzahlen						
- Zum 1. Ziel: Anteil der einvernehmlich getroffenen Regelungen (in %)	100	90	90	90	90	90
- Zum 2. Ziel: Anteil der Beteiligten, die keinen Antrag auf gerichtliche Entscheidung stellen (in %)	100	90	90	90	90	90
Leistungsdaten						
- Anzahl der laufenden Verfahren		7	7	7	7	7
- Größe der laufenden Verfahren (in ha)		8	8	8	8	8
- Anzahl der durch die Umlegung entstandenen neuen Grundstücke		13	13	13	13	13

Produkt 090207 - Grundstücksbezogene Ordnungsmaßnahmen						
Beschreibung						
Die Straßenbenennung als Ordnungsaufgabe der Stadt dient zusammen mit der Hausnummerierung der Schaffung einer amtlichen Lagebezeichnung als Teil einer eindeutigen Adresse. Die Durchführung der Widmungsverfahren für öffentliche Verkehrsflächen dient als Grundlage für die Erhebung von Straßenreinigungsgebühren, Erschließungsbeiträgen oder Beiträgen nach dem Kommunalabgabengesetz. Die Prüfung der Ausübung des städtischen Vorkaufsrechts für Grundstücke dient der Sicherung einer geordneten städtebaulichen Entwicklung.						
Besonderheiten im Planjahr						
Keine						
Ziele						
1. Die Vorkaufsrechtzeugnisse werden stets innerhalb von 4 Wochen erteilt.						
	Ergebnis	Ansatz		Planung		
	2017	2018	2019	2020	2021	2022
Zielkennzahlen						
- Zum 1. Ziel: Anteil der innerhalb von 4 Wochen erteilten Vorkaufsrechtzeugnisse (in %)	98	100	100	100	100	100

Produkt 090207 - Grundstücksbezogene Ordnungsmaßnahmen

	Ergebnis	Ansatz			Planung		
	2017	2018	2019	2020	2021	2022	
Leistungsdaten							
- Anzahl der neu vergebenen, geänderten und gelöschten Hausnummern	791	1.000	1.000	1.000	1.000	1.000	
- Anzahl der Anträge auf Vorkaufsrechtezeugnisse	1.132	1.200	1.200	1.200	1.200	1.200	
- Anzahl der Straßenbenennungsverfahren	3	10	10	10	10	10	
- Anzahl der Widmungsverfahren	19	20	20	20	20	20	

Haushaltsplan 2019
Ausschuss: ASSVW
Vermessung, Kataster und Geoinformation
Produktgruppe 0902
Dezernat III
Vermessungs- und Katasteramt

Teilergebnisplan Ertrags- und Aufwandsarten		Ergebnis (€)			Haushaltsansatz (€)			Planung (€)		
		2017	2018	2019	2020	2021	2022			
01	Steuern und ähnliche Abgaben	0,00	0	0	0	0	0			
02	+ Zuwendungen und allgemeine Umlagen	29.891,05	15.090	15.090	5.090	5.090	5.090			
03	+ Sonstige Transfererträge	0,00	0	0	0	0	0			
04	+ Öffentlich-rechtliche Leistungsentgelte	765.268,45	1.033.950	1.033.950	1.033.950	1.033.950	1.033.950			
05	+ Privatrechtliche Leistungsentgelte	18.521,53	22.000	22.000	22.000	22.000	22.000			
06	+ Kostenerstattungen und Kostenumlagen	87.802,28	51.340	47.180	47.180	47.180	47.180			
07	+ Sonstige ordentliche Erträge	1.830,20	0	0	0	0	0			
08	+ Aktivierte Eigenleistungen	0,00	0	0	0	0	0			
09	+/- Bestandsveränderungen	0,00	0	0	0	0	0			
10	= Ordentliche Erträge	903.313,51	1.122.380	1.118.220	1.108.220	1.108.220	1.108.220			
11	- Personalaufwendungen	6.095.513,58	6.254.870	6.780.170	6.888.330	7.050.030	7.215.770			
12	- Versorgungsaufwendungen	524.151,34	428.330	466.770	478.440	490.400	502.660			
13	- Aufwendungen für Sach- und Dienstleistungen	433.162,74	466.080	551.090	577.240	600.130	626.280			
14	- Bilanzielle Abschreibungen	69.698,66	46.710	48.820	42.170	37.330	32.010			
15	- Transferaufwendungen	0,00	0	0	0	0	0			
16	- Sonstige ordentliche Aufwendungen	187.135,06	217.065	216.120	206.210	206.300	206.390			
17	= Ordentliche Aufwendungen	7.309.661,38	7.413.055	8.062.970	8.192.390	8.384.190	8.583.110			
18	= Ordentliches Ergebnis (= Zeilen 10 und 17)	6.406.347,87-	6.290.675-	6.944.750-	7.084.170-	7.275.970-	7.474.890-			
19	+ Finanzerträge	0,00	0	0	0	0	0			
20	- Zinsen und sonstige Finanzaufwendungen	0,00	0	0	0	0	0			
21	= Finanzergebnis (= Zeilen 19 und 20)	0,00	0	0	0	0	0			
22	= Ergebnis der laufenden Verwaltungstätigkeit (= Zeilen 18 und 21)	6.406.347,87-	6.290.675-	6.944.750-	7.084.170-	7.275.970-	7.474.890-			
23	+ Außerordentliche Erträge	0,00	0	0	0	0	0			
24	- Außerordentliche Aufwendungen	0,00	0	0	0	0	0			
25	= Außerordentliches Ergebnis (= Zeilen 23 und 24)	0,00	0	0	0	0	0			
26	= Ergebnis vor Berücksichtigung der internen Leistungsbeziehungen (= Zeilen 22 und 25)	6.406.347,87-	6.290.675-	6.944.750-	7.084.170-	7.275.970-	7.474.890-			
27	+ Erträge aus internen Leistungsbeziehungen	0,00	0	0	0	0	0			
28	- Aufwendungen aus internen Leistungsbeziehungen	422.980,00	467.920	461.430	461.430	461.430	461.430			
29	= Ergebnis (= Zeilen 26, 27, 28)	6.829.327,87-	6.758.595-	7.406.180-	7.545.600-	7.737.400-	7.936.320-			

Teilfinanzplan Ein- und Auszahlungsarten		Ergebnis (€)	Haushaltsansatz (€)		Verpfl.-Erm. (€)	Planung(€)		
		2017	2018	2019	2019	2020	2021	2022
	Einzahlungen							
01	aus Zuwendungen für Investitionsmaßnahmen	0,00	0	0		0	0	0
02	+ aus der Veräußerung von Sachanlagen	150,00	1.020	1.020		1.020	1.020	1.020
03	+ aus der Veräußerung von Finanzanlagen	0,00	0	0		0	0	0
04	+ aus Beiträgen und ähnlichen Entgelten	0,00	0	0		0	0	0
05	+ aus sonstigen Investitionen	0,00	0	0		0	0	0
06	= Summe der investiven Einzahlungen	150,00	1.020	1.020		1.020	1.020	1.020
	Auszahlungen							
07	- für den Erwerb von Grundstücken und Gebäuden	0,00	0	0	0	0	0	0
08	- für Baumaßnahmen	0,00	0	0	0	0	0	0
09	- für den Erwerb von beweglichem Anlagevermögen	65.109,67	48.078	45.900	0	45.900	45.900	45.900
10	- für den Erwerb von Finanzanlagen	0,00	0	0	0	0	0	0
11	- von aktivierbaren Zuwendungen	0,00	0	0	0	0	0	0
12	- aus sonstigen Investitionen	0,00	0	0	0	0	0	0
13	= Summe der investiven Auszahlungen	65.109,67	48.078	45.900	0	45.900	45.900	45.900
14	= Saldo der Investitionstätigkeit (Einzahlungen ./ Auszahlungen)	64.959,67-	47.058-	44.880-		44.880-	44.880-	44.880-

Haushaltsplan 2019
Ausschuss: ASSVW

Vermessung, Kataster und Geoinformation
Produktgruppe 0902

Dezernat III
Vermessungs- und Katasteramt

Investitionsmaßnahmen	Ergebnis (€)	Haushaltsansatz (€)		Verpflicht.- ermächt. (€)	Planung (€)				bereitge- stellt bis inkl. 2018	Gesamt- ein- u. -aus- zahlungen
	2017	2018	2019		2019	2020	2021	2022		
Investitionsmaßnahmen oberhalb der festgelegten Wertgrenzen										
0000 Beschaffungen Amt 62										
Einzahlung aus der Veräußerung von Sachanlagen	150,00	1.020	1.020		1.020	1.020	1.020	0		
Auszahlung für den Erwerb von beweglichem Anlagevermögen	65.109,67	48.078	45.900	0	45.900	45.900	45.900	0		
Saldo Maßnahme (Einzahlungen ./. Auszahlungen)	64.959,67-	47.058-	44.880-		44.880-	44.880-	44.880-	0		
Gesamtsaldo	64.959,67-	47.058-	44.880-		44.880-	44.880-	44.880-	0		
Verpflichtungsermächtigung zu Lasten					0	0	0	0		0

Produktbereich

Produktgruppe

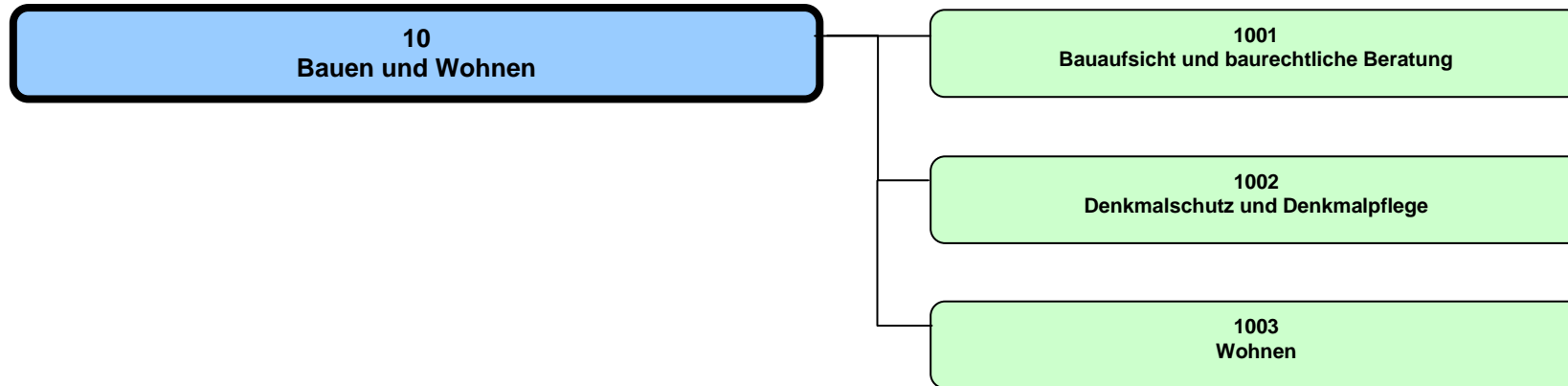

Haushaltsplan 2019

Bauen und Wohnen
Produktbereich 10

Dezernat III, VI

Teilergebnisplan Ertrags- und Aufwandsarten		Ergebnis (€)			Haushaltsansatz (€)			Planung (€)		
		2017	2018	2019	2020	2021	2022			
01	Steuern und ähnliche Abgaben	0,00	0	0	0	0	0			
02	+ Zuwendungen und allgemeine Umlagen	123.260,20	63.710	163.710	138.710	113.710	113.710			
03	+ Sonstige Transfererträge	0,00	0	0	0	0	0			
04	+ Öffentlich-rechtliche Leistungsentgelte	3.695.389,61	3.169.900	3.179.900	3.179.900	3.179.900	3.179.900			
05	+ Privatrechtliche Leistungsentgelte	12.464,50	3.500	7.500	3.500	11.000	3.500			
06	+ Kostenerstattungen und Kostenumlagen	456.139,87	413.350	599.560	599.560	599.560	599.560			
07	+ Sonstige ordentliche Erträge	36.692,82	40.000	40.000	40.000	40.000	40.000			
08	+ Aktivierte Eigenleistungen	0,00	0	0	0	0	0			
09	+/- Bestandsveränderungen	0,00	0	0	0	0	0			
10	= Ordentliche Erträge	4.323.947,00	3.690.460	3.990.670	3.961.670	3.944.170	3.936.670			
11	- Personalaufwendungen	6.242.630,00	6.915.080	7.393.330	7.542.210	7.698.230	7.858.170			
12	- Versorgungsaufwendungen	926.079,82	810.570	734.540	752.910	771.740	791.030			
13	- Aufwendungen für Sach- und Dienstleistungen	470.847,22	505.770	602.690	634.340	662.040	693.700			
14	- Bilanzielle Abschreibungen	7.627,36	10.720	5.190	5.190	5.190	5.190			
15	- Transferaufwendungen	425.622,00	895.990	505.390	505.390	605.390	605.390			
16	- Sonstige ordentliche Aufwendungen	148.517,10	289.318	263.550	301.620	264.690	261.260			
17	= Ordentliche Aufwendungen	8.221.323,50	9.427.448	9.504.690	9.741.660	10.007.280	10.214.740			
18	= Ordentliches Ergebnis (= Zeilen 10 und 17)	3.897.376,50-	5.736.988-	5.514.020-	5.779.990-	6.063.110-	6.278.070-			
19	+ Finanzerträge	0,00	0	0	0	0	0			
20	- Zinsen und sonstige Finanzaufwendungen	0,00	0	0	0	0	0			
21	= Finanzergebnis (= Zeilen 19 und 20)	0,00	0	0	0	0	0			
22	= Ergebnis der laufenden Verwaltungstätigkeit (= Zeilen 18 und 21)	3.897.376,50-	5.736.988-	5.514.020-	5.779.990-	6.063.110-	6.278.070-			
23	+ Außerordentliche Erträge	0,00	0	0	0	0	0			
24	- Außerordentliche Aufwendungen	0,00	0	0	0	0	0			
25	= Außerordentliches Ergebnis (= Zeilen 23 und 24)	0,00	0	0	0	0	0			
26	= Ergebnis vor Berücksichtigung der internen Leistungsbeziehungen (= Zeilen 22 und 25)	3.897.376,50-	5.736.988-	5.514.020-	5.779.990-	6.063.110-	6.278.070-			
27	+ Erträge aus internen Leistungsbeziehungen	0,00	0	0	0	0	0			
28	- Aufwendungen aus internen Leistungsbeziehungen	336.110,00	370.460	365.200	365.200	365.200	365.200			
29	= Ergebnis (= Zeilen 26, 27, 28)	4.233.486,50-	6.107.448-	5.879.220-	6.145.190-	6.428.310-	6.643.270-			

Teilfinanzplan Ein- und Auszahlungsarten		Ergebnis (€)	Haushaltsansatz (€)		Verpfl.-Erm. (€)	Planung(€)		
		2017	2018	2019	2019	2020	2021	2022
	Einzahlungen							
01	aus Zuwendungen für Investitionsmaßnahmen	0,00	0	0		0	0	0
02	+ aus der Veräußerung von Sachanlagen	0,00	0	0		0	0	0
03	+ aus der Veräußerung von Finanzanlagen	0,00	0	0		0	0	0
04	+ aus Beiträgen und ähnlichen Entgelten	1.512.780,00	400.000	400.000		400.000	400.000	400.000
05	+ aus sonstigen Investitionen	0,00	0	0		0	0	0
06	= Summe der investiven Einzahlungen	1.512.780,00	400.000	400.000		400.000	400.000	400.000
	Auszahlungen							
07	- für den Erwerb von Grundstücken und Gebäuden	0,00	0	0	0	0	0	0
08	- für Baumaßnahmen	0,00	0	0	0	0	0	0
09	- für den Erwerb von beweglichem Anlagevermögen	0,00	900	900	0	900	900	900
10	- für den Erwerb von Finanzanlagen	0,00	0	0	0	0	0	0
11	- von aktivierbaren Zuwendungen	0,00	0	0	0	0	0	0
12	- aus sonstigen Investitionen	0,00	0	0	0	0	0	0
13	= Summe der investiven Auszahlungen	0,00	900	900	0	900	900	900
14	= Saldo der Investitionstätigkeit (Einzahlungen ./ Auszahlungen)	1.512.780,00	399.100	399.100		399.100	399.100	399.100

Produktbereich

10
Bauen und Wohnen

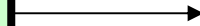

1001
Bauaufsicht und baurechtliche Beratung

Produkte

100101
Baurechtliche Beratung und Information

100102
Baurechtliche Genehmigungen und Erlaubnisse

100103
Bauordnungsrechtliche Gefahrenabwehr

Beschreibung

Diese Produktgruppe umfasst alle von der Stadt Münster wahrzunehmenden Aufgaben der Unteren Bauaufsichtsbehörde. Hierzu gehört die Beratung, Prüfung und Überwachung, so dass bei der Errichtung, der Änderung, dem Abbruch, der Nutzung, der Nutzungsänderung sowie der Instandhaltung baulicher Anlagen sowie anderer Anlagen und Einrichtungen die öffentlich rechtlichen Vorschriften eingehalten werden.

Besonderheiten im Planjahr

Keine

Ziele

1. Die baurechtlichen Verfahren sollen zu mindestens 70 % innerhalb von 6 Wochen entschieden sein.
2. Die getroffenen Entscheidungen sollen zu mindestens 90 % einer rechtlichen Überprüfung im Klageverfahren standhalten.

	Ergebnis		Ansatz			Planung	
	2017	2018	2019	2020	2021	2022	
Zielkennzahlen							
- Zum 1. Ziel: Anteil der baurechtlichen Verfahren, die innerhalb von 6 Wochen entschieden sind (in %)	62	80	80	80	80	80	80
- Zum 2. Ziel: Anteil erfolgloser Klageverfahren (gegen die Stadt) (in %)	97	90	90	90	90	90	90
Standardkennzahlen							
- Teilergebnis (Zeile 29) pro Einwohner/in (in Euro)	- 4,42	- 6,15	- 7,79	- 8,17	- 8,56	- 8,97	- 8,97
- Aufwandsdeckungsgrad (in %)	72,1	61,3	56,9	55,7	54,6	53,4	53,4
Leistungsdaten							
- Anzahl der baurechtlichen Verfahren	3.092	3.000	3.000	3.000	3.000	3.000	3.000
- Anzahl der entschiedenen baurechtlichen Verfahren	2.882	2.400	2.400	2.400	2.400	2.400	2.400
- Anzahl der im lfd. Jahr entschiedenen Klagen	61	70	70	70	70	70	70
- Anzahl der erfolglosen Klageverfahren (gegen die Stadt)	59	63	63	63	63	63	63

Haushaltsplan 2019
Ausschuss: ASSVW

Bauaufsicht und baurechtliche Beratung
Produktgruppe 1001

Dezernat III
Bauordnungsamt

Produkt 100101 - Baurechtliche Beratung und Information

Beschreibung

Hierbei handelt es sich um die Beratung, die vor und ohne Verfahren zu inhaltlichen und verfahrensleitenden Fragen in bauordnungs- und bauplanungsrechtlicher, gestalterischer und konstruktiver Hinsicht erbracht wird. Die Beratung beinhaltet auch die Prüfung von Wettbewerbsarbeiten und Satzungen (z.B. Bebauungspläne, Gestaltungssatzungen). Durch die Beratung soll schon im Vorfeld von Anträgen auf baurechtskonforme Planungen der Antragsteller hingewirkt werden. Ferner umfasst die Beratung auch die Einsichtnahme in Bauakten sowie das Anfertigen von Kopien aus den im Archiv des Bauordnungsamtes vorhandenen Bauakten.

Besonderheiten im Planjahr

Keine

Ziele

1. Der Anteil der abgelehnten Bauanträge an der Gesamtzahl der Bauanträge soll nicht mehr als 5 % betragen.
2. Der Anteil der als unvollständig oder mangelhaft zurückgewiesenen Anträge an der Gesamtzahl der eingereichten Anträge soll nicht mehr als 5 % betragen.

	Ergebnis	Ansatz			Planung		
	2017	2018	2019	2020	2021	2022	
Zielkennzahlen							
- Zum 1. Ziel: Anteil der abgelehnten Anträge (in %)	2	5	5	5	5	5	
- Zum 2. Ziel: Anteil der zurückgewiesenen Anträge (in %)	1	5	5	5	5	5	
Leistungsdaten							
- Geleistete Beratungsstunden	2.000,00	2.000,00	2.000,00	2.000,00	2.000,00	2.000,00	

Produkt 100102 - Baurechtliche Genehmigungen und Erlaubnisse

Beschreibung

Das Produkt beinhaltet die Prüfung der Übereinstimmung eines Bauvorhabens mit den öffentlich-rechtlichen Vorschriften und die Entscheidung bzw. Entscheidungsvorbereitung über die Genehmigungsfähigkeit der Maßnahme. Dazu gehören insbesondere Baugenehmigung, Vorbescheid, Befreiung/Abweichung außerhalb von Verfahren, Baulast, Teilungsgenehmigung, Abgeschlossenheitsbescheinigung und Stellungnahmen zum Immissionsschutz und zu Bauvorhaben öffentlicher Bauherren.

Besonderheiten im Planjahr

Keine

Produkt 100102 - Baurechtliche Genehmigungen und Erlaubnisse

Ziele

1. Innerhalb von 6 Wochen nach Antragseingang sollen 75 % der vollständigen Bauanträge entschieden sein.
2. Innerhalb von 6 Wochen nach Antragseingang sollen 70 % der vollständigen Bauvoranfragen entschieden sein.
3. Die getroffenen Entscheidungen halten der Überprüfung im Klageverfahren zu mindestens 90 % Stand.

	Ergebnis	Ansatz		Planung		
	2017	2018	2019	2020	2021	2022
Zielkennzahlen						
- Zum 1. Ziel: Anteil fristgerechter Entscheidungen (in %) (Bauanträge)	64	75	75	75	75	75
- Zum 2. Ziel: Anteil fristgerechter Entscheidungen (in %) (Bauvoranfragen)	62	70	70	70	70	70
- Zum 3. Ziel: Anteil erfolgloser Klageverfahren (gegen die Stadt) (in %)	97	90	90	90	90	90
Leistungsdaten						
- Anzahl der eingereichten vollständigen Bauanträge	2.196	2.300	2.300	2.300	2.300	2.300
- Anzahl der entschiedenen Bauanträge	2.079	2.070	2.070	2.070	2.070	2.070
- Anzahl der eingereichten vollständigen Bauvoranfragen	293	240	240	240	240	240
- Anzahl der entschiedenen Bauvoranfragen	267	192	192	192	192	192
- Anzahl der im lfd. Jahr entschiedenen Klagen	61	50	50	50	50	50
- Anzahl der erfolglosen Klageverfahren (gegen die Stadt)	59	45	45	45	45	45

Produkt 100103 - Bauordnungsrechtliche Gefahrenabwehr

Beschreibung

Das Produkt umfasst alle Maßnahmen auf der Grundlage des öffentlichen Baurechts bzw. Baunebenrechts, die von der Unteren Bauaufsichtsbehörde durchgeführt werden um Gefahren für die öffentliche Sicherheit oder Ordnung zu beseitigen. Die Gefahrenabwehr erfolgt sowohl präventiv (z.B. durch Bauüberwachung, Überwachung fliegender Bauten und wiederkehrende Prüfungen) als auch repressiv (Einleiten ordnungsrechtlicher Verfahren und Bußgeldverfahren).

Besonderheiten im Planjahr

Keine

Haushaltsplan 2019
Ausschuss: ASSVW

Bauaufsicht und baurechtliche Beratung
Produktgruppe 1001

Dezernat III
Bauordnungsamt

Produkt 100103 - Bauordnungsrechtliche Gefahrenabwehr

Ziele

1. Innerhalb von 6 Wochen nach Kenntnisnahme/Feststellung einer Gefahr sollen 80 % der ordnungsrechtlichen Verfahren entschieden sein.
2. Die getroffenen Entscheidungen halten der Überprüfung im Klageverfahren zu mindestens 90 % Stand.

	Ergebnis	Ansatz		Planung		
	2017	2018	2019	2020	2021	2022
Zielkennzahlen						
- Zum 1. Ziel: Anteil fristgerecht entschiedener ordnungsrechtlicher Verfahren (in %)	84	80	80	80	80	80
- Zum 2. Ziel: Anteil erfolgloser Klageverfahren (gegen die Stadt) (in %)	100	90	90	90	90	90
Leistungsdaten						
- Zahl der ordnungsrechtlichen Verfahren	492	600	600	600	600	600
- Zahl der entschiedenen ordnungsrechtlichen Verfahren	415	480	480	480	480	480
- Zahl der im lfd. Jahr entschiedenen Klagen	5	10	10	10	10	10
- Zahl der erfolglosen Klageverfahren (gegen die Stadt)	5	9	9	9	9	9

Teilergebnisplan Ertrags- und Aufwandsarten		Ergebnis (€)			Haushaltsansatz (€)			Planung (€)		
		2017	2018	2019	2020	2021	2022			
01	Steuern und ähnliche Abgaben	0,00	0	0	0	0	0			
02	+ Zuwendungen und allgemeine Umlagen	0,00	0	0	0	0	0			
03	+ Sonstige Transfererträge	0,00	0	0	0	0	0			
04	+ Öffentlich-rechtliche Leistungsentgelte	3.446.959,77	2.942.900	2.942.900	2.942.900	2.942.900	2.942.900			
05	+ Privatrechtliche Leistungsentgelte	0,00	0	0	0	0	0			
06	+ Kostenerstattungen und Kostenumlagen	11.915,29	18.000	196.300	196.300	196.300	196.300			
07	+ Sonstige ordentliche Erträge	30.303,50	40.000	40.000	40.000	40.000	40.000			
08	+ Aktivierte Eigenleistungen	0,00	0	0	0	0	0			
09	+/- Bestandsveränderungen	0,00	0	0	0	0	0			
10	= Ordentliche Erträge	3.489.178,56	3.000.900	3.179.200	3.179.200	3.179.200	3.179.200			
11	- Personalaufwendungen	3.641.661,84	3.698.880	4.400.900	4.484.970	4.574.590	4.666.460			
12	- Versorgungsaufwendungen	662.974,27	587.990	526.160	539.310	552.800	566.620			
13	- Aufwendungen für Sach- und Dienstleistungen	280.901,53	312.870	378.260	398.380	415.980	436.100			
14	- Bilanzielle Abschreibungen	3.391,93	7.850	980	980	980	980			
15	- Transferaufwendungen	0,00	0	0	0	0	0			
16	- Sonstige ordentliche Aufwendungen	78.666,39	89.460	89.650	89.690	89.730	89.770			
17	= Ordentliche Aufwendungen	4.667.595,96	4.697.050	5.395.950	5.513.330	5.634.080	5.759.930			
18	= Ordentliches Ergebnis (= Zeilen 10 und 17)	1.178.417,40-	1.696.150-	2.216.750-	2.334.130-	2.454.880-	2.580.730-			
19	+ Finanzerträge	0,00	0	0	0	0	0			
20	- Zinsen und sonstige Finanzaufwendungen	0,00	0	0	0	0	0			
21	= Finanzergebnis (= Zeilen 19 und 20)	0,00	0	0	0	0	0			
22	= Ergebnis der laufenden Verwaltungstätigkeit (= Zeilen 18 und 21)	1.178.417,40-	1.696.150-	2.216.750-	2.334.130-	2.454.880-	2.580.730-			
23	+ Außerordentliche Erträge	0,00	0	0	0	0	0			
24	- Außerordentliche Aufwendungen	0,00	0	0	0	0	0			
25	= Außerordentliches Ergebnis (= Zeilen 23 und 24)	0,00	0	0	0	0	0			
26	= Ergebnis vor Berücksichtigung der internen Leistungsbeziehungen (= Zeilen 22 und 25)	1.178.417,40-	1.696.150-	2.216.750-	2.334.130-	2.454.880-	2.580.730-			
27	+ Erträge aus internen Leistungsbeziehungen	0,00	0	0	0	0	0			
28	- Aufwendungen aus internen Leistungsbeziehungen	171.360,00	196.560	193.680	193.680	193.680	193.680			
29	= Ergebnis (= Zeilen 26, 27, 28)	1.349.777,40-	1.892.710-	2.410.430-	2.527.810-	2.648.560-	2.774.410-			

Haushaltsplan 2019
Ausschuss: ASSVW
Bauaufsicht und baurechtliche Beratung
Produktgruppe 1001
Dezernat III
Bauordnungsamt

Teilfinanzplan Ein- und Auszahlungsarten		Ergebnis (€)	Haushaltsansatz (€)		Verpfl.-Erm. (€)	Planung(€)		
		2017	2018	2019	2019	2020	2021	2022
	Einzahlungen							
01	aus Zuwendungen für Investitionsmaßnahmen	0,00	0	0		0	0	0
02	+ aus der Veräußerung von Sachanlagen	0,00	0	0		0	0	0
03	+ aus der Veräußerung von Finanzanlagen	0,00	0	0		0	0	0
04	+ aus Beiträgen und ähnlichen Entgelten	1.512.780,00	400.000	400.000		400.000	400.000	400.000
05	+ aus sonstigen Investitionen	0,00	0	0		0	0	0
06	= Summe der investiven Einzahlungen	1.512.780,00	400.000	400.000		400.000	400.000	400.000
	Auszahlungen							
07	- für den Erwerb von Grundstücken und Gebäuden	0,00	0	0	0	0	0	0
08	- für Baumaßnahmen	0,00	0	0	0	0	0	0
09	- für den Erwerb von beweglichem Anlagevermögen	0,00	900	900	0	900	900	900
10	- für den Erwerb von Finanzanlagen	0,00	0	0	0	0	0	0
11	- von aktivierbaren Zuwendungen	0,00	0	0	0	0	0	0
12	- aus sonstigen Investitionen	0,00	0	0	0	0	0	0
13	= Summe der investiven Auszahlungen	0,00	900	900	0	900	900	900
14	= Saldo der Investitionstätigkeit (Einzahlungen ./ Auszahlungen)	1.512.780,00	399.100	399.100		399.100	399.100	399.100

Investitionsmaßnahmen	Ergebnis (€)	Haushaltsansatz (€)		Verpflicht.- ermächt. (€)	Planung (€)				bereitge- stellt bis inkl. 2018	Gesamt- ein- u. -aus- zahlungen
	2017	2018	2019		2019	2020	2021	2022		
Investitionsmaßnahmen oberhalb der festgelegten Wertgrenzen										
0000 Ablösebeträge										
Kfz-Einstellplätze										
Einzahlung aus Beiträgen und ähnlichen Entgelten	1.512.780,00	400.000	400.000		400.000	400.000	400.000	0		
Saldo Maßnahme (Einzahlungen ./. Auszahlungen)	1.512.780,00	400.000	400.000		400.000	400.000	400.000	0		
Investitionsmaßnahmen unterhalb der festgelegten Wertgrenzen										
Einzahlung	0,00	0	0		0	0	0	0		
Auszahlung	0,00	900	900	0	900	900	900	0		
Saldo (Einzahlungen ./. Auszahlungen)	0,00	900-	900-		900-	900-	900-	0		
Gesamtsaldo	1.512.780,00	399.100	399.100		399.100	399.100	399.100	0		
Verpflichtungsermächtigung zu Lasten					0	0	0	0		0

Produktbereich

Produkte

10
Bauen und Wohnen



1002
Denkmalschutz und Denkmalpflege



100201
Denkmalschutz und Denkmalpflege

Beschreibung

Die Produktgruppe "Denkmalschutz und Denkmalpflege" ist deckungsgleich mit dem einzigen gleichnamigen Produkt, so dass die Beschreibung identisch ist.

Die Produktgruppe umfasst folgende Schwerpunkte:

- die Unterschutzstellung und Eintragung von Bau- und Bodendenkmalen in die Denkmalliste der Stadt Münster
- sonderbehördliche Genehmigungen (denkmalrechtliche Erlaubnisse) sowie Ordnungswidrigkeits- und Verwaltungsstreitverfahren
- die Ermittlung und fachliche Bewertung der Grundlagen für bestehende und potenzielle neue Bau- und Bodendenkmale
- die Aufstellung von Denkmalbereichssatzungen
- die Denkmalförderung einschl. Ausstellung steuerlicher Bescheinigungen
- die intensive Beratung von Eigentümern, Bauherren und Investoren einschl. Öffentlichkeitsarbeit
- archäologische Recherchen und Untersuchungen einschl. Grabungsmanagement und Dokumentation/Öffentlichkeitsarbeit.

Es besteht ein enger inhaltlicher Bezug zum Produkt Stadtgestaltung, der sowohl konzeptionell als auch flächen- und objektbezogen wirkt (städtebaulicher Denkmalschutz).

Besonderheiten im Planjahr

Gesetzliche Änderungen: Pflicht zur Digitalisierung und digitalen Veröffentlichung der Denkmalliste, verschärfte Steuerbescheinigungsrichtlinien

Ziele

1. Bei denkmalrechtlichen Erlaubnissen sowie bei Stellungnahmen zu planungsrechtlichen oder Bau-Genehmigungen erfolgt eine abschließende Bearbeitung innerhalb von 14 Tagen in 90% der Fälle.

	Ergebnis		Ansatz			Planung	
	2017	2018	2019	2020	2021	2022	
Zielkennzahlen							
- Zum 1. Ziel: Anteil der innerhalb von 14 Tagen abschließend bearbeiteten Erlaubnisse und Stellungnahmen (in %)	79	90	90	90	90	90	
Standardkennzahlen							
- Teilergebnis (Zeile 29) pro Einwohner/in (in Euro)	- 1,71	- 2,34	- 2,06	- 2,23	- 2,40	- 2,49	
- Aufwandsdeckungsgrad (in %)	48,7	38,3	46,5	43,4	40,4	39,5	

Haushaltsplan 2019
Ausschuss: ASSVW

Denkmalschutz und Denkmalpflege
Produktgruppe 1002

Dezernat III
Amt f. Stadtentwicklung, Stadtplanung, Verkehrsplanung

	Ergebnis	Ansatz			Planung		
	2017	2018	2019	2020	2021	2022	
Leistungsdaten							
- Anzahl der in der Denkmalliste eingetragenen Bau- und Bodendenkmale	1.825	1.835	1.840	1.845	1.850	1.850	
- Anzahl der zu untersuchenden Objekte auf ihren Denkmalwert	100	100	100	100	100	100	
- Anzahl der identifizierten archäologischen Fundstellen (potenzielle Bodendenkmale)	400	400	400	400	400	400	
- Vorbereitung, Koordinierung und Durchführung des Tages des offenen Denkmals	1	1	1	1	1	1	

Teilergebnisplan Ertrags- und Aufwandsarten		Ergebnis (€)			Haushaltsansatz (€)			Planung (€)		
		2017	2018	2019	2020	2021	2022			
01	Steuern und ähnliche Abgaben	0,00	0	0	0	0	0			
02	+ Zuwendungen und allgemeine Umlagen	69.800,00	11.000	111.000	86.000	61.000	61.000			
03	+ Sonstige Transfererträge	0,00	0	0	0	0	0			
04	+ Öffentlich-rechtliche Leistungsentgelte	40.688,00	40.000	40.000	40.000	40.000	40.000			
05	+ Privatrechtliche Leistungsentgelte	0,00	0	0	0	0	0			
06	+ Kostenerstattungen und Kostenumlagen	384.440,80	395.350	403.260	403.260	403.260	403.260			
07	+ Sonstige ordentliche Erträge	0,00	0	0	0	0	0			
08	+ Aktivierte Eigenleistungen	0,00	0	0	0	0	0			
09	+/- Bestandsveränderungen	0,00	0	0	0	0	0			
10	= Ordentliche Erträge	494.928,80	446.350	554.260	529.260	504.260	504.260			
11	- Personalaufwendungen	885.416,67	1.017.610	1.040.990	1.066.830	1.093.300	1.120.450			
12	- Versorgungsaufwendungen	12.122,72	10.010	6.550	6.720	6.890	7.060			
13	- Aufwendungen für Sach- und Dienstleistungen	44.327,73	38.540	37.870	39.500	40.930	42.570			
14	- Bilanzielle Abschreibungen	2.714,74	2.710	2.710	2.710	2.710	2.710			
15	- Transferaufwendungen	0,00	0	0	0	0	0			
16	- Sonstige ordentliche Aufwendungen	30.610,30	159.048	61.960	61.970	61.980	61.990			
17	= Ordentliche Aufwendungen	975.192,16	1.227.918	1.150.080	1.177.730	1.205.810	1.234.780			
18	= Ordentliches Ergebnis (= Zeilen 10 und 17)	480.263,36-	781.568-	595.820-	648.470-	701.550-	730.520-			
19	+ Finanzerträge	0,00	0	0	0	0	0			
20	- Zinsen und sonstige Finanzaufwendungen	0,00	0	0	0	0	0			
21	= Finanzergebnis (= Zeilen 19 und 20)	0,00	0	0	0	0	0			
22	= Ergebnis der laufenden Verwaltungstätigkeit (= Zeilen 18 und 21)	480.263,36-	781.568-	595.820-	648.470-	701.550-	730.520-			
23	+ Außerordentliche Erträge	0,00	0	0	0	0	0			
24	- Außerordentliche Aufwendungen	0,00	0	0	0	0	0			
25	= Außerordentliches Ergebnis (= Zeilen 23 und 24)	0,00	0	0	0	0	0			
26	= Ergebnis vor Berücksichtigung der internen Leistungsbeziehungen (= Zeilen 22 und 25)	480.263,36-	781.568-	595.820-	648.470-	701.550-	730.520-			
27	+ Erträge aus internen Leistungsbeziehungen	0,00	0	0	0	0	0			
28	- Aufwendungen aus internen Leistungsbeziehungen	41.180,00	42.060	41.480	41.480	41.480	41.480			
29	= Ergebnis (= Zeilen 26, 27, 28)	521.443,36-	823.628-	637.300-	689.950-	743.030-	772.000-			

Haushaltsplan 2019**Denkmalschutz und Denkmalpflege****Dezernat III****Ausschuss: ASSVW****Produktgruppe 1002****Amt f.Stadtentwickl.,Stadtplanung,Verkehrsplanung****Bewirtschaftungsregeln:**

Die Aufwendungen der Produktgruppen "Statistik" (PG 0207), "Stadt- und Regionalentwicklung, Stadtplanung" (PG 0901), "Denkmalschutz und Denkmalpflege" (PG 1002) und "Verkehrsplanung" (PG 1202) werden zu einem Budget verbunden. Ausgenommen sind die Personalaufwendungen und Aufwendungen, denen zweckgebundene Erträge gegenüberstehen.

Erläuterungen:

zu Zeile 6

Kostenerstattung von Eigentümern für die Durchführung von archäologischen Untersuchungen auf ihren Grundstücken - Grundlage jeweils vertragliche Grabungsvereinbarung

zu Zeile 11

In Zeile 11 sind zweckgebundene Personalaufwendungen für die Durchführung von archäologischen Untersuchungen veranschlagt, die zu 100 % durch Kostenerstattungen von Eigentümern in Zeile 6 ausgeglichen werden.

Zu Zeile 28

Bei den internen Leistungsbeziehungen werden die Aufwendungen für die Bereitstellung und Bewirtschaftung von Gebäuden durch das Immobilienmanagement abgebildet (Umsetzung des Mieter / Vermietermodells)

Produktbereich

10
Bauen und Wohnen

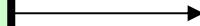

1003
Wohnen

Produkte

100301
Wohnraumförderung

100302
Hilfen zur Wohnraumversorgung

100303
Wohnungsaufsicht und –sicherung, Mietspiegel

Beschreibung

Die Produktgruppe umfasst die drei Produkte:

- Wohnraumförderung
- Hilfen zur Wohnraumversorgung
- Wohnungsaufsicht- und -sicherung, Mietspiegel.

Grundsätzliche Zielrichtung bei der Erfüllung aller Aufgaben der Produktgruppe ist, für die Bürgerinnen und Bürger bezahlbaren Wohnraum ausgestattet nach ihren individuellen Bedürfnissen zu guten, insbesondere auch energetisch sparsamen Qualitäten zu schaffen und zu sichern. Das Land Nordrhein-Westfalen und die Stadt Münster stellen für diese Zwecke Mittel zur Wohnraumförderung bzw. Altbausanierung zur Verfügung. In diesem Rahmen erteilt das Amt für Wohnungswesen und Quartiersentwicklung Förderzusagen.

Besonderheiten im Planjahr

Keine

Ziele

1. 40 % der wohnungssuchenden Haushalte mit Wohnberechtigungsschein (WBS) sollen innerhalb eines Jahres mit Wohnraum versorgt werden.

	Ergebnis	Ansatz			Planung		
	2017	2018	2019	2020	2021	2022	
Zielkennzahlen							
- Zum 1. Ziel: Anteil der wohnungssuchenden Haushalte mit WBS, die innerh. eines Jahres mit Wohnraum versorgt werden (in%)	24	40	35	35	35	35	
Standardkennzahlen							
- Teilergebnis (Zeile 29) pro Einwohner/in (in Euro)	- 7,74	- 9,90	- 9,15	- 9,46	- 9,81	- 10,01	
- Aufwandsdeckungsgrad (in %)	12,6	7,4	8,3	8,0	7,9	7,6	

Haushaltsplan 2019
Ausschuss: ASSGVAF

Wohnen
Produktgruppe 1003

Dezernat VI
Amt für Wohnungswesen und Quartiersentwicklung

Leistungsdaten						
- GENDER BUDGETING: Anzahl der ausgestellten Wohnberechtigungsscheine (WBS) insgesamt	2.940	3.000	3.000	3.000	3.000	3.000
- GENDER BUDGETING: Anteil der ausgestellten WBS für weibliche Single-Haushalte (in %)	25	29	25	25	25	25
- GENDER BUDGETING: Anteil der ausgestellten WBS für männliche Single-Haushalte (in %)	25	29	25	25	25	25
- GENDER BUDGETING: Anzahl der mit Wohnraum versorgten Haushalte mit WBS insgesamt	677	1.200	1.000	1.000	1.000	1.000
- GENDER BUDGETING: Anteil der mit Wohnraum versorgten weiblichen Single-Haushalte (in %)	24	27	27	27	27	27
- GENDER BUDGETING: Anteil der mit Wohnraum versorgten männlichen Single-Haushalte (in %)	16	24	24	24	24	24

Produkt 100301 - Wohnraumförderung

Beschreibung

Das Produkt umfasst:

- die Wohnungsmarktbeobachtung
- die wohnungswirtschaftliche Planung
- die Förderung von Neubau, Erwerb, Modernisierung und energetischer Verbesserung von Wohnraum
- die Einkommensberechnungen für die Grundstücksvergabe des Amtes für Liegenschaften
- Zinsbescheinigungen.

Wohnungsmarktbeobachtung und wohnungswirtschaftliche Planung bilden die Grundlage für alle strategischen Entscheidungen, vor allem an welchen Standorten Mietwohnprojekte gefördert werden. Vor dem Hintergrund des demografischen Wandels werden besondere Anforderungen an die Qualität der Mietwohnungen gestellt. Im Bereich der Förderung von Wohnraum werden die Förderprogramme zur Schaffung von sozial gebundenen Mietwohnungen, von selbstgenutztem Wohneigentum, von Wohnheimen für Menschen mit Behinderungen, von barrierefreien Wohnungen im Bestand und zur energetischen Verbesserung von bestehenden Wohngebäuden umgesetzt. Die grundsätzliche Zielausrichtung ist, ausreichend Wohnraum für Haushalte mit geringem Einkommen und von Wohnraum mit besonderer energetischer Ausstattung in Münster zu schaffen bzw. zu erhalten.

Besonderheiten im Planjahr

Keine

Ziele

1. Es werden jährlich 300 Mietwohnungen gefördert.*)

*) Erläuterung:

Im Rahmen der Flüchtlingswelle 2015 wurde davon ausgegangen, dass sich die hohe Zahl an zuziehenden Flüchtlingen verstetigen wird. Daraus wurde geschlussfolgert, dass nur für die Versorgung von Flüchtlingen allein jährlich zusätzlich 500 geförderte Wohnungen benötigt würden. Die Flüchtlingszahlen sind allerdings mittlerweile so deutlich zurückgegangen, dass diese zusätzlichen 500 WE jährlich nicht mehr benötigt werden und damit die Zielkennzahl wieder auf die im Handlungskonzept Wohnen festgelegte Zielkennzahl von 300 geförderten Wohnungen jährlich zurückgeführt wird.

	Ergebnis	Ansatz		Planung		
	2017	2018	2019	2020	2021	2022
Zielkennzahlen						
- Zum 1. Ziel: Zahl der geförderten Mietwohnungen	311	300	300	300	300	300

Haushaltsplan 2019 Ausschuss: ASSGVAf	Wohnen Produktgruppe 1003	Dezernat VI Amt für Wohnungswesen und Quartiersentwicklung
--	--	---

Produkt 100301 - Wohnraumförderung						
	Ergebnis	Ansatz		Planung		
	2017	2018	2019	2020	2021	2022
Leistungsdaten - Bewilligte Mittel für die geförderten Mietwohnungen	35.262.600	44.000.000	44.000.000	44.000.000	44.000.000	44.000.000

Produkt 100302 - "Hilfen zur Wohnraumversorgung"						
<p>Beschreibung Das Produkt umfasst:</p> <ul style="list-style-type: none"> - die Feststellung der Berechtigung zur Nutzung einer geförderten Wohnung und die Erteilung von Wohnberechtigungsscheinen - die Erfassung von Wohnungssuchenden und deren Vermittlung nach Dringlichkeitskriterien in preisgebundenem Wohnraum - die Beratung, organisatorische und finanzielle Hilfe bei der Durchführung eines Umzugs für Seniorinnen/Senioren und Menschen mit Behinderungen. <p>Es werden insbesondere am Wohnungsmarkt benachteiligte Haushalte mit Wohnberechtigungsschein durch gezielte Vermittlung öffentlich geförderter und damit für sie erschwinglicher Wohnungen unterstützt. Das Angebot der Hilfen zum Umzug unterstützt das Anliegen der älteren oder behinderten Menschen, möglichst lange und selbstbestimmt in der eigenen Wohnung zu leben und ihre Bemühungen eine entsprechende Wohnung zu finden.</p>						
<p>Besonderheiten im Planjahr Keine</p>						
<p>Ziele 1. 90 % der vollständigen schriftlichen Anträge auf einen Wohnberechtigungsschein werden innerhalb von 1 Woche beschieden.</p>						
	Ergebnis	Ansatz		Planung		
	2017	2018	2019	2020	2021	2022
Zielkennzahlen - Zum 1. Ziel: Anteil innerh. 1 Woche beschied. vollständ. schriftl. Anträge auf einen WBS an allen schriftl. Anträgen (%)		90	95	95	95	95

Produkt 100303 - Wohnungsaufsicht und -sicherung, Mietspiegel

Beschreibung

Das Produkt umfasst:

- die Kontrolle preisgebundener Wohnungen
- Genehmigung von baulichen Maßnahmen als Wertverbesserung
- die bauliche Erhaltung von Wohnraum
- die Mietpreiskontrolle
- den Mietspiegel.

Geförderte Mietwohnungen sollen ausschließlich an Bürgerinnen und Bürger mit geringem Einkommen vermietet werden. Deshalb werden die Belegung und die für diese Wohnungen erhobenen Mieten nach den gesetzlichen Vorgaben kontrolliert. Festgestellte Verstöße können durch die Erhebung von Geldleistungen geahndet werden. In begründeten Ausnahmefällen werden Freistellungen von den Belegungsbindungen erteilt. Modernisierungsmaßnahmen an Sozialwohnungen sind genehmigungspflichtig. Dabei sollen Mietsteigerungen bei Modernisierungen begrenzt werden, damit die Mieten für die wohnberechtigten Haushalte bezahlbar bleiben. Bei Hinweisen von Mietern werden Wohnungen auf bauliche Mängel hin begutachtet. Je nach Ursache der Mängel berät das Amt für Wohnungswesen und Quartiersentwicklung Mieter und Vermieter, wie die Mängel beseitigt werden können. Die Mieten freifinanzierter Wohnungen werden auf gezielte Hinweise der Mieter hin auf eventuelle Mietpreisüberhöhungen kontrolliert. Verstöße können mit Bußgeldern geahndet werden. Dem Amt für Wohnungswesen und Quartiersentwicklung obliegt die Geschäftsführung im Arbeitskreis Mietspiegel. Es sorgt dafür, dass der Mietspiegel nach den Vorgaben des Bürgerlichen Gesetzbuches rechtzeitig im zweijährigen Wechsel erstellt bzw. fortgeschrieben wird.

Besonderheiten im Planjahr

Keine

Ziele

1. 90 % der festgestellten Verstöße gegen Mietpreis- und Belegungsbindungen werden innerhalb eines Jahres behoben oder durch Festsetzung von Geldleistungen geahndet.

	Ergebnis	Ansatz			Planung		
	2017	2018	2019	2020	2021	2022	
Zielkennzahlen - Zum 1. Ziel: Zahl der behobenen Verstöße oder Geldleistungsbescheide im Vergl. zu allen festgestellten Verstößen (in %)	99	90	90	90	90	90	

Haushaltsplan 2019
Ausschuss: ASSGVAf
Wohnen
Produktgruppe 1003
Dezernat VI
Amt für Wohnungswesen und Quartiersentwicklung

Teilergebnisplan Ertrags- und Aufwandsarten		Haushaltsansatz (€)			Planung (€)		
		Ergebnis (€) 2017	2018	2019	2020	2021	2022
01	Steuern und ähnliche Abgaben	0,00	0	0	0	0	0
02	+ Zuwendungen und allgemeine Umlagen	53.460,20	52.710	52.710	52.710	52.710	52.710
03	+ Sonstige Transfererträge	0,00	0	0	0	0	0
04	+ Öffentlich-rechtliche Leistungsentgelte	207.741,84	187.000	197.000	197.000	197.000	197.000
05	+ Privatrechtliche Leistungsentgelte	12.464,50	3.500	7.500	3.500	11.000	3.500
06	+ Kostenerstattungen und Kostenumlagen	59.783,78	0	0	0	0	0
07	+ Sonstige ordentliche Erträge	6.389,32	0	0	0	0	0
08	+ Aktivierte Eigenleistungen	0,00	0	0	0	0	0
09	+/- Bestandsveränderungen	0,00	0	0	0	0	0
10	= Ordentliche Erträge	339.839,64	243.210	257.210	253.210	260.710	253.210
11	- Personalaufwendungen	1.715.551,49	2.198.590	1.951.440	1.990.410	2.030.340	2.071.260
12	- Versorgungsaufwendungen	250.982,83	212.570	201.830	206.880	212.050	217.350
13	- Aufwendungen für Sach- und Dienstleistungen	145.617,96	154.360	186.560	196.460	205.130	215.030
14	- Bilanzielle Abschreibungen	1.520,69	160	1.500	1.500	1.500	1.500
15	- Transferaufwendungen	425.622,00	895.990	505.390	505.390	605.390	605.390
16	- Sonstige ordentliche Aufwendungen	39.240,41	40.810	111.940	149.960	112.980	109.500
17	= Ordentliche Aufwendungen	2.578.535,38	3.502.480	2.958.660	3.050.600	3.167.390	3.220.030
18	= Ordentliches Ergebnis (= Zeilen 10 und 17)	2.238.695,74-	3.259.270-	2.701.450-	2.797.390-	2.906.680-	2.966.820-
19	+ Finanzerträge	0,00	0	0	0	0	0
20	- Zinsen und sonstige Finanzaufwendungen	0,00	0	0	0	0	0
21	= Finanzergebnis (= Zeilen 19 und 20)	0,00	0	0	0	0	0
22	= Ergebnis der laufenden Verwaltungstätigkeit (= Zeilen 18 und 21)	2.238.695,74-	3.259.270-	2.701.450-	2.797.390-	2.906.680-	2.966.820-
23	+ Außerordentliche Erträge	0,00	0	0	0	0	0
24	- Außerordentliche Aufwendungen	0,00	0	0	0	0	0
25	= Außerordentliches Ergebnis (= Zeilen 23 und 24)	0,00	0	0	0	0	0
26	= Ergebnis vor Berücksichtigung der internen Leistungsbeziehungen (= Zeilen 22 und 25)	2.238.695,74-	3.259.270-	2.701.450-	2.797.390-	2.906.680-	2.966.820-
27	+ Erträge aus internen Leistungsbeziehungen	0,00	0	0	0	0	0
28	- Aufwendungen aus internen Leistungsbeziehungen	123.570,00	131.840	130.040	130.040	130.040	130.040
29	= Ergebnis (= Zeilen 26, 27, 28)	2.362.265,74-	3.391.110-	2.831.490-	2.927.430-	3.036.720-	3.096.860-

Bewirtschaftungsregeln:

Die Aufwendungen der Produktgruppe "Wohngeld" (PG 0504) und der Produktgruppe "Wohnen" (PG 1003) werden zu einem Budget verbunden. Ausgenommen sind die Personalaufwendungen und die Aufwendungen, denen zweckgebundene Erträge gegenüberstehen.

Erläuterungen:

zu Zeile 15:

Für die Förderung zur energetischen Sanierung alter Gebäude werden in

2018: 497.540 Euro

2019: 450.000 Euro

2020: 450.000 Euro

2021: 550.000 Euro und

2022: 550.000 Euro bereitgestellt.

Förderung einer Personalstelle (Sozialarbeit, 30 Std./Woche) plus Sachkosten ab 2018 beim Verein zur Vermittlung und Beschaffung von Wohnraum (VVBW) "Dach überm Kopf" in Höhe von 51.930 Euro jährlich.

zu Zeile 28:

Bei den internen Leistungsbeziehungen werden die Aufwendungen für die Bereitstellung und Bewirtschaftung von Gebäuden durch das Immobilienmanagement abgebildet (Umsetzung des Mieter-/Vermietermodells).

Produktbereich

Produktgruppe

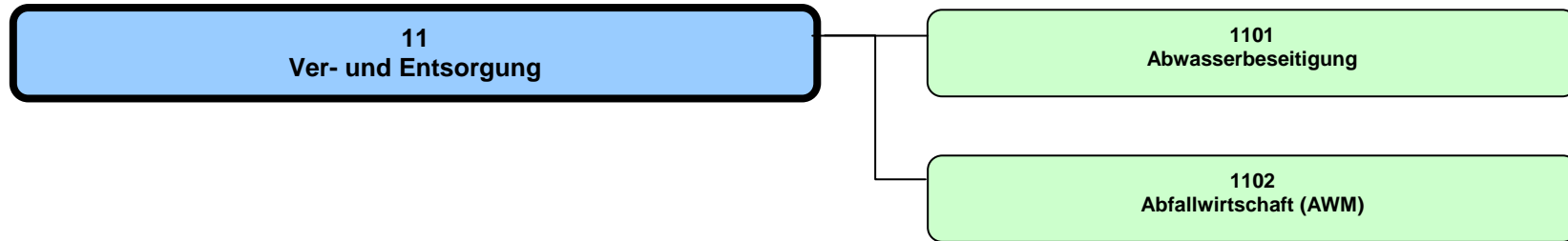

Haushaltsplan 2019

Ver- und Entsorgung
Produktbereich 11

Dezernat II, III

Teilergebnisplan Ertrags- und Aufwandsarten		Ergebnis (€)			Haushaltsansatz (€)			Planung (€)		
		2017	2018	2019	2020	2021	2022			
01	Steuern und ähnliche Abgaben	0,00	0	0	0	0	0			
02	+ Zuwendungen und allgemeine Umlagen	1.438.890,05	1.480.500	1.480.500	1.480.500	1.480.500	1.480.500			
03	+ Sonstige Transfererträge	0,00	0	0	0	0	0			
04	+ Öffentlich-rechtliche Leistungsentgelte	65.404.975,76	65.601.200	67.803.300	68.718.700	69.482.400	70.301.100			
05	+ Privatrechtliche Leistungsentgelte	48.297,85	121.000	40.000	40.000	40.000	40.000			
06	+ Kostenerstattungen und Kostenumlagen	125.107,38	71.160	374.570	375.370	376.190	377.020			
07	+ Sonstige ordentliche Erträge	36.046,74	27.000	32.000	32.000	32.000	32.000			
08	+ Aktivierte Eigenleistungen	821.290,28	920.000	920.000	920.000	920.000	920.000			
09	+/- Bestandsveränderungen	0,00	0	0	0	0	0			
10	= Ordentliche Erträge	67.874.608,06	68.220.860	70.650.370	71.566.570	72.331.090	73.150.620			
11	- Personalaufwendungen	10.579.860,10	10.984.780	12.301.070	12.479.090	12.678.940	12.982.400			
12	- Versorgungsaufwendungen	442.282,82	358.490	287.870	295.070	302.450	310.010			
13	- Aufwendungen für Sach- und Dienstleistungen	8.748.117,33	9.013.620	9.132.510	9.277.740	9.362.890	9.490.720			
14	- Bilanzielle Abschreibungen	19.008.662,24	19.113.600	19.110.500	19.126.380	19.139.880	19.139.880			
15	- Transferaufwendungen	0,00	0	0	0	0	0			
16	- Sonstige ordentliche Aufwendungen	2.867.875,93	865.020	1.115.760	1.065.950	1.116.140	1.066.340			
17	= Ordentliche Aufwendungen	41.646.798,42	40.335.510	41.947.710	42.244.230	42.600.300	42.989.350			
18	= Ordentliches Ergebnis (= Zeilen 10 und 17)	26.227.809,64	27.885.350	28.702.660	29.322.340	29.730.790	30.161.270			
19	+ Finanzerträge	1.843.703,01	1.000.000	1.000.000	1.000.000	1.000.000	1.000.000			
20	- Zinsen und sonstige Finanzaufwendungen	0,00	0	0	0	0	0			
21	= Finanzergebnis (= Zeilen 19 und 20)	1.843.703,01	1.000.000	1.000.000	1.000.000	1.000.000	1.000.000			
22	= Ergebnis der laufenden Verwaltungstätigkeit (= Zeilen 18 und 21)	28.071.512,65	28.885.350	29.702.660	30.322.340	30.730.790	31.161.270			
23	+ Außerordentliche Erträge	0,00	0	0	0	0	0			
24	- Außerordentliche Aufwendungen	0,00	0	0	0	0	0			
25	= Außerordentliches Ergebnis (= Zeilen 23 und 24)	0,00	0	0	0	0	0			
26	= Ergebnis vor Berücksichtigung der internen Leistungsbeziehungen (= Zeilen 22 und 25)	28.071.512,65	28.885.350	29.702.660	30.322.340	30.730.790	31.161.270			
27	+ Erträge aus internen Leistungsbeziehungen	0,00	0	0	0	0	0			
28	- Aufwendungen aus internen Leistungsbeziehungen	1.448.750,00	1.525.160	1.355.060	1.355.060	1.355.060	1.355.060			
29	= Ergebnis (= Zeilen 26, 27, 28)	26.622.762,65	27.360.190	28.347.600	28.967.280	29.375.730	29.806.210			

Teilfinanzplan Ein- und Auszahlungsarten		Ergebnis (€)	Haushaltsansatz (€)		Verpfl.-Erm. (€)	Planung(€)		
		2017	2018	2019	2019	2020	2021	2022
01	Einzahlungen aus Zuwendungen für Investitionsmaßnahmen	769.242,95	500.000	500.000		575.000	3.660.000	7.400.000
02	+ aus der Veräußerung von Sachanlagen	39.360,50	0	0		0	0	0
03	+ aus der Veräußerung von Finanzanlagen	0,00	0	0		0	0	0
04	+ aus Beiträgen und ähnlichen Entgelten	3.093.102,59	1.000.000	1.117.000		1.200.000	1.300.000	1.400.000
05	+ aus sonstigen Investitionen	0,00	0	0		0	0	0
06	= Summe der investiven Einzahlungen	3.901.706,04	1.500.000	1.617.000		1.775.000	4.960.000	8.800.000
07	Auszahlungen - für den Erwerb von Grundstücken und Gebäuden	0,00	5.000	5.000	0	5.000	5.000	5.000
08	- für Baumaßnahmen	14.895.340,34	23.978.546	18.822.000	10.000.000	22.450.000	31.640.000	36.640.000
09	- für den Erwerb von beweglichem Anlagevermögen	238.209,89	351.201	640.000	0	335.000	405.000	290.000
10	- für den Erwerb von Finanzanlagen	0,00	0	0	0	0	0	0
11	- von aktivierbaren Zuwendungen	0,00	0	100.000	0	0	0	0
12	- aus sonstigen Investitionen	0,00	0	0	0	0	0	0
13	= Summe der investiven Auszahlungen	15.133.550,23	24.334.747	19.567.000	10.000.000	22.790.000	32.050.000	36.935.000
14	= Saldo der Investitionstätigkeit (Einzahlungen ./ Auszahlungen)	11.231.844,19-	22.834.747-	17.950.000-		21.015.000-	27.090.000-	28.135.000-

Produktbereich

11
Ver- und Entsorgung



1101
Abwasserbeseitigung



Produkte

110101
Abwasserableitung

110102
Abwasserreinigung

Beschreibung

Die Produktgruppe beinhaltet die ordnungsgemäße, sichere, umweltgerechte und wirtschaftliche Ableitung und Reinigung von Abwasser in Verbindung mit der Planung, dem Bau und der Unterhaltung der dafür notwendigen Anlagen (Kanäle, Druckrohrleitungen, Regenwasserbehandlungsanlagen, Pumpwerke und Kläranlagen). Die Abwasserbeseitigung unterteilt sich in die Abwasserableitung und -reinigung. Es handelt sich um eine gebührenrechnende Einrichtung, die sich zu 100 % aus Gebühren- und Beitragseinnahmen finanziert.

Besonderheiten im Planjahr

Keine

Ziele

1. Die Abwassergebühren sollen nicht überproportional steigen. Maßstab hierfür ist die allgemeine Preissteigerung.
2. Die gesetzlich vorgeschriebenen Grenzwerte zur ordnungsgemäßen Abwasserbeseitigung werden um mindestens 60 % unterschritten.

	Ergebnis		Ansatz		Planung		
	2017	2018	2019	2020	2021	2022	
Zielkennzahlen							
- Zum 1. Ziel: Abwassergebühren für einen 4-Personen-Haushalt (in Euro)	489,20	487,80	494,40	505,00	517,60	524,90	
- Zum 1. Ziel: Niederschlagswassergebühr (in Euro)	0,64	0,66	0,68	0,70	0,72	0,73	
- Zum 1. Ziel: Schmutzwassergebühr (in Euro)	2,03	2,01	2,03	2,07	2,12	2,15	
- Zum 1. Ziel: Steigerungsrate der Abwassergebühren ggü. Vorjahr (in %)	2		1	2	2	1	
- Zum 2. Ziel: Unterschreitung der gesetzlich vorgeschriebenen Grenzwerte (in %)	71	63	63	63	63	63	
Standardkennzahlen							
- Teilergebnis (Zeile 29) pro Einwohner/in (in Euro)	81,18	85,89	88,38	90,38	91,70	93,09	
- Aufwandsdeckungsgrad (in %)	157,5	163,3	163,2	164,2	164,6	165,0	
Leistungsdaten							
- Länge Kanalnetz (in km)	1.750	1.749	1.751	1.753	1.755	1.757	
- Anzahl Hausanschlüsse	93.600	93.700	93.800	93.900	94.000	94.100	
- Gereinigte Abwassermenge (in Mio. cbm)	25	26	26	26	26	26	

Haushaltsplan 2019
Ausschuss: AUKB

Abwasserbeseitigung
Produktgruppe 1101

Dezernat III
Tiefbauamt

Produkt 110101 - Abwasserableitung

Beschreibung

Das Produkt beinhaltet die ordnungsgemäße, sichere, umweltgerechte und wirtschaftliche Ableitung des Schmutz- und Niederschlagswassers in Verbindung mit der Planung, dem Bau und der Unterhaltung der dafür notwendigen Anlagen (Kanäle, Druckrohrleitungen, Regenwasserbehandlungsanlagen und Pumpwerke). Es handelt sich um eine gebührenrechnende Einrichtung, die sich zu 100% aus Gebühren- und Beitragseinnahmen finanziert.

Besonderheiten im Planjahr

Keine

Ziele

1. Die jährlichen Kosten für die Abwasserableitung sollen nicht überproportional steigen. Maßstab hierfür ist die allgemeine Preissteigerung.

	Ergebnis	Ansatz			Planung		
	2017	2018	2019	2020	2021	2022	
Zielkennzahlen							
- Zum 1. Ziel: Kosten für die Abwasserableitung (in Mio. Euro)	40,2	41,6	42,8	43,4	44,0	44,5	
- Zum 1. Ziel: Kosten für die Abwasserableitung pro km Kanal (in Euro)	22.971	23.785	24.443	24.758	25.071	25.327	
- Zum 1. Ziel: Steigerungsrate der Kosten für die Abwasserableitung ggü. Vorjahr (in %)	3	2	4	1	1	1	
Leistungsdaten							
- Länge Regenwasserkanäle (in km)	780	780	781	782	783	784	
- Länge Schmutzwasserkanäle (in km)	857	855	856	857	858	859	
- Länge Mischwasserkanäle (in km)	113	114	114	114	114	114	

Produkt 110102 - Abwasserreinigung

Beschreibung

Das Produkt beinhaltet die ordnungsgemäße, sichere, umweltgerechte und wirtschaftliche Reinigung von Schmutzwasser in Verbindung mit der Planung, dem Bau und der Unterhaltung der dafür notwendigen Kläranlagen. Es handelt sich um eine gebührenrechnende Einrichtung, die sich zu 100% aus Gebühren- und Beitragseinnahmen finanziert.

Besonderheiten im Planjahr

Keine

Ziele

1. Die jährlichen Kosten für die Abwasserreinigung sollen nicht überproportional steigen. Maßstab hierfür ist die allgemeine Preissteigerung.

	Ergebnis	Ansatz		Planung		
	2017	2018	2019	2020	2021	2022
Zielkennzahlen						
- Zum 1. Ziel: Kosten für die Abwasserreinigung (in Mio. Euro)	13,1	12,8	14,0	14,2	14,3	14,5
- Zum 1. Ziel: Steigerungsrate für die Kosten der Abwasserreinigung ggü. Vorjahr (in %)	8	2	4	1	1	1
Leistungsdaten						
- Gereinigte Abwassermenge (in Mio. cbm)	25	26	26	26	26	26
- Stromverbrauch der Kläranlagen (in Mio. kwh)	9,8	8,4	8,3	8,2	8,2	8,2

Haushaltsplan 2019
Ausschuss: AUKB
Abwasserbeseitigung
Produktgruppe 1101
Dezernat III
Tiefbauamt

Teilergebnisplan Ertrags- und Aufwandsarten		Haushaltsansatz (€)			Planung (€)		
		Ergebnis (€) 2017	2018	2019	2020	2021	2022
01	Steuern und ähnliche Abgaben	0,00	0	0	0	0	0
02	+ Zuwendungen und allgemeine Umlagen	1.438.890,05	1.480.500	1.480.500	1.480.500	1.480.500	1.480.500
03	+ Sonstige Transfererträge	0,00	0	0	0	0	0
04	+ Öffentlich-rechtliche Leistungsentgelte	65.404.975,76	65.601.200	67.803.300	68.718.700	69.482.400	70.301.100
05	+ Privatrechtliche Leistungsentgelte	48.297,85	121.000	40.000	40.000	40.000	40.000
06	+ Kostenerstattungen und Kostenumlagen	125.107,38	71.160	374.570	375.370	376.190	377.020
07	+ Sonstige ordentliche Erträge	36.046,74	27.000	32.000	32.000	32.000	32.000
08	+ Aktivierte Eigenleistungen	821.290,28	920.000	920.000	920.000	920.000	920.000
09	+/- Bestandsveränderungen	0,00	0	0	0	0	0
10	= Ordentliche Erträge	67.874.608,06	68.220.860	70.650.370	71.566.570	72.331.090	73.150.620
11	- Personalaufwendungen	10.579.860,10	10.984.780	12.301.070	12.479.090	12.678.940	12.982.400
12	- Versorgungsaufwendungen	442.282,82	358.490	287.870	295.070	302.450	310.010
13	- Aufwendungen für Sach- und Dienstleistungen	8.748.117,33	9.013.620	9.132.510	9.277.740	9.362.890	9.490.720
14	- Bilanzielle Abschreibungen	19.008.662,24	19.113.600	19.110.500	19.126.380	19.139.880	19.139.880
15	- Transferaufwendungen	0,00	0	0	0	0	0
16	- Sonstige ordentliche Aufwendungen	2.867.875,93	865.020	1.115.760	1.065.950	1.116.140	1.066.340
17	= Ordentliche Aufwendungen	41.646.798,42	40.335.510	41.947.710	42.244.230	42.600.300	42.989.350
18	= Ordentliches Ergebnis (= Zeilen 10 und 17)	26.227.809,64	27.885.350	28.702.660	29.322.340	29.730.790	30.161.270
19	+ Finanzerträge	0,00	0	0	0	0	0
20	- Zinsen und sonstige Finanzaufwendungen	0,00	0	0	0	0	0
21	= Finanzergebnis (= Zeilen 19 und 20)	0,00	0	0	0	0	0
22	= Ergebnis der laufenden Verwaltungstätigkeit (= Zeilen 18 und 21)	26.227.809,64	27.885.350	28.702.660	29.322.340	29.730.790	30.161.270
23	+ Außerordentliche Erträge	0,00	0	0	0	0	0
24	- Außerordentliche Aufwendungen	0,00	0	0	0	0	0
25	= Außerordentliches Ergebnis (= Zeilen 23 und 24)	0,00	0	0	0	0	0
26	= Ergebnis vor Berücksichtigung der internen Leistungsbeziehungen (= Zeilen 22 und 25)	26.227.809,64	27.885.350	28.702.660	29.322.340	29.730.790	30.161.270
27	+ Erträge aus internen Leistungsbeziehungen	0,00	0	0	0	0	0
28	- Aufwendungen aus internen Leistungsbeziehungen	1.448.750,00	1.525.160	1.355.060	1.355.060	1.355.060	1.355.060
29	= Ergebnis (= Zeilen 26, 27, 28)	24.779.059,64	26.360.190	27.347.600	27.967.280	28.375.730	28.806.210

Bewirtschaftungsregeln:

Die Aufwendungen der Produktgruppen 1101 "Abwasserbeseitigung", 1201 "Verkehrsflächen und -anlagen" und 1304 "Fließende Gewässer" werden zu einem Budget verbunden. Ausgenommen sind die Personalaufwendungen und Aufwendungen, denen zweckgebundene Erträge gegenüber stehen.

Erläuterungen:

zu Zeile 28:

Bei den internen Leistungsbeziehungen werden die Aufwendungen für die Bereitstellung und Bewirtschaftung von Gebäuden durch das Immobilienmanagement abgebildet (Umsetzung des Mieter-/Vermietermodells).

Haushaltsplan 2019
Ausschuss: AUKB
Abwasserbeseitigung
Produktgruppe 1101
Dezernat III
Tiefbauamt

Teilfinanzplan Ein- und Auszahlungsarten		Ergebnis (€)	Haushaltsansatz (€)		Verpfl.-Erm. (€)	Planung(€)		
		2017	2018	2019	2019	2020	2021	2022
01	Einzahlungen aus Zuwendungen für Investitionsmaßnahmen	769.242,95	500.000	500.000		575.000	3.660.000	7.400.000
02	+ aus der Veräußerung von Sachanlagen	39.360,50	0	0		0	0	0
03	+ aus der Veräußerung von Finanzanlagen	0,00	0	0		0	0	0
04	+ aus Beiträgen und ähnlichen Entgelten	3.093.102,59	1.000.000	1.117.000		1.200.000	1.300.000	1.400.000
05	+ aus sonstigen Investitionen	0,00	0	0		0	0	0
06	= Summe der investiven Einzahlungen	3.901.706,04	1.500.000	1.617.000		1.775.000	4.960.000	8.800.000
07	Auszahlungen - für den Erwerb von Grundstücken und Gebäuden	0,00	5.000	5.000	0	5.000	5.000	5.000
08	- für Baumaßnahmen	14.895.340,34	23.978.546	18.822.000	10.000.000	22.450.000	31.640.000	36.640.000
09	- für den Erwerb von beweglichem Anlagevermögen	238.209,89	351.201	640.000	0	335.000	405.000	290.000
10	- für den Erwerb von Finanzanlagen	0,00	0	0	0	0	0	0
11	- von aktivierbaren Zuwendungen	0,00	0	100.000	0	0	0	0
12	- aus sonstigen Investitionen	0,00	0	0	0	0	0	0
13	= Summe der investiven Auszahlungen	15.133.550,23	24.334.747	19.567.000	10.000.000	22.790.000	32.050.000	36.935.000
14	= Saldo der Investitionstätigkeit (Einzahlungen ./ Auszahlungen)	11.231.844,19-	22.834.747-	17.950.000-		21.015.000-	27.090.000-	28.135.000-

Bewirtschaftungsregeln:

Die Auszahlungen der Produktgruppen 1101 "Abwasserbeseitigung", 1201 "Verkehrsflächen und -anlagen" und 1304 "Fließende Gewässer" werden zu einem Budget verbunden. Ausgenommen sind Auszahlungen, denen zweckgebundene Einzahlungen gegenüber stehen.

Ebenso werden die Verpflichtungsermächtigungen der o. g. Produktgruppen zu einem Verpflichtungsbudget verbunden.

Erläuterungen:

zu Zeile 08:

Von den finanziellen Belastungen aus den Verpflichtungsermächtigungen i. H. v. 10.000.000 Euro entfallen auf das Jahr

2020 8.000.000 Euro

2021 2.000.000 Euro

Haushaltsplan 2019
Ausschuss: AUKB

Abwasserbeseitigung
Produktgruppe 1101

Dezernat III
Tiefbauamt

Investitionsmaßnahmen	Ergebnis (€)	Haushaltsansatz (€)		Verpflicht.- ermächt. (€)	Planung (€)				bereitge- stellt bis inkl. 2018	Gesamt- ein- u. -aus- zahlungen
	2017	2018	2019		2019	2020	2021	2022		
Investitionsmaßnahmen oberhalb der festgelegten Wertgrenzen										
0001 Fahrzeuge, Geräte und sonstiges										
Einzahlung aus der Veräußerung von Sachanlagen	39.360,50	0	0		0	0	0	0		
Auszahlung für den Erwerb von beweglichem Anlagevermögen	238.209,89	351.201	640.000	0	335.000	405.000	290.000	0		
Saldo Maßnahme (Einzahlungen ./ Auszahlungen)	198.849,39-	351.201-	640.000-		335.000-	405.000-	290.000-	0		
0006 Kanalanschlussbeiträge nach KAG										
Einzahlung aus Beiträgen und ähnlichen Entgelten	547.634,30	600.000	600.000		650.000	700.000	750.000	0		
Saldo Maßnahme (Einzahlungen ./ Auszahlungen)	547.634,30	600.000	600.000		650.000	700.000	750.000	0		
0011 Herstellung Hausanschlüsse i Stadtgebiet										
Einzahlung aus Beiträgen und ähnlichen Entgelten	473.534,29	400.000	500.000		550.000	600.000	650.000	0		
Auszahlung für Baumaßnahmen	569.298,29	854.097	730.000	500.000	730.000	730.000	890.000	0		
Saldo Maßnahme (Einzahlungen ./ Auszahlungen)	95.764,00-	454.097-	230.000-		180.000-	130.000-	240.000-	0		

Investitionsmaßnahmen	Ergebnis (€)	Haushaltsansatz (€)		Verpflicht.- ermächt. (€)	Planung (€)				bereitge- stellt bis inkl. 2018	Gesamt- ein- u. -aus- zahlungen
	2017	2018	2019		2019	2020	2021	2022		
0012 Verbesserung v Kanälen/Hausanschlüssen										
Einzahlung aus Zuwendungen für Investitionsmaßnahmen	70.342,95	0	0		0	0	0	0		
Auszahlung für Baumaßnahmen	4.285.416,75	8.601.716	6.750.000	6.000.000	7.000.000	7.500.000	7.500.000	0		
Saldo Maßnahme (Einzahlungen ./. Auszahlungen)	4.215.073,80-	8.601.716-	6.750.000-		7.000.000-	7.500.000-	7.500.000-	0		
0013 Anforderung aus Einleitungserlaubnissen										
Auszahlung für Baumaßnahmen	198.263,98	258.167	250.000	0	500.000	500.000	500.000	0		
Saldo Maßnahme (Einzahlungen ./. Auszahlungen)	198.263,98-	258.167-	250.000-		500.000-	500.000-	500.000-	0		
0014 Sonstige Erschließungs-/Kanalneubauten										
Auszahlung für den Erwerb von Grundstücken und Gebäuden	0,00	5.000	5.000	0	5.000	5.000	5.000	0		
Auszahlung für Baumaßnahmen	69.372,82	50.000	300.000	0	50.000	50.000	50.000	0		
Saldo Maßnahme (Einzahlungen ./. Auszahlungen)	69.372,82-	55.000-	305.000-		55.000-	55.000-	55.000-	0		
0015 Pumpwerke/Kläranlagen,Neubau/ Erneuerung										
Einzahlung aus Zuwendungen für Investitionsmaßnahmen	698.900,00	500.000	500.000		0	0	0	0		
Auszahlung für Baumaßnahmen	5.356.188,48	7.712.701	5.000.000	3.500.000	4.000.000	4.000.000	4.000.000	0		
Saldo Maßnahme (Einzahlungen ./. Auszahlungen)	4.657.288,48-	7.212.701-	4.500.000-		4.000.000-	4.000.000-	4.000.000-	0		

Haushaltsplan 2019
Ausschuss: AUKB
Abwasserbeseitigung
Produktgruppe 1101
Dezernat III
Tiefbauamt

Investitionsmaßnahmen	Ergebnis (€)	Haushaltsansatz (€)		Verpflicht.- ermächt. (€)	Planung (€)				bereitge- stellt bis inkl. 2018	Gesamt- ein- u. -aus- zahlungen
	2017	2018	2019		2019	2020	2021	2022		
4022 Wolbeck,östlich Münsterstraße,GG,Bp 463										
Auszahlung für Baumaßnahmen	0,00	0	0	0	0	0	0	345.000	592.352	937.352
Saldo Maßnahme (Einzahlungen ./. Auszahlungen)	0,00	0	0		0	0	0	345.000-	592.352-	937.352-
4023 Grevener Straße,Steinf Str bis York-Ring										
Auszahlung für Baumaßnahmen	0,00	250.000	100.000	0	0	900.000	0	0	250.000	1.250.000
Saldo Maßnahme (Einzahlungen ./. Auszahlungen)	0,00	250.000-	100.000-		0	900.000-	0	0	250.000-	1.250.000-
4048 Wolbeck-Nord, BG, Bp 415										
Auszahlung für Baumaßnahmen	638.380,38	511.885	150.000	0	0	0	0	0	2.279.381	2.429.381
Saldo Maßnahme (Einzahlungen ./. Auszahlungen)	638.380,38-	511.885-	150.000-		0	0	0	0	2.279.381-	2.429.381-
4089 Eschstraße										
Auszahlung für Baumaßnahmen	0,00	0	0	0	100.000	350.000	0	0	80.100	530.100
Saldo Maßnahme (Einzahlungen ./. Auszahlungen)	0,00	0	0		100.000-	350.000-	0	0	80.100-	530.100-
4101 Kanalbau beim Ausbau DEK										
Auszahlung für Baumaßnahmen	33.600,93	945.508	50.000	0	0	0	0	0	4.142.416	4.192.416
Saldo Maßnahme (Einzahlungen ./. Auszahlungen)	33.600,93-	945.508-	50.000-		0	0	0	0	4.142.416-	4.192.416-

Investitionsmaßnahmen	Ergebnis (€)	Haushaltsansatz (€)		Verpflicht.- ermächt. (€)	Planung (€)				bereitge- stellt bis inkl. 2018	Gesamt- ein- u. -aus- zahlungen
	2017	2018	2019		2019	2020	2021	2022		
4123 Markweg, südl., Bp 569										
Einzahlung aus Beiträgen und ähnlichen Entgelten	2.071.934,00	0	17.000		0	0	0	0	2.071.934	2.088.934
Auszahlung für Baumaßnahmen	297.628,22	1.800.000	17.000	0	0	0	0	0	2.098.828	2.115.828
Saldo Maßnahme (Einzahlungen ./. Auszahlungen)	1.774.305,78	1.800.000-	0		0	0	0	0	26.894-	26.894-
4140 Albersloher Weg, Angelsachsenweg-Osttor										
Auszahlung für Baumaßnahmen	0,00	0	0	0	0	0	0	1.000.000	0	1.000.000
Saldo Maßnahme (Einzahlungen ./. Auszahlungen)	0,00	0	0		0	0	0	1.000.000-	0	1.000.000-
4155 Zum Hiltruper See, RiStWag, Ausbau										
Auszahlung für Baumaßnahmen	0,00	0	0	0	30.000	0	0	400.000	0	430.000
Saldo Maßnahme (Einzahlungen ./. Auszahlungen)	0,00	0	0		30.000-	0	0	400.000-	0	430.000-
4169 Kläranlage Häger, Aufhebung										
Auszahlung für Baumaßnahmen	0,00	100.000	50.000	0	1.350.000	1.500.000	0	0	100.000	3.000.000
Saldo Maßnahme (Einzahlungen ./. Auszahlungen)	0,00	100.000-	50.000-		1.350.000-	1.500.000-	0	0	100.000-	3.000.000-
4171 Kanalstraße, Promenade - Ring										
Auszahlung für Baumaßnahmen	1.641,05	0	0	0	20.000	500.000	0	0	4.641	524.641
Saldo Maßnahme (Einzahlungen ./. Auszahlungen)	1.641,05-	0	0		20.000-	500.000-	0	0	4.641-	524.641-

Haushaltsplan 2019
Ausschuss: AUKB
Abwasserbeseitigung
Produktgruppe 1101
Dezernat III
Tiefbauamt

Investitionsmaßnahmen	Ergebnis (€)	Haushaltsansatz (€)		Verpflicht.- ermächt. (€)	Planung (€)				bereitge- stellt bis inkl. 2018	Gesamt- ein- u. -aus- zahlungen
	2017	2018	2019		2019	2020	2021	2022		
4185 Schiffahrter Damm, Ostmarkstr-Pötterhoek										
Auszahlung für Baumaßnahmen	0,00	0	0	0	0	0	0	1.000.000	0	1.000.000
Saldo Maßnahme (Einzahlungen ./. Auszahlungen)	0,00	0	0		0	0	0	1.000.000-	0	1.000.000-
4186 Gievenbecker Reihe/Arnheimweg Bp 410										
Auszahlung für Baumaßnahmen	0,00	10.000	0	0	390.000	0	0	0	10.000	400.000
Saldo Maßnahme (Einzahlungen ./. Auszahlungen)	0,00	10.000-	0		390.000-	0	0	0	10.000-	400.000-
4187 Piusallee, Nieders.ring - Hoher Heckenw										
Auszahlung für Baumaßnahmen	0,00	0	0	0	0	10.000	0	800.000	0	810.000
Saldo Maßnahme (Einzahlungen ./. Auszahlungen)	0,00	0	0		0	10.000-	0	800.000-	0	810.000-
4196 Am Stadtgraben/Aegidiistr.										
Auszahlung für Baumaßnahmen	0,00	20.000	0	0	0	260.000	0	0	20.000	280.000
Saldo Maßnahme (Einzahlungen ./. Auszahlungen)	0,00	20.000-	0		0	260.000-	0	0	20.000-	280.000-
4197 Mersmannsstiege/Geringhoffstr.										
Auszahlung für Baumaßnahmen	0,00	0	20.000	0	280.000	500.000	0	500.000	0	1.300.000
Saldo Maßnahme (Einzahlungen ./. Auszahlungen)	0,00	0	20.000-		280.000-	500.000-	0	500.000-	0	1.300.000-

Investitionsmaßnahmen	Ergebnis (€)	Haushaltsansatz (€)		Verpflicht.- ermächt. (€)	Planung (€)				bereitge- stellt bis inkl. 2018	Gesamt- ein- u. -aus- zahlungen
	2017	2018	2019		2019	2020	2021	2022		
4199 Angelmodder Weg, Meisenweg bis Amselweg										
Auszahlung für Baumaßnahmen	0,00	0	0	0	10.000	0	300.000	0	0	310.000
Saldo Maßnahme (Einzahlungen ./. Auszahlungen)	0,00	0	0		10.000-	0	300.000-	0	0	310.000-
4201 Königsberger Str., Holtmannsweg - DEK										
Auszahlung für Baumaßnahmen	0,00	0	0	0	0	0	500.000	0	0	500.000
Saldo Maßnahme (Einzahlungen ./. Auszahlungen)	0,00	0	0		0	0	500.000-	0	0	500.000-
4206 Friesenring, Sanierung Hauptsammler IV										
Auszahlung für Baumaßnahmen	0,00	0	0	0	50.000	0	500.000	0	0	550.000
Saldo Maßnahme (Einzahlungen ./. Auszahlungen)	0,00	0	0		50.000-	0	500.000-	0	0	550.000-
4208 Hamburger Str, Berliner Pl. - Bremer Str										
Auszahlung für Baumaßnahmen	0,00	0	0	0	30.000	0	0	400.000	0	430.000
Saldo Maßnahme (Einzahlungen ./. Auszahlungen)	0,00	0	0		30.000-	0	0	400.000-	0	430.000-
4209 Weseler Straße / Meckmannweg, Bp 536										
Auszahlung für Baumaßnahmen	30.821,99	1.463.460	0	0	0	0	0	0	1.514.922	1.514.922
Saldo Maßnahme (Einzahlungen ./. Auszahlungen)	30.821,99-	1.463.460-	0		0	0	0	0	1.514.922-	1.514.922-

Haushaltsplan 2019
Ausschuss: AUKB
Abwasserbeseitigung
Produktgruppe 1101
Dezernat III
Tiefbauamt

Investitionsmaßnahmen	Ergebnis (€)	Haushaltsansatz (€)		Verpflicht.- ermächt. (€)	Planung (€)				bereitge- stellt bis inkl. 2018	Gesamt- ein- u. -aus- zahlungen
	2017	2018	2019	2019	2020	2021	2022	spätere Jahre		
4211 Landsberger Str. / Deermannstr., Bp 510										
Auszahlung für Baumaßnahmen	683.731,03	166.590	0	0	0	0	0	0	870.129	870.129
Saldo Maßnahme (Einzahlungen ./. Auszahlungen)	683.731,03-	166.590-	0		0	0	0	0	870.129-	870.129-
4214 KA Loddenbach, Erneuerung DRL zur KA										
Auszahlung für Baumaßnahmen	0,00	420.000	20.000	0	20.000	0	0	7.055.000	420.000	7.515.000
Saldo Maßnahme (Einzahlungen ./. Auszahlungen)	0,00	420.000-	20.000-		20.000-	0	0	7.055.000-	420.000-	7.515.000-
4226 Coermühle PW, 2. Druckrohrleitung zu HKA										
Auszahlung für Baumaßnahmen	0,00	0	0	0	70.000	0	0	2.040.000	0	2.110.000
Saldo Maßnahme (Einzahlungen ./. Auszahlungen)	0,00	0	0		70.000-	0	0	2.040.000-	0	2.110.000-
4227 Zur Vogelstange, Bp 577										
Auszahlung für Baumaßnahmen	0,00	0	100.000	0	200.000	0	0	0	0	300.000
Saldo Maßnahme (Einzahlungen ./. Auszahlungen)	0,00	0	100.000-		200.000-	0	0	0	0	300.000-
4228 Am Dornbusch, nordwestl./südl.DEK, Bp578										
Auszahlung für Baumaßnahmen	717,57	0	400.000	0	1.700.000	1.200.000	1.400.000	0	718	4.700.718
Saldo Maßnahme (Einzahlungen ./. Auszahlungen)	717,57-	0	400.000-		1.700.000-	1.200.000-	1.400.000-	0	718-	4.700.718-

Investitionsmaßnahmen	Ergebnis (€)	Haushaltsansatz (€)		Verpflicht.- ermächt. (€)	Planung (€)				bereitge- stellt bis inkl. 2018	Gesamt- ein- u. -aus- zahlungen
	2017	2018	2019		2019	2020	2021	2022		
4229 Bünkamp, südl./nördl. Kirschgarten, BG										
Auszahlung für Baumaßnahmen	0,00	0	0	0	0	0	1.500.000	0	0	1.500.000
Saldo Maßnahme (Einzahlungen ./. Auszahlungen)	0,00	0	0		0	0	1.500.000-	0	0	1.500.000-
4230 Steinbrede, Bp 383										
Auszahlung für Baumaßnahmen	0,00	0	10.000	0	250.000	665.000	0	0	0	925.000
Saldo Maßnahme (Einzahlungen ./. Auszahlungen)	0,00	0	10.000-		250.000-	665.000-	0	0	0	925.000-
4231 Nottulner Landweg, südl. / westl. A1, BG										
Auszahlung für Baumaßnahmen	2.420,69	272.677	900.000	0	500.000	0	0	0	275.098	1.675.098
Saldo Maßnahme (Einzahlungen ./. Auszahlungen)	2.420,69-	272.677-	900.000-		500.000-	0	0	0	275.098-	1.675.098-
4232 Nordkirchenweg, südl., Bp585										
Auszahlung für Baumaßnahmen	1.056,72	10.000	1.170.000	0	130.000	0	0	0	11.057	1.311.057
Saldo Maßnahme (Einzahlungen ./. Auszahlungen)	1.056,72-	10.000-	1.170.000-		130.000-	0	0	0	11.057-	1.311.057-
4233 Borghorstweg, westlich, BG										
Auszahlung für Baumaßnahmen	0,00	0	0	0	0	0	380.000	0	0	380.000
Saldo Maßnahme (Einzahlungen ./. Auszahlungen)	0,00	0	0		0	0	380.000-	0	0	380.000-

Haushaltsplan 2019
Ausschuss: AUKB
Abwasserbeseitigung
Produktgruppe 1101
Dezernat III
Tiefbauamt

Investitionsmaßnahmen	Ergebnis (€)	Haushaltsansatz (€)		Verpflicht.- ermächt. (€)	Planung (€)				bereitge- stellt bis inkl. 2018	Gesamt- ein- u. -aus- zahlungen
	2017	2018	2019		2019	2020	2021	2022		
4234 Albachten, östl. Erw. südl. Teil, Bp 572										
Auszahlung für Baumaßnahmen	0,00	0	10.000	0	800.000	425.000	600.000	0	0	1.835.000
Saldo Maßnahme (Einzahlungen ./. Auszahlungen)	0,00	0	10.000-		800.000-	425.000-	600.000-	0	0	1.835.000-
4235 Tilbecker Str.,südl./nördl. Schildst.BG										
Auszahlung für Baumaßnahmen	0,00	10.000	0	0	375.000	100.000	0	0	10.000	485.000
Saldo Maßnahme (Einzahlungen ./. Auszahlungen)	0,00	10.000-	0		375.000-	100.000-	0	0	10.000-	485.000-
4236 Langebusch, südl., Bp 590										
Auszahlung für Baumaßnahmen	1.158,80	10.000	50.000	0	740.000	0	0	0	11.159	801.159
Saldo Maßnahme (Einzahlungen ./. Auszahlungen)	1.158,80-	10.000-	50.000-		740.000-	0	0	0	11.159-	801.159-
4237 Sprakeler Str., östlich Haltepunkt, BG										
Auszahlung für Baumaßnahmen	0,00	0	50.000	0	0	400.000	600.000	210.000	0	1.260.000
Saldo Maßnahme (Einzahlungen ./. Auszahlungen)	0,00	0	50.000-		0	400.000-	600.000-	210.000-	0	1.260.000-
4238 Böckenhorst, östlich, BG										
Auszahlung für Baumaßnahmen	0,00	20.000	10.000	0	0	400.000	200.000	0	20.000	630.000
Saldo Maßnahme (Einzahlungen ./. Auszahlungen)	0,00	20.000-	10.000-		0	400.000-	200.000-	0	20.000-	630.000-

Investitionsmaßnahmen	Ergebnis (€)	Haushaltsansatz (€)		Verpflicht.- ermächt. (€)	Planung (€)				bereitge- stellt bis inkl. 2018	Gesamt- ein- u. -aus- zahlungen
	2017	2018	2019		2019	2020	2021	2022		
4239 Maikottenweg, östl./nördl. ZGutenHirten, BG										
Auszahlung für Baumaßnahmen	0,00	0	0	0	400.000	450.000	0	0	0	850.000
Saldo Maßnahme (Einzahlungen ./. Auszahlungen)	0,00	0	0		400.000-	450.000-	0	0	0	850.000-
4240 Albersl. Weg südl. HiltruperStr, Bp 595										
Auszahlung für Baumaßnahmen	0,00	0	40.000	0	420.000	600.000	200.000	0	0	1.260.000
Saldo Maßnahme (Einzahlungen ./. Auszahlungen)	0,00	0	40.000-		420.000-	600.000-	200.000-	0	0	1.260.000-
4241 Landwehr, nördlich, Bp 559										
Auszahlung für Baumaßnahmen	0,00	10.000	10.000	0	550.000	0	0	50.000	10.000	620.000
Saldo Maßnahme (Einzahlungen ./. Auszahlungen)	0,00	10.000-	10.000-		550.000-	0	0	50.000-	10.000-	620.000-
4242 Hafengrenzweg - Stadthafen 1, Bp 541										
Auszahlung für Baumaßnahmen	0,00	0	30.000	0	230.000	150.000	0	1.500.000	0	1.910.000
Saldo Maßnahme (Einzahlungen ./. Auszahlungen)	0,00	0	30.000-		230.000-	150.000-	0	1.500.000-	0	1.910.000-
4247 Albersloher Weg, Bereich Yorkkaserne										
Auszahlung für Baumaßnahmen	0,00	30.000	30.000	0	250.000	250.000	0	0	30.000	560.000
Saldo Maßnahme (Einzahlungen ./. Auszahlungen)	0,00	30.000-	30.000-		250.000-	250.000-	0	0	30.000-	560.000-

Haushaltsplan 2019
Ausschuss: AUKB
Abwasserbeseitigung
Produktgruppe 1101
Dezernat III
Tiefbauamt

Investitionsmaßnahmen	Ergebnis (€)	Haushaltsansatz (€)		Verpflicht.- ermächt. (€)	Planung (€)				bereitge- stellt bis inkl. 2018	Gesamt- ein- u. -aus- zahlungen
	2017	2018	2019		2019	2020	2021	2022		
4249 HKA, Bau einer 4. Reinigungsstufe										
Einzahlung aus Zuwendungen für Investitionsmaßnahmen	0,00	0	0	0	575.000	3.660.000	7.400.000	0	0	11.635.000
Auszahlung für Baumaßnahmen	0,00	0	700.000	0	100.000	8.300.000	16.800.000	0	0	25.900.000
Saldo Maßnahme (Einzahlungen ./. Auszahlungen)	0,00	0	700.000-		475.000	4.640.000-	9.400.000-	0	0	14.265.000-
4250 Klärschlammverwertung										
Auszahlung für Baumaßnahmen	0,00	0	500.000	0	0	0	0	9.000.000	0	9.500.000
Saldo Maßnahme (Einzahlungen ./. Auszahlungen)	0,00	0	500.000-		0	0	0	9.000.000-	0	9.500.000-
4251 Kiesekampweg, Bp 134										
Auszahlung für Baumaßnahmen	0,00	0	700.000	0	0	0	0	0	0	700.000
Saldo Maßnahme (Einzahlungen ./. Auszahlungen)	0,00	0	700.000-		0	0	0	0	0	700.000-
4252 Im Moorhock, südl., BG										
Auszahlung für Baumaßnahmen	0,00	0	570.000	0	0	0	0	0	0	570.000
Saldo Maßnahme (Einzahlungen ./. Auszahlungen)	0,00	0	570.000-		0	0	0	0	0	570.000-
4253 Lindenallee, nördl. freie Flur, BG										
Auszahlung für Baumaßnahmen	0,00	0	10.000	0	350.000	0	0	0	0	360.000
Saldo Maßnahme (Einzahlungen ./. Auszahlungen)	0,00	0	10.000-		350.000-	0	0	0	0	360.000-

Investitionsmaßnahmen	Ergebnis (€)	Haushaltsansatz (€)		Verpflicht.- ermächt. (€)	Planung (€)				bereit- stellt bis inkl. 2018	Gesamt- ein- u. -aus- zahlungen
	2017	2018	2019		2019	2020	2021	2022		
4254 Roxeler Straße, südl., BG										
Auszahlung für Baumaßnahmen	0,00	0	20.000	0	700.000	0	0	0	0	720.000
Saldo Maßnahme (Einzahlungen ./. Auszahlungen)	0,00	0	20.000-		700.000-	0	0	0	0	720.000-
4255 Telgter Straße, JVA										
Auszahlung für Baumaßnahmen	0,00	0	50.000	0	50.000	500.000	500.000	0	0	1.100.000
Saldo Maßnahme (Einzahlungen ./. Auszahlungen)	0,00	0	50.000-		50.000-	500.000-	500.000-	0	0	1.100.000-
4258 Hafkhorst östl./ südl. Heroldstraße, BG										
Auszahlung für Baumaßnahmen	0,00	0	25.000	0	75.000	1.400.000	600.000	0	0	2.100.000
Saldo Maßnahme (Einzahlungen ./. Auszahlungen)	0,00	0	25.000-		75.000-	1.400.000-	600.000-	0	0	2.100.000-
Investitionsmaßnahmen unterhalb der festgelegten Wertgrenzen										
Einzahlung	0,00	0	0		0	0	0	0		
Auszahlung	2.725.642,64	451.746	100.000	0	0	0	0	0		
Saldo (Einzahlungen ./. Auszahlungen)	2.725.642,64-	451.746-	100.000-		0	0	0	0		
Gesamtsaldo	11.231.844,19-	22.834.747-	17.950.000-		21.015.000-	27.090.000-	28.135.000-	24.680.000-	10.678.866-	82.228.866-
Verpflichtungsermächtigung zu Lasten					8.000.000	2.000.000	0	0		10.000.000

Haushaltsplan 2019**Abwasserbeseitigung****Dezernat III****Ausschuss: AUKB****Produktgruppe 1101****Tiefbauamt****Bewirtschaftungsregeln:**

Keine

Erläuterungen:

Die finanziellen Belastungen aus den Verpflichtungsermächtigungen i. H. v. 10.000.000 Euro entfallen grundsätzlich auf das Jahr 2020.
Abweichend hiervon verteilen sich die finanziellen Belastungen wie folgt:

zu Maßnahme 0012 „Verbesserung v. Kanälen/Hausanschlüssen“

Verpflichtungsermächtigungen über 6.000.000 Euro zu Lasten des Jahres

2020 5.000.000 Euro

2021 1.000.000 Euro

zu Maßnahme 0015 "PW / KA, Neub/Erneuerung"

Verpflichtungsermächtigungen über 3.500.000 Euro zu Lasten des Jahres

2020 2.500.000 Euro

2021 1.000.000 Euro

Produktbereich

Produkte

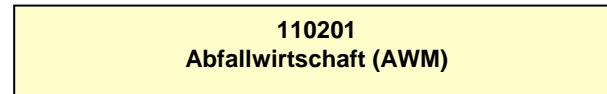
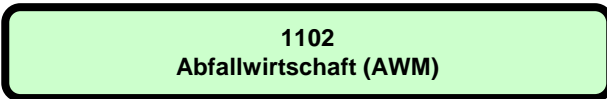
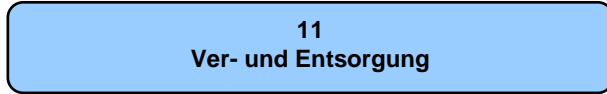

Beschreibung

Die "Abfallwirtschaftsbetriebe Münster" sind eine eigenbetriebsähnliche Einrichtung der Stadt Münster. Sie werden gemäß der Eigenbetriebsverordnung sowie nach den Bestimmungen der Betriebssatzung für die "Abfallwirtschaftsbetriebe Münster" geführt. Zweck der eigenbetriebsähnlichen Einrichtung ist die Stadtreinigung inklusive Winterdienst und die Abfallwirtschaft im gesamten Stadtgebiet.

Besonderheiten im Planjahr

Keine

Ziele

Anmerkung: Bei den eigenbetriebsähnlichen Einrichtungen erfolgt im Haushalt nur die Abbildung der Finanzbeziehungen. Die Umsetzung des in der Beschreibung genannten Unternehmensgegenstandes wird im Rahmen des Beteiligungsmanagements überwacht.

Haushaltsplan 2019
Ausschuss: HAFI
Abfallwirtschaft (AWM)
Produktgruppe 1102
Dezernat II
Amt für Finanzen und Beteiligungen

Teilergebnisplan Ertrags- und Aufwandsarten		Ergebnis (€)			Haushaltsansatz (€)			Planung (€)		
		2017	2018	2019	2020	2021	2022			
01	Steuern und ähnliche Abgaben	0,00	0	0	0	0	0			
02	+ Zuwendungen und allgemeine Umlagen	0,00	0	0	0	0	0			
03	+ Sonstige Transfererträge	0,00	0	0	0	0	0			
04	+ Öffentlich-rechtliche Leistungsentgelte	0,00	0	0	0	0	0			
05	+ Privatrechtliche Leistungsentgelte	0,00	0	0	0	0	0			
06	+ Kostenerstattungen und Kostenumlagen	0,00	0	0	0	0	0			
07	+ Sonstige ordentliche Erträge	0,00	0	0	0	0	0			
08	+ Aktivierte Eigenleistungen	0,00	0	0	0	0	0			
09	+/- Bestandsveränderungen	0,00	0	0	0	0	0			
10	= Ordentliche Erträge	0,00	0	0	0	0	0			
11	- Personalaufwendungen	0,00	0	0	0	0	0			
12	- Versorgungsaufwendungen	0,00	0	0	0	0	0			
13	- Aufwendungen für Sach- und Dienstleistungen	0,00	0	0	0	0	0			
14	- Bilanzielle Abschreibungen	0,00	0	0	0	0	0			
15	- Transferaufwendungen	0,00	0	0	0	0	0			
16	- Sonstige ordentliche Aufwendungen	0,00	0	0	0	0	0			
17	= Ordentliche Aufwendungen	0,00	0	0	0	0	0			
18	= Ordentliches Ergebnis (= Zeilen 10 und 17)	0,00	0	0	0	0	0			
19	+ Finanzerträge	1.843.703,01	1.000.000	1.000.000	1.000.000	1.000.000	1.000.000			
20	- Zinsen und sonstige Finanzaufwendungen	0,00	0	0	0	0	0			
21	= Finanzergebnis (= Zeilen 19 und 20)	1.843.703,01	1.000.000	1.000.000	1.000.000	1.000.000	1.000.000			
22	= Ergebnis der laufenden Verwaltungstätigkeit (= Zeilen 18 und 21)	1.843.703,01	1.000.000	1.000.000	1.000.000	1.000.000	1.000.000			
23	+ Außerordentliche Erträge	0,00	0	0	0	0	0			
24	- Außerordentliche Aufwendungen	0,00	0	0	0	0	0			
25	= Außerordentliches Ergebnis (= Zeilen 23 und 24)	0,00	0	0	0	0	0			
26	= Ergebnis vor Berücksichtigung der internen Leistungsbeziehungen (= Zeilen 22 und 25)	1.843.703,01	1.000.000	1.000.000	1.000.000	1.000.000	1.000.000			
27	+ Erträge aus internen Leistungsbeziehungen	0,00	0	0	0	0	0			
28	- Aufwendungen aus internen Leistungsbeziehungen	0,00	0	0	0	0	0			
29	= Ergebnis (= Zeilen 26, 27, 28)	1.843.703,01	1.000.000	1.000.000	1.000.000	1.000.000	1.000.000			

Produktbereich

Produktgruppe

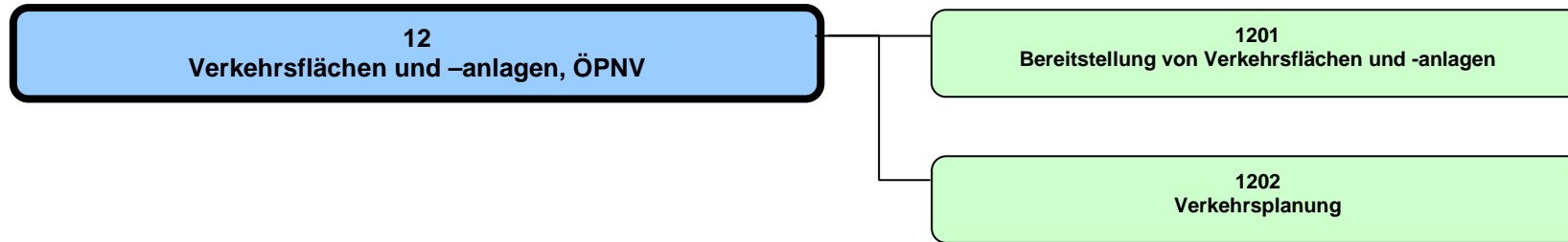

Haushaltsplan 2019

Verkehrsflächen und -anlagen, ÖPNV
Produktbereich 12

Dezernat III

Teilergebnisplan Ertrags- und Aufwandsarten		Haushaltsansatz (€)			Planung (€)		
		Ergebnis (€) 2017	2018	2019	2020	2021	2022
01	Steuern und ähnliche Abgaben	0,00	0	0	0	0	0
02	+ Zuwendungen und allgemeine Umlagen	19.938.044,55	20.415.990	21.039.990	20.966.490	20.961.990	20.821.990
03	+ Sonstige Transfererträge	0,00	0	0	0	0	0
04	+ Öffentlich-rechtliche Leistungsentgelte	9.902.022,58	9.889.000	9.889.000	9.889.000	9.889.000	9.889.000
05	+ Privatrechtliche Leistungsentgelte	19.926,85	14.700	14.700	14.700	14.700	14.700
06	+ Kostenerstattungen und Kostenumlagen	462.391,83	71.600	309.480	310.560	311.660	312.780
07	+ Sonstige ordentliche Erträge	484.427,51	346.000	346.000	346.000	346.000	346.000
08	+ Aktivierte Eigenleistungen	877.034,61	1.782.000	1.782.000	1.710.000	1.710.000	1.710.000
09	+/- Bestandsveränderungen	0,00	0	0	0	0	0
10	= Ordentliche Erträge	31.683.847,93	32.519.290	33.381.170	33.236.750	33.233.350	33.094.470
11	- Personalaufwendungen	9.057.717,85	10.465.370	11.806.150	11.931.840	12.024.520	12.314.440
12	- Versorgungsaufwendungen	717.243,32	593.120	663.590	680.180	697.180	714.600
13	- Aufwendungen für Sach- und Dienstleistungen	24.606.562,78	25.270.250	26.573.830	27.264.940	27.597.030	27.815.000
14	- Bilanzielle Abschreibungen	28.963.446,96	28.839.510	28.881.610	28.923.360	29.100.360	29.120.360
15	- Transferaufwendungen	4.935.897,17	5.174.561	4.776.300	4.576.300	4.576.300	4.576.300
16	- Sonstige ordentliche Aufwendungen	778.958,48	1.235.722	1.272.870	861.020	724.440	661.370
17	= Ordentliche Aufwendungen	69.059.826,56	71.578.533	73.974.350	74.237.640	74.719.830	75.202.070
18	= Ordentliches Ergebnis (= Zeilen 10 und 17)	37.375.978,63-	39.059.243-	40.593.180-	41.000.890-	41.486.480-	42.107.600-
19	+ Finanzerträge	0,00	0	0	0	0	0
20	- Zinsen und sonstige Finanzaufwendungen	0,00	5.000	5.000	5.000	5.000	5.000
21	= Finanzergebnis (= Zeilen 19 und 20)	0,00	5.000-	5.000-	5.000-	5.000-	5.000-
22	= Ergebnis der laufenden Verwaltungstätigkeit (= Zeilen 18 und 21)	37.375.978,63-	39.064.243-	40.598.180-	41.005.890-	41.491.480-	42.112.600-
23	+ Außerordentliche Erträge	0,00	0	0	0	0	0
24	- Außerordentliche Aufwendungen	0,00	0	0	0	0	0
25	= Außerordentliches Ergebnis (= Zeilen 23 und 24)	0,00	0	0	0	0	0
26	= Ergebnis vor Berücksichtigung der internen Leistungsbeziehungen (= Zeilen 22 und 25)	37.375.978,63-	39.064.243-	40.598.180-	41.005.890-	41.491.480-	42.112.600-
27	+ Erträge aus internen Leistungsbeziehungen	0,00	0	0	0	0	0
28	- Aufwendungen aus internen Leistungsbeziehungen	700.930,00	733.280	698.270	698.270	698.270	698.270
29	= Ergebnis (= Zeilen 26, 27, 28)	38.076.908,63-	39.797.523-	41.296.450-	41.704.160-	42.189.750-	42.810.870-

Teilfinanzplan Ein- und Auszahlungsarten		Ergebnis (€)	Haushaltsansatz (€)		Verpfl.-Erm. (€)	Planung(€)		
		2017	2018	2019	2019	2020	2021	2022
01	Einzahlungen aus Zuwendungen für Investitionsmaßnahmen	2.049.122,00	7.375.000	11.970.000		11.020.000	9.910.000	7.245.000
02	+ aus der Veräußerung von Sachanlagen	39.169,84	0	0		0	0	0
03	+ aus der Veräußerung von Finanzanlagen	0,00	0	0		0	0	0
04	+ aus Beiträgen und ähnlichen Entgelten	2.117.289,14	2.850.000	3.000.000		3.800.000	4.000.000	3.600.000
05	+ aus sonstigen Investitionen	0,00	0	0		0	0	0
06	= Summe der investiven Einzahlungen	4.205.580,98	10.225.000	14.970.000		14.820.000	13.910.000	10.845.000
07	Auszahlungen - für den Erwerb von Grundstücken und Gebäuden	0,00	5.000	5.000	0	5.000	5.000	5.000
08	- für Baumaßnahmen	16.100.824,52	29.449.145	29.403.000	11.000.000	39.500.000	36.571.000	27.760.000
09	- für den Erwerb von beweglichem Anlagevermögen	186.530,12	183.428	245.000	0	245.000	245.000	245.000
10	- für den Erwerb von Finanzanlagen	0,00	0	0	0	0	0	0
11	- von aktivierbaren Zuwendungen	363.297,60	1.921.500	10.940.000	0	2.740.000	3.050.000	0
12	- aus sonstigen Investitionen	0,00	0	0	0	0	0	0
13	= Summe der investiven Auszahlungen	16.650.652,24	31.559.073	40.593.000	11.000.000	42.490.000	39.871.000	28.010.000
14	= Saldo der Investitionstätigkeit (Einzahlungen ./ Auszahlungen)	12.445.071,26-	21.334.073-	25.623.000-		27.670.000-	25.961.000-	17.165.000-

Produktbereich

Produkte

12
Verkehrsflächen und -anlagen, ÖPNV

120101
Bereitstellung von Verkehrsflächen

120102
Bereitstellung von Verkehrsanlagen

1201
Bereitstellung von Verkehrsflächen u. -anlagen



Beschreibung

Die Bereitstellung der öffentlichen Verkehrsflächen und -anlagen beinhaltet die Planung, den Bau, die Erhaltung und die Finanzierung der öffentlichen Straßen, Wege, Plätze, Brücken, Tunnel, Lärmschutzwände, Beleuchtung, Lichtsignalanlagen (Ampeln), Parkscheinautomaten und des Parkleitsystems.

Die Planung erfolgt entsprechend den Anforderungen an die sichere und leistungsfähige Gestaltung des Straßenraumes unter Berücksichtigung der verkehrspolitischen bzw. verkehrsplanerischen Vorgaben. Im Rahmen der konkreten Straßenplanung müssen entsprechende Bau- und Finanzierungsbeschlüsse sichergestellt, Analysen im Straßenverkehr vorgenommen, Öffentlichkeitsarbeit für Politiker, Bürger und sonstige Nutzer/Innen des öffentlichen Verkehrsnetzes sowie die Betreuung von Investoren und Ingenieurbüros geleistet werden. Anschließend erfolgt der Bau der öffentlichen Verkehrsflächen und -anlagen. Ein weiterer Schwerpunkt liegt in der Erhaltung (Unterhaltung, Instandsetzung und Erneuerung) des öffentlichen Verkehrsnetzes. Die Verkehrsflächen und -anlagen werden unter Beachtung der gesetzlichen Vorgaben so sicher gebaut und betrieben, dass von ihnen keine Gefahr für die öffentliche Sicherheit und Ordnung ausgeht.

Besonderheiten im Planjahr

Keine

Ziele

1. Die vorhandene Verkehrsinfrastruktur wird im erforderlichen Umfang erhalten bzw. verbessert. Dies wird exemplarisch daran gemessen, dass sich das Anlagevermögen je qm Verkehrsfläche nicht signifikant verschlechtert.

	Ergebnis	Ansatz			Planung		
	2017	2018	2019	2020	2021	2022	
Zielkennzahlen							
- Zum 1. Ziel: Anlagevermögen je qm Verkehrsfläche (in Euro)	49	48	47	46	45	44	
Standardkennzahlen							
- Teilergebnis (Zeile 29) pro Einwohner/in (in Euro)	- 119,04	- 117,22	- 122,77	- 125,63	- 127,52	- 129,51	
- Aufwandsdeckungsgrad (in %)	42,6	43,7	43,1	42,5	42,1	41,6	

Haushaltsplan 2019
Ausschuss: AUKB

Bereitstellung von Verkehrsflächen und -anlagen
Produktgruppe 1201

Dezernat III
Tiefbauamt

	Ergebnis	Ansatz		Planung		
	2017	2018	2019	2020	2021	2022
Leistungsdaten						
- Länge öffentliche Verkehrsstraßen inkl. Wirtschaftswege (in km)	1.206	1.208	1.210	1.210	1.212	1.214
- Länge öffentliche Radwege (in km)	305	306	307	308	308	309
- Länge öffentliche Gehwege (in km)	1.237	1.238	1.239	1.240	1.241	1.242
- Anzahl Brücken	271	260	250	252	253	254
- Länge Lärmschutz- und Stützwände (in m)	4.100	4.100	4.100	4.500	4.500	4.500
- Anzahl öffentlicher überdachter Fahrradstellplätze	1.095	1.095	1.122	1.122	1.162	1.222
- Anzahl Leuchten der Straßenbeleuchtung	28.033	28.550	28.430	28.630	28.830	29.030
- Anzahl Ampeln	277	280	280	282	285	285
- Anzahl Parkleitsystemschilder	167	168	173	173	173	173
- Anzahl Parkuhren	90	95	89	89	89	89
- Anzahl Parkscheinautomaten	129	136	139	139	139	139

Produkt 120101 - Bereitstellung von Verkehrsflächen

Beschreibung

Die Bereitstellung der öffentlichen Verkehrsflächen beinhaltet die Planung, den Bau und die Erhaltung der öffentlichen Straßen, Wege, Plätze, Brücken, Tunnel, Lärmschutzwände und Schilderbrücken. Ein Schwerpunkt liegt in der Ausführungsplanung und dem Bau der zu realisierenden konkreten Straßenbaumaßnahmen entsprechend den Anforderungen an die sichere und leistungsfähige Gestaltung des Straßenraumes sowie unter Berücksichtigung der verkehrspolitischen Vorgaben. Außerdem werden Sondernutzungen und Gestattungen erteilt sowie Aufgrabungen Dritter im öffentlichen Straßenraum qualitätsgesichert kontrolliert.

Besonderheiten im Planjahr

Keine

Ziele

1. Aufrechterhaltung der Verkehrssicherheit durch schnelle und bedarfsgerechte Reparaturen. Dies soll exemplarisch daran gemessen werden, dass die in lfd. Metern gemessenen angeordneten Geschwindigkeitsreduzierungen nicht steigen.
2. Die Nutzer/Anlieger sind mit der Durchführung von Bau- und Unterhaltungsmaßnahmen zufrieden.

	Ergebnis		Ansatz			Planung	
	2017	2018	2019	2020	2021	2022	
Zielkennzahlen							
- Zum 1. Ziel: Länge der angeordneten Geschwindigkeitsreduzierungen infolge Straßenschäden (in m)	7.150	5.000	5.000	5.000	5.000	5.000	
- Zum 2. Ziel: Anteil der zufriedenen Nutzer/Anlieger lt. Befragung (in %)	64	80	80	80	80	80	
Leistungsdaten							
- erhaltene Verkehrsfläche durch Fremdfirmen (in qm)	88.000	80.000	80.000	80.000	80.000	80.000	
- Anzahl beseitigter Schäden in Verkehrsflächen durch eigenes Personal	20.580	20.000	20.000	20.000	20.000	20.000	
- Länge erneuerter Markierungen in der Verkehrsfläche (in km)	90	100	100	110	110	110	
- Anzahl überwachter Straßenaufbrüche von Versorgungsträgern	6.580	4.000	4.000	4.000	4.000	4.000	
- Anzahl ausgesprochener Sondernutzungen	536	600	550	550	550	550	
- besichtigte Brückenfläche (in qm)	28.000	22.000	22.600	22.700	22.750	22.800	
- geprüfte Brückenfläche (in qm)	5.500	14.000	11.500	11.500	11.500	11.500	
- erhaltene Brückenfläche (in qm)	33.500	36.000	34.100	34.200	34.250	34.300	

Haushaltsplan 2019
Ausschuss: AUKB

Bereitstellung von Verkehrsflächen und -anlagen
Produktgruppe 1201

Dezernat III
Tiefbauamt

Produkt 120102 - Bereitstellung von Verkehrsanlagen

Beschreibung

Die Bereitstellung der öffentlichen Verkehrsanlagen beinhaltet die Planung, den Bau und die Erhaltung von verkehrsleitenden und -regelnden Anlagen öffentlicher Verkehrsflächen sowie die Planung und den Betrieb der öffentlichen Straßenbeleuchtung (Strom- und Gasbeleuchtung).
Zu den verkehrsleitenden und -regelnden Anlagen gehören hierbei Lichtsignalanlagen (Ampeln) einschl. des Verkehrsrechners, Netzwerk und Betrieb der Verkehrsleitzentrale, außerdem Wegweisungen, Verkehrs-, und Parkleitsystem sowie andere elektrische Anlagen.
Die konkrete Planung erfolgt im Rahmen der gesetzlichen und verkehrlichen Vorgaben. Die Bauausführung erfolgt auf Basis der durch die Planung gefertigten Entwürfe und sonstigen konkreten Umsetzungsvorgaben. Die Unterhaltung beinhaltet Unterhaltungs-, Wartungs- und Schadensbeseitigungsmaßnahmen einschl. zusätzlicher und regelmäßiger Kontrollen.

Besonderheiten im Planjahr

Keine

Ziele

1. Die Wirtschaftlichkeit der Verkehrsanlagen wird erhöht. Dies wird exemplarisch am Grad der Umrüstung der Ampeln auf LED-Technik gemessen.
2. Die Verkehrsanlagen sind sicher und betriebsbereit.

	Ergebnis	Ansatz			Planung		
	2017	2018	2019	2020	2021	2022	
Zielkennzahlen							
- Zum 1. Ziel: Anteil der auf LED-Technik umgerüsteten Ampeln (in %)	65	86	79	83	87	90	
- Zum 2. Ziel: Anteil der betriebsbereiten Ampeln (in %)	98	99	99	99	99	99	
Leistungsdaten							
- Betriebsstunden der Ampeln (in Mio. Std.)	2,2	2,2	2,2	2,2	2,2	2,2	
- Stromverbrauch der Ampeln (in Mio. kwh)	1,1	0,9	0,8	0,8	0,8	0,8	
- Anzahl durchgeführter Wartungen an Ampeln	612	650	600	590	580	570	
- Anzahl beseitigter Störungen an Ampeln	510	440	480	460	440	420	
- Betriebsstunden der Straßenbeleuchtung je Leuchte	4.099	4.110	4.100	4.100	4.100	4.100	

Teilergebnisplan Ertrags- und Aufwandsarten		Haushaltsansatz (€)			Planung (€)		
		Ergebnis (€) 2017	2018	2019	2020	2021	2022
01	Steuern und ähnliche Abgaben	0,00	0	0	0	0	0
02	+ Zuwendungen und allgemeine Umlagen	15.562.966,98	15.895.000	16.435.000	16.435.000	16.435.000	16.295.000
03	+ Sonstige Transfererträge	0,00	0	0	0	0	0
04	+ Öffentlich-rechtliche Leistungsentgelte	9.902.022,58	9.889.000	9.889.000	9.889.000	9.889.000	9.889.000
05	+ Privatrechtliche Leistungsentgelte	16.420,85	10.700	10.700	10.700	10.700	10.700
06	+ Kostenerstattungen und Kostenumlagen	75.716,87	39.000	276.880	277.960	279.060	280.180
07	+ Sonstige ordentliche Erträge	484.427,51	346.000	346.000	346.000	346.000	346.000
08	+ Aktivierte Eigenleistungen	877.034,61	1.782.000	1.782.000	1.710.000	1.710.000	1.710.000
09	+/- Bestandsveränderungen	0,00	0	0	0	0	0
10	= Ordentliche Erträge	26.918.589,40	27.961.700	28.739.580	28.668.660	28.669.760	28.530.880
11	- Personalaufwendungen	7.456.921,65	8.436.770	9.549.180	9.619.460	9.655.330	9.887.100
12	- Versorgungsaufwendungen	669.005,20	553.660	605.480	620.620	636.130	652.030
13	- Aufwendungen für Sach- und Dienstleistungen	24.520.209,98	25.104.150	26.387.570	27.072.490	27.429.150	27.640.920
14	- Bilanzielle Abschreibungen	28.961.458,35	28.838.000	28.880.000	28.921.750	29.098.750	29.118.750
15	- Transferaufwendungen	510.039,97	400.000	400.000	400.000	400.000	400.000
16	- Sonstige ordentliche Aufwendungen	522.054,39	319.720	294.900	295.020	295.150	295.290
17	= Ordentliche Aufwendungen	62.639.689,54	63.652.300	66.117.130	66.929.340	67.514.510	67.994.090
18	= Ordentliches Ergebnis (= Zeilen 10 und 17)	35.721.100,14-	35.690.600-	37.377.550-	38.260.680-	38.844.750-	39.463.210-
19	+ Finanzerträge	0,00	0	0	0	0	0
20	- Zinsen und sonstige Finanzaufwendungen	0,00	5.000	5.000	5.000	5.000	5.000
21	= Finanzergebnis (= Zeilen 19 und 20)	0,00	5.000-	5.000-	5.000-	5.000-	5.000-
22	= Ergebnis der laufenden Verwaltungstätigkeit (= Zeilen 18 und 21)	35.721.100,14-	35.695.600-	37.382.550-	38.265.680-	38.849.750-	39.468.210-
23	+ Außerordentliche Erträge	0,00	0	0	0	0	0
24	- Außerordentliche Aufwendungen	0,00	0	0	0	0	0
25	= Außerordentliches Ergebnis (= Zeilen 23 und 24)	0,00	0	0	0	0	0
26	= Ergebnis vor Berücksichtigung der internen Leistungsbeziehungen (= Zeilen 22 und 25)	35.721.100,14-	35.695.600-	37.382.550-	38.265.680-	38.849.750-	39.468.210-
27	+ Erträge aus internen Leistungsbeziehungen	0,00	0	0	0	0	0
28	- Aufwendungen aus internen Leistungsbeziehungen	614.500,00	641.140	607.410	607.410	607.410	607.410
29	= Ergebnis (= Zeilen 26, 27, 28)	36.335.600,14-	36.336.740-	37.989.960-	38.873.090-	39.457.160-	40.075.620-

Haushaltsplan 2019**Bereitstellung von Verkehrsflächen und -anlagen****Dezernat III****Ausschuss: AUKB****Produktgruppe 1201****Tiefbauamt****Bewirtschaftungsregeln:**

Die Aufwendungen der Produktgruppen 1101 "Abwasserbeseitigung", 1201 "Verkehrsflächen und -anlagen" und 1304 "Fließende Gewässer" werden zu einem Budget verbunden. Ausgenommen sind die Personalaufwendungen und Aufwendungen, denen zweckgebundene Erträge gegenüber stehen.

Erläuterungen:

zu Zeile 28:

Bei den internen Leistungsbeziehungen werden die Aufwendungen für die Bereitstellung und Bewirtschaftung von Gebäuden durch das Immobilienmanagement abgebildet (Umsetzung des Mieter-/Vermietermodells).

Teilfinanzplan Ein- und Auszahlungsarten		Ergebnis (€)	Haushaltsansatz (€)		Verpfl.-Erm. (€)	Planung(€)		
		2017	2018	2019	2019	2020	2021	2022
01	Einzahlungen aus Zuwendungen für Investitionsmaßnahmen	2.049.122,00	7.375.000	11.970.000		11.020.000	9.910.000	7.245.000
02	+ aus der Veräußerung von Sachanlagen	39.169,84	0	0		0	0	0
03	+ aus der Veräußerung von Finanzanlagen	0,00	0	0		0	0	0
04	+ aus Beiträgen und ähnlichen Entgelten	2.117.289,14	2.850.000	3.000.000		3.800.000	4.000.000	3.600.000
05	+ aus sonstigen Investitionen	0,00	0	0		0	0	0
06	= Summe der investiven Einzahlungen	4.205.580,98	10.225.000	14.970.000		14.820.000	13.910.000	10.845.000
07	Auszahlungen - für den Erwerb von Grundstücken und Gebäuden	0,00	5.000	5.000	0	5.000	5.000	5.000
08	- für Baumaßnahmen	16.100.824,52	29.449.145	29.403.000	11.000.000	39.500.000	36.571.000	27.760.000
09	- für den Erwerb von beweglichem Anlagevermögen	186.530,12	183.428	245.000	0	245.000	245.000	245.000
10	- für den Erwerb von Finanzanlagen	0,00	0	0	0	0	0	0
11	- von aktivierbaren Zuwendungen	363.297,60	1.921.500	10.940.000	0	2.740.000	3.050.000	0
12	- aus sonstigen Investitionen	0,00	0	0	0	0	0	0
13	= Summe der investiven Auszahlungen	16.650.652,24	31.559.073	40.593.000	11.000.000	42.490.000	39.871.000	28.010.000
14	= Saldo der Investitionstätigkeit (Einzahlungen ./ Auszahlungen)	12.445.071,26-	21.334.073-	25.623.000-		27.670.000-	25.961.000-	17.165.000-

Haushaltsplan 2019**Bereitstellung von Verkehrsflächen und -anlagen****Dezernat III****Ausschuss: AUKB****Produktgruppe 1201****Tiefbauamt****Bewirtschaftungsregeln:**

Die Auszahlungen der Produktgruppen 1101 "Abwasserbeseitigung", 1201 "Verkehrsflächen und -anlagen" und 1304 "Fließende Gewässer" werden zu einem Budget verbunden. Ausgenommen sind Auszahlungen, denen zweckgebundene Einzahlungen gegenüber stehen.

Ebenso werden die Verpflichtungsermächtigungen der o. g. Produktgruppen zu einem Verpflichtungsbudget verbunden.

Erläuterungen:

zu Zeile 08:

Von den finanziellen Belastungen aus den Verpflichtungsermächtigungen i. H. v. 11.000.000 Euro entfallen auf das Jahr

2020 8.000.000 Euro

2021 3.000.000 Euro

Investitionsmaßnahmen	Ergebnis (€)	Haushaltsansatz (€)		Verpflicht.- ermächt. (€)	Planung (€)				bereitge- stellt bis inkl. 2018	Gesamt- ein- u. -aus- zahlungen
	2017	2018	2019		2019	2020	2021	2022		
Investitionsmaßnahmen oberhalb der festgelegten Wertgrenzen										
0002 Fahrzeuge, Geräte und sonstiges										
Einzahlung aus der Veräußerung von Sachanlagen	39.169,84	0	0		0	0	0	0		
Auszahlung für den Erwerb von beweglichem Anlagevermögen	186.530,12	183.428	245.000	0	245.000	245.000	245.000	0		
Saldo Maßnahme (Einzahlungen ./ Auszahlungen)	147.360,28-	183.428-	245.000-		245.000-	245.000-	245.000-	0		
0004 Erschließungsbeiträge nach BauGB										
Einzahlung aus Beiträgen und ähnlichen Entgelten	1.165.395,31	1.650.000	1.700.000		1.800.000	1.900.000	2.000.000	0		
Saldo Maßnahme (Einzahlungen ./ Auszahlungen)	1.165.395,31	1.650.000	1.700.000		1.800.000	1.900.000	2.000.000	0		
0005 Straßenbaubeiträge nach KAG										
Einzahlung aus Beiträgen und ähnlichen Entgelten	951.893,83	1.200.000	1.300.000		1.400.000	1.500.000	1.600.000	0		
Saldo Maßnahme (Einzahlungen ./ Auszahlungen)	951.893,83	1.200.000	1.300.000		1.400.000	1.500.000	1.600.000	0		

Haushaltsplan 2019
Ausschuss: AUKB
Bereitstellung von Verkehrsflächen und -anlagen
Produktgruppe 1201
Dezernat III
Tiefbauamt

Investitionsmaßnahmen	Ergebnis (€)	Haushaltsansatz (€)		Verpflicht.- ermächt. (€)	Planung (€)				bereitge- stellt bis inkl. 2018	Gesamt- ein- u. -aus- zahlungen
	2017	2018	2019		2019	2020	2021	2022		
0007 Verkehrsflächen, Neubau und Erneuerung										
Einzahlung aus Zuwendungen für Investitionsmaßnahmen	1.055.643,08-	1.000.000	1.800.000		1.800.000	1.800.000	1.800.000	0		
Auszahlung für den Erwerb von Grundstücken und Gebäuden	0,00	5.000	5.000	0	5.000	5.000	5.000	0		
Auszahlung für Baumaßnahmen	7.469.648,84	8.223.737	8.550.000	8.000.000	8.410.000	7.900.000	8.300.000	0		
Auszahlung von aktivierbaren Zuwendungen	211.406,00	0	0	0	0	0	0	0		
Saldo Maßnahme (Einzahlungen ./ Auszahlungen)	8.736.697,92-	7.228.737-	6.755.000-		6.615.000-	6.105.000-	6.505.000-	0		
0008 Verkehrsanlagen, Neubau und Erneuerung										
Einzahlung aus Zuwendungen für Investitionsmaßnahmen	140.200,00	400.000	400.000		400.000	400.000	400.000	0		
Auszahlung für Baumaßnahmen	795.380,16	1.474.637	1.000.000	500.000	900.000	900.000	900.000	0		
Auszahlung von aktivierbaren Zuwendungen	151.891,60	0	100.000	0	0	0	0	0		
Saldo Maßnahme (Einzahlungen ./ Auszahlungen)	807.071,76-	1.074.637-	700.000-		500.000-	500.000-	500.000-	0		
4001 Heroldstraße/DB										
Einzahlung aus Zuwendungen für Investitionsmaßnahmen	0,00	4.800.000	7.600.000		5.730.000	3.500.000	2.155.000	0	5.046.000	24.031.000
Auszahlung für Baumaßnahmen	429.916,83	5.667.077	9.000.000	0	9.000.000	5.000.000	1.500.000	0	6.607.196	31.107.196
Saldo Maßnahme (Einzahlungen ./ Auszahlungen)	429.916,83-	867.077-	1.400.000-		3.270.000-	1.500.000-	655.000	0	1.561.196-	7.076.196-

Investitionsmaßnahmen	Ergebnis (€)	Haushaltsansatz (€)		Verpflicht.- ermächt. (€)	Planung (€)				bereitge- stellt bis inkl. 2018	Gesamt- ein- u. -aus- zahlungen
	2017	2018	2019		2019	2020	2021	2022		
4003 Grevener/Sprakeler Str, Rist-Wag-Ausbau										
Auszahlung für Baumaßnahmen	0,00	0	0	0	0	0	0	4.000.000	0	4.000.000
Saldo Maßnahme (Einzahlungen ./. Auszahlungen)	0,00	0	0		0	0	0	4.000.000-	0	4.000.000-
4009 Bahnhofstr/Berliner Platz/Umfeld Bahnhof										
Einzahlung aus Zuwendungen für Investitionsmaßnahmen	0,00	40.000	40.000		0	0	0	0	891.029	931.029
Auszahlung für Baumaßnahmen	167.371,74	3.628	0	0	0	0	50.000	1.500.000	1.942.953	3.492.953
Saldo Maßnahme (Einzahlungen ./. Auszahlungen)	167.371,74-	36.372	40.000		0	0	50.000-	1.500.000-	1.051.924-	2.561.924-
4017 Hessenweg, Industriegebiet Nord,Bp 287										
Auszahlung für Baumaßnahmen	0,00	0	55.000	0	50.000	0	0	2.520.000	960.363	3.585.363
Saldo Maßnahme (Einzahlungen ./. Auszahlungen)	0,00	0	55.000-		50.000-	0	0	2.520.000-	960.363-	3.585.363-
4022 Wolbeck,östlich Münsterstraße,GG,Bp 463										
Auszahlung für Baumaßnahmen	0,00	50.000	50.000	0	0	0	0	875.000	711.324	1.636.324
Saldo Maßnahme (Einzahlungen ./. Auszahlungen)	0,00	50.000-	50.000-		0	0	0	875.000-	711.324-	1.636.324-

Haushaltsplan 2019 Ausschuss: AUKB		Bereitstellung von Verkehrsflächen und -anlagen Produktgruppe 1201							Dezernat III Tiefbauamt	
Investitionsmaßnahmen	Ergebnis (€)	Haushaltsansatz (€)		Verpflicht.- ermächt. (€)	Planung (€)				bereitge- stellt bis inkl. 2018	Gesamt- ein- u. -aus- zahlungen
	2017	2018	2019	2019	2020	2021	2022	spätere Jahre		
4023 Grevener Straße,Steinf Str bis York-Ring										
Einzahlung aus Zuwendungen für Investitionsmaßnahmen	0,00	0	0		0	0	500.000	750.000	0	1.250.000
Auszahlung für Baumaßnahmen	0,00	125.000	75.000	0	0	50.000	1.225.000	1.125.000	131.335	2.606.335
Saldo Maßnahme (Einzahlungen ./. Auszahlungen)	0,00	125.000-	75.000-		0	50.000-	725.000-	375.000-	131.335-	1.356.335-
4026 Sprakel Ortsmitte, BG, Bp 458										
Auszahlung für Baumaßnahmen	0,00	0	0	0	0	0	0	370.000	379.769	749.769
Saldo Maßnahme (Einzahlungen ./. Auszahlungen)	0,00	0	0		0	0	0	370.000-	379.769-	749.769-
4029 Peter-Rosegger-Weg u.a.										
Auszahlung für Baumaßnahmen	246.340,07	780.689	510.000	0	30.000	0	0	0	1.468.545	2.008.545
Saldo Maßnahme (Einzahlungen ./. Auszahlungen)	246.340,07-	780.689-	510.000-		30.000-	0	0	0	1.468.545-	2.008.545-
4032 Mecklenbeck Mitte, BG, Bp 396										
Auszahlung für Baumaßnahmen	64.765,47	330.000	180.000	0	0	0	0	0	962.736	1.142.736
Saldo Maßnahme (Einzahlungen ./. Auszahlungen)	64.765,47-	330.000-	180.000-		0	0	0	0	962.736-	1.142.736-
4042 Eisenbahnstr/Friedrichstr/Fr-v-Stein-Pl										
Auszahlung für Baumaßnahmen	0,00	0	0	0	0	0	0	1.450.000	4.097	1.454.097
Saldo Maßnahme (Einzahlungen ./. Auszahlungen)	0,00	0	0		0	0	0	1.450.000-	4.097-	1.454.097-

Investitionsmaßnahmen	Ergebnis (€)	Haushaltsansatz (€)		Verpflicht.- ermächt. (€)	Planung (€)				bereitge- stellt bis inkl. 2018	Gesamt- ein- u. -aus- zahlungen
	2017	2018	2019		2019	2020	2021	2022		
4048 Wolbeck-Nord, BG, 415										
Auszahlung für Baumaßnahmen	342.578,09	896.783	220.000	0	50.000	50.000	0	60.000	4.181.530	4.561.530
Saldo Maßnahme (Einzahlungen ./. Auszahlungen)	342.578,09-	896.783-	220.000-		50.000-	50.000-	0	60.000-	4.181.530-	4.561.530-
4057 Technologiepark, Erschließung, Bp 409										
Auszahlung für Baumaßnahmen	86.673,89	19.200	50.000	0	0	0	0	175.000	599.752	824.752
Saldo Maßnahme (Einzahlungen ./. Auszahlungen)	86.673,89-	19.200-	50.000-		0	0	0	175.000-	599.752-	824.752-
4071 Weseler Straße L551/B219, dopp. Linksabb.										
Einzahlung aus Zuwendungen für Investitionsmaßnahmen	240.000,00	90.000	250.000		700.000	750.000	90.000	140.000	534.000	2.464.000
Auszahlung für Baumaßnahmen	852.251,88	243.248	600.000	0	1.900.000	1.690.000	0	500.000	2.039.784	6.729.784
Saldo Maßnahme (Einzahlungen ./. Auszahlungen)	612.251,88-	153.248-	350.000-		1.200.000-	940.000-	90.000	360.000-	1.505.784-	4.265.784-
4072 Alt Angelmodde										
Auszahlung für Baumaßnahmen	0,00	0	0	0	250.000	0	0	0	2.578	252.578
Saldo Maßnahme (Einzahlungen ./. Auszahlungen)	0,00	0	0		250.000-	0	0	0	2.578-	252.578-

Haushaltsplan 2019 Ausschuss: AUKB		Bereitstellung von Verkehrsflächen und -anlagen Produktgruppe 1201						Dezernat III Tiefbauamt		
Investitionsmaßnahmen	Ergebnis (€)	Haushaltsansatz (€)		Verpflicht.- ermächt. (€)	Planung (€)				bereitge- stellt bis inkl. 2018	Gesamt- ein- u. -aus- zahlungen
	2017	2018	2019	2019	2020	2021	2022	spätere Jahre		
4077 Hilstrup Bahnhof, BG, Bp 424 u. VBP 543										
Einzahlung aus Zuwendungen für Investitionsmaßnahmen	670.000,00	0	70.000		30.000	0	0	0	850.000	950.000
Auszahlung für Baumaßnahmen	1.069.455,75	255.394	100.000	0	0	0	0	0	2.400.361	2.500.361
Saldo Maßnahme (Einzahlungen ./. Auszahlungen)	399.455,75-	255.394-	30.000-		30.000	0	0	0	1.550.361-	1.550.361-
4080 Robert-Bosch/Siemensst, B51-Trauttmansd										
Einzahlung aus Zuwendungen für Investitionsmaßnahmen	167.000,00-	60.000	320.000		0	0	0	0	994.400	1.314.400
Auszahlung für Baumaßnahmen	243.080,58	1.120	530.000	0	0	0	0	0	2.812.056	3.342.056
Saldo Maßnahme (Einzahlungen ./. Auszahlungen)	410.080,58-	58.880	210.000-		0	0	0	0	1.817.656-	2.027.656-
4089 Eschstraße										
Einzahlung aus Zuwendungen für Investitionsmaßnahmen	0,00	0	0		0	700.000	500.000	200.000	0	1.400.000
Auszahlung für Baumaßnahmen	0,00	215.000	0	0	200.000	1.200.000	1.000.000	384.000	368.021	3.152.021
Saldo Maßnahme (Einzahlungen ./. Auszahlungen)	0,00	215.000-	0		200.000-	500.000-	500.000-	184.000-	368.021-	1.752.021-
4094 Landwehr, nördlich, BG, Bp 459										
Auszahlung für Baumaßnahmen	103.413,04	258.485	100.000	0	50.000	0	0	80.000	943.839	1.173.839
Saldo Maßnahme (Einzahlungen ./. Auszahlungen)	103.413,04-	258.485-	100.000-		50.000-	0	0	80.000-	943.839-	1.173.839-

Investitionsmaßnahmen	Ergebnis (€)	Haushaltsansatz (€)		Verpflicht.- ermächt. (€)	Planung (€)				bereitge- stellt bis inkl. 2018	Gesamt- ein- u. -aus- zahlungen
	2017	2018	2019		2019	2020	2021	2022		
4096 Vorplatz Stadthaus 2										
Auszahlung für Baumaßnahmen	0,00	0	0	0	0	0	0	380.000	0	380.000
Saldo Maßnahme (Einzahlungen ./. Auszahlungen)	0,00	0	0		0	0	0	380.000-	0	380.000-
4097 Münsterstraße,Angel-Hiltruper Straße										
Einzahlung aus Zuwendungen für Investitionsmaßnahmen	16.265,08	85.000	0		0	0	0	110.000	132.765	242.765
Auszahlung für Baumaßnahmen	116.758,68	224.274	0	0	0	0	0	1.702.000	349.710	2.051.710
Saldo Maßnahme (Einzahlungen ./. Auszahlungen)	100.493,60-	139.274-	0		0	0	0	1.592.000-	216.945-	1.808.945-
4099 Roxel Verteilerstraße										
Einzahlung aus Zuwendungen für Investitionsmaßnahmen	0,00	0	0		0	0	0	3.660.000	0	3.660.000
Auszahlung für Baumaßnahmen	0,00	0	0	0	0	100.000	100.000	5.050.000	0	5.250.000
Saldo Maßnahme (Einzahlungen ./. Auszahlungen)	0,00	0	0		0	100.000-	100.000-	1.390.000-	0	1.590.000-
4101 Straßenbau beim Ausbau DEK										
Auszahlung für Baumaßnahmen	230.000,00	80.000	0	0	0	0	0	0	310.000	310.000
Auszahlung von aktivierbaren Zuwendungen	0,00	400.000	600.000	0	0	1.300.000	0	1.500.000	400.000	3.800.000
Saldo Maßnahme (Einzahlungen ./. Auszahlungen)	230.000,00-	480.000-	600.000-		0	1.300.000-	0	1.500.000-	710.000-	4.110.000-

Haushaltsplan 2019
Ausschuss: AUKB
Bereitstellung von Verkehrsflächen und -anlagen
Produktgruppe 1201
Dezernat III
Tiefbauamt

Investitionsmaßnahmen	Ergebnis (€)	Haushaltsansatz (€)		Verpflicht.- ermächt. (€)	Planung (€)				bereitge- stellt bis inkl. 2018	Gesamt- ein- u. -aus- zahlungen
	2017	2018	2019		2019	2020	2021	2022		
4123 Markweg, südl., Bp 569										
Einzahlung aus Beiträgen und ähnlichen Entgelten	0,00	0	0		600.000	600.000	0	0	0	1.200.000
Auszahlung für Baumaßnahmen	18.591,11	0	0	0	600.000	600.000	0	0	18.591	1.218.591
Saldo Maßnahme (Einzahlungen ./. Auszahlungen)	18.591,11-	0	0		0	0	0	0	18.591-	18.591-
4125 Koburger Weg, Radweg bis HP Zentrum Nord										
Einzahlung aus Zuwendungen für Investitionsmaßnahmen	0,00	0	0		0	100.000	400.000	30.000	0	530.000
Auszahlung für Baumaßnahmen	0,00	110.000	50.000	0	260.000	500.000	900.000	0	110.000	1.820.000
Saldo Maßnahme (Einzahlungen ./. Auszahlungen)	0,00	110.000-	50.000-		260.000-	400.000-	500.000-	30.000	110.000-	1.290.000-
4131 Twenhövenweg										
Auszahlung für Baumaßnahmen	0,00	0	0	0	450.000	0	0	0	0	450.000
Saldo Maßnahme (Einzahlungen ./. Auszahlungen)	0,00	0	0		450.000-	0	0	0	0	450.000-
4136 Bahnhofsvorplatz Ostseite										
Auszahlung für Baumaßnahmen	0,00	70.000	50.000	0	1.200.000	900.000	0	60.000	74.056	2.284.056
Saldo Maßnahme (Einzahlungen ./. Auszahlungen)	0,00	70.000-	50.000-		1.200.000-	900.000-	0	60.000-	74.056-	2.284.056-

Investitionsmaßnahmen	Ergebnis (€)	Haushaltsansatz (€)		Verpflicht.- ermächt. (€)	Planung (€)				bereitge- stellt bis inkl. 2018	Gesamt- ein- u. -aus- zahlungen
	2017	2018	2019		2019	2020	2021	2022		
4140 Albersloher Weg, Angelsachsenweg-Osttor										
Einzahlung aus Zuwendungen für Investitionsmaßnahmen	0,00	0	0	0	0	0	0	7.157.000	200.000	7.357.000
Auszahlung für Baumaßnahmen	0,00	0	0	0	0	0	0	11.540.000	128.374	11.668.374
Saldo Maßnahme (Einzahlungen ./. Auszahlungen)	0,00	0	0		0	0	0	4.383.000-	71.626	4.311.374-
4142 Im Sundern										
Auszahlung für Baumaßnahmen	0,00	205.000	200.000	0	0	0	0	0	209.893	409.893
Saldo Maßnahme (Einzahlungen ./. Auszahlungen)	0,00	205.000-	200.000-		0	0	0	0	209.893-	409.893-
4143 Dyckburgstraße/Im Windhoek										
Auszahlung für Baumaßnahmen	0,00	0	0	0	0	0	0	1.000.000	36.174	1.036.174
Saldo Maßnahme (Einzahlungen ./. Auszahlungen)	0,00	0	0		0	0	0	1.000.000-	36.174-	1.036.174-
4144 Schmitz-Kühlken										
Auszahlung für Baumaßnahmen	0,00	0	0	0	0	0	0	720.000	0	720.000
Saldo Maßnahme (Einzahlungen ./. Auszahlungen)	0,00	0	0		0	0	0	720.000-	0	720.000-
4146 Hafenstraße, DB Unterführung										
Auszahlung für Baumaßnahmen	0,00	0	250.000	0	0	0	0	0	0	250.000
Saldo Maßnahme (Einzahlungen ./. Auszahlungen)	0,00	0	250.000-		0	0	0	0	0	250.000-

Haushaltsplan 2019 Ausschuss: AUKB	Bereitstellung von Verkehrsflächen und -anlagen Produktgruppe 1201							Dezernat III Tiefbauamt
---	---	--	--	--	--	--	--	--

Investitionsmaßnahmen	Ergebnis (€)	Haushaltsansatz (€)		Verpflicht.- ermächt. (€)	Planung (€)				bereitge- stellt bis inkl. 2018	Gesamt- ein- u. -aus- zahlungen
	2017	2018	2019		2019	2020	2021	2022		
4147 Düesbergweg entlang DB (Sternb -Werland)										
Auszahlung für Baumaßnahmen	0,00	10.000	30.000	0	300.000	0	0	0	13.500	343.500
Saldo Maßnahme (Einzahlungen /. Auszahlungen)	0,00	10.000-	30.000-		300.000-	0	0	0	13.500-	343.500-

4148 Ordnungspartnerschaft/Bes Unfallsschwerp										
Einzahlung aus Zuwendungen für Investitionsmaßnahmen	24.000,00	0	0		0	0	0	0	150.700	150.700
Auszahlung für Baumaßnahmen	174.702,07	100.000	100.000	0	100.000	100.000	100.000	0	887.578	1.287.578
Saldo Maßnahme (Einzahlungen /. Auszahlungen)	150.702,07-	100.000-	100.000-		100.000-	100.000-	100.000-	0	736.878-	1.136.878-

4155 Zum Hiltruper See,RiStWag,Ausbau										
Auszahlung für Baumaßnahmen	0,00	0	0	0	50.000	0	0	2.155.000	0	2.205.000
Saldo Maßnahme (Einzahlungen /. Auszahlungen)	0,00	0	0		50.000-	0	0	2.155.000-	0	2.205.000-

4157 Mariendorfer Straße,Radweg										
Einzahlung aus Zuwendungen für Investitionsmaßnahmen	0,00	0	0		0	0	0	800.000	0	800.000
Auszahlung für Baumaßnahmen	0,00	0	0	0	0	0	0	1.380.000	0	1.380.000
Saldo Maßnahme (Einzahlungen /. Auszahlungen)	0,00	0	0		0	0	0	580.000-	0	580.000-

Investitionsmaßnahmen	Ergebnis (€)	Haushaltsansatz (€)		Verpflicht.- ermächt. (€)	Planung (€)				bereitge- stellt bis inkl. 2018	Gesamt- ein- u. -aus- zahlungen
	2017	2018	2019		2019	2020	2021	2022		
4163 Bürgerradwege an Kreisstraßen										
Einzahlung aus Zuwendungen für Investitionsmaßnahmen	0,00	0	0		0	0	0	0	855.700	855.700
Auszahlung von aktivierbaren Zuwendungen	0,00	21.500	40.000	0	240.000	0	0	0	1.324.135	1.604.135
Saldo Maßnahme (Einzahlungen ./ Auszahlungen)	0,00	21.500-	40.000-		240.000-	0	0	0	468.435-	748.435-
4165 Hessenweg, Radweg DEK-Hessenbusch Nr.210										
Einzahlung aus Zuwendungen für Investitionsmaßnahmen	0,00	0	300.000		300.000	60.000	0	0	0	660.000
Auszahlung für Baumaßnahmen	0,00	50.000	450.000	0	450.000	0	0	0	50.000	950.000
Saldo Maßnahme (Einzahlungen ./ Auszahlungen)	0,00	50.000-	150.000-		150.000-	60.000	0	0	50.000-	290.000-
4168 Sprakel, Ortsdurchfahrt										
Auszahlung für Baumaßnahmen	0,00	0	0	0	0	0	0	1.150.000	0	1.150.000
Saldo Maßnahme (Einzahlungen ./ Auszahlungen)	0,00	0	0		0	0	0	1.150.000-	0	1.150.000-
4171 Kanalstraße, Promenade - Ring										
Auszahlung für Baumaßnahmen	0,00	0	0	0	0	850.000	0	0	0	850.000
Saldo Maßnahme (Einzahlungen ./ Auszahlungen)	0,00	0	0		0	850.000-	0	0	0	850.000-

Haushaltsplan 2019
Ausschuss: AUKB

Bereitstellung von Verkehrsflächen und -anlagen
Produktgruppe 1201

Dezernat III
Tiefbauamt

Investitionsmaßnahmen	Ergebnis (€)	Haushaltsansatz (€)		Verpflicht.- ermächt. (€)	Planung (€)				bereitge- stellt bis inkl. 2018	Gesamt- ein- u. -aus- zahlungen
	2017	2018	2019		2019	2020	2021	2022		
4172 Am Stadtgraben/Aegidiistraße										
Auszahlung für Baumaßnahmen	0,00	0	0	0	50.000	0	0	420.000	0	470.000
Saldo Maßnahme (Einzahlungen . / . Auszahlungen)	0,00	0	0		50.000-	0	0	420.000-	0	470.000-
4173 Schmittingheide/Eltropw/Hegerskamp, Bp530										
Auszahlung für Baumaßnahmen	13.174,42	188.000	188.000	0	0	0	0	0	396.090	584.090
Saldo Maßnahme (Einzahlungen . / . Auszahlungen)	13.174,42-	188.000-	188.000-		0	0	0	0	396.090-	584.090-
4176 Wolbecker Str, Servatiplatz-Hansaring										
Einzahlung aus Zuwendungen für Investitionsmaßnahmen	0,00	0	0		0	0	0	1.050.000	0	1.050.000
Auszahlung für Baumaßnahmen	0,00	0	0	0	70.000	0	0	1.900.000	0	1.970.000
Saldo Maßnahme (Einzahlungen . / . Auszahlungen)	0,00	0	0		70.000-	0	0	850.000-	0	920.000-
4178 Amelsbürener Str, Meesenst-Westfalenstr										
Einzahlung aus Zuwendungen für Investitionsmaßnahmen	0,00	50.000	0		0	0	0	0	1.055.000	1.055.000
Auszahlung für Baumaßnahmen	20.369,00	403.818	0	0	0	0	0	0	2.194.213	2.194.213
Saldo Maßnahme (Einzahlungen . / . Auszahlungen)	20.369,00-	353.818-	0		0	0	0	0	1.139.213-	1.139.213-

Investitionsmaßnahmen	Ergebnis (€)	Haushaltsansatz (€)		Verpflicht.- ermächt. (€)	Planung (€)				bereitge- stellt bis inkl. 2018	Gesamt- ein- u. -aus- zahlungen
	2017	2018	2019		2019	2020	2021	2022		
4187 Piusallee, Nieders.ring - Hoher Heckenw										
Auszahlung für Baumaßnahmen	0,00	0	0	0	0	10.000	0	300.000	0	310.000
Saldo Maßnahme (Einzahlungen ./. Auszahlungen)	0,00	0	0		0	10.000-	0	300.000-	0	310.000-
4190 Hüfferstraße, Radweg										
Einzahlung aus Zuwendungen für Investitionsmaßnahmen	335.100,00-	0	0		0	0	0	680.000	22.400	702.400
Auszahlung für Baumaßnahmen	9.713,28	60.000	0	0	0	0	0	1.147.000	141.058	1.288.058
Saldo Maßnahme (Einzahlungen ./. Auszahlungen)	344.813,28-	60.000-	0		0	0	0	467.000-	118.658-	585.658-
4191 Hiltruper Str/Am Berler Kamp, Kreisverk										
Einzahlung aus Zuwendungen für Investitionsmaßnahmen	0,00	120.000	150.000		40.000	0	0	0	128.000	318.000
Auszahlung für Baumaßnahmen	4.835,96	44.521	200.000	0	0	0	0	0	90.504	290.504
Saldo Maßnahme (Einzahlungen ./. Auszahlungen)	4.835,96-	75.479	50.000-		40.000	0	0	0	37.496	27.496
4198 Kaiser-Wilh-/Nieders.ring, Haltestellen										
Einzahlung aus Zuwendungen für Investitionsmaßnahmen	0,00	0	0		120.000	0	0	0	0	120.000
Auszahlung für Baumaßnahmen	0,00	10.000	0	0	300.000	0	0	0	10.000	310.000
Saldo Maßnahme (Einzahlungen ./. Auszahlungen)	0,00	10.000-	0		180.000-	0	0	0	10.000-	190.000-

Haushaltsplan 2019
Ausschuss: AUKB
Bereitstellung von Verkehrsflächen und -anlagen
Produktgruppe 1201
Dezernat III
Tiefbauamt

Investitionsmaßnahmen	Ergebnis (€)	Haushaltsansatz (€)		Verpflicht.- ermächt. (€)	Planung (€)				bereitge- stellt bis inkl. 2018	Gesamt- ein- u. -aus- zahlungen
	2017	2018	2019		2019	2020	2021	2022		
4202 Piusallee, Bohlweg - Niedersachsenring										
Einzahlung aus Zuwendungen für Investitionsmaßnahmen	0,00	50.000	50.000		0	0	0	0	50.000	100.000
Auszahlung für Baumaßnahmen	560.251,67	501.671	0	0	0	0	0	0	1.068.680	1.068.680
Saldo Maßnahme (Einzahlungen ./. Auszahlungen)	560.251,67-	451.671-	50.000		0	0	0	0	1.018.680-	968.680-
4208 Hamburger Str, Berliner Pl. - Bremer Str										
Auszahlung für Baumaßnahmen	0,00	0	0	0	50.000	0	0	1.000.000	0	1.050.000
Saldo Maßnahme (Einzahlungen ./. Auszahlungen)	0,00	0	0		50.000-	0	0	1.000.000-	0	1.050.000-
4209 Weseler Straße / Meckmannweg, Bp 536										
Auszahlung für Baumaßnahmen	18.042,13	151.896	100.000	0	300.000	200.000	0	0	179.877	779.877
Saldo Maßnahme (Einzahlungen ./. Auszahlungen)	18.042,13-	151.896-	100.000-		300.000-	200.000-	0	0	179.877-	779.877-
4210 Umgehungsstraße / B 51 - 3. BA										
Einzahlung aus Zuwendungen für Investitionsmaßnahmen	2.352.000,00	650.000	650.000		600.000	300.000	0	0	3.002.000	4.552.000
Auszahlung für Baumaßnahmen	2.051.500,00	0	0	0	0	0	0	0	2.051.500	2.051.500
Auszahlung von aktivierbaren Zuwendungen	0,00	1.500.000	3.000.000	0	2.500.000	1.750.000	0	0	1.500.000	8.750.000
Saldo Maßnahme (Einzahlungen ./. Auszahlungen)	300.500,00	850.000-	2.350.000-		1.900.000-	1.450.000-	0	0	549.500-	6.249.500-

Investitionsmaßnahmen	Ergebnis (€)	Haushaltsansatz (€)		Verpflicht.- ermächt. (€)	Planung (€)				bereitge- stellt bis inkl. 2018	Gesamt- ein- u. -aus- zahlungen
	2017	2018	2019		2019	2020	2021	2022		
4211 Landsberger Str. / Deermannstr., Bp 510										
Auszahlung für Baumaßnahmen	146.014,48	96.993	50.000	0	100.000	100.000	50.000	0	267.851	567.851
Saldo Maßnahme (Einzahlungen . / . Auszahlungen)	146.014,48-	96.993-	50.000-		100.000-	100.000-	50.000-	0	267.851-	567.851-
4212 Hansaring, Bp 535										
Auszahlung für Baumaßnahmen	0,00	200.000	250.000	0	0	0	0	0	200.000	450.000
Auszahlung von aktivierbaren Zuwendungen	0,00	0	7.200.000	0	0	0	0	0	0	7.200.000
Saldo Maßnahme (Einzahlungen . / . Auszahlungen)	0,00	200.000-	7.450.000-		0	0	0	0	200.000-	7.650.000-
4213 Amelsbürener Str/Meesenstiege, Kreisverk										
Einzahlung aus Zuwendungen für Investitionsmaßnahmen	10.000,00	20.000	0		0	0	0	0	891.200	891.200
Auszahlung für Baumaßnahmen	480.792,28	169.849	0	0	0	0	0	0	1.134.375	1.134.375
Saldo Maßnahme (Einzahlungen . / . Auszahlungen)	470.792,28-	149.849-	0		0	0	0	0	243.175-	243.175-
4215 Bült, Fahrbahnsanierung Bushaltestellen										
Einzahlung aus Zuwendungen für Investitionsmaßnahmen	0,00	0	0		0	0	0	300.000	0	300.000
Auszahlung für Baumaßnahmen	4.639,70	50.000	0	0	150.000	0	0	1.550.000	129.833	1.829.833
Saldo Maßnahme (Einzahlungen . / . Auszahlungen)	4.639,70-	50.000-	0		150.000-	0	0	1.250.000-	129.833-	1.529.833-

Haushaltsplan 2019 Ausschuss: AUKB	Bereitstellung von Verkehrsflächen und -anlagen Produktgruppe 1201							Dezernat III Tiefbauamt
---	---	--	--	--	--	--	--	--

Investitionsmaßnahmen	Ergebnis (€)	Haushaltsansatz (€)		Verpflicht.- ermächt. (€)	Planung (€)				bereitge- stellt bis inkl. 2018	Gesamt- ein- u. -aus- zahlungen
	2017	2018	2019		2019	2020	2021	2022		
4216 Zum Häpper/P-Kolbe-Str, Alte Furt -Pluto										
Auszahlung für Baumaßnahmen	0,00	0	400.000	0	1.300.000	0	0	0	0	1.700.000
Saldo Maßnahme (Einzahlungen ./. Auszahlungen)	0,00	0	400.000-		1.300.000-	0	0	0	0	1.700.000-
4217 Hobbeltstr., Sportplatz, Bp 561										
Auszahlung für Baumaßnahmen	0,00	300.000	500.000	0	0	0	0	0	300.000	800.000
Saldo Maßnahme (Einzahlungen ./. Auszahlungen)	0,00	300.000-	500.000-		0	0	0	0	300.000-	800.000-
4219 Hansaring, Bremer Str. - Schillerstr										
Auszahlung für Baumaßnahmen	0,00	0	0	0	20.000	0	0	1.659.000	0	1.679.000
Saldo Maßnahme (Einzahlungen ./. Auszahlungen)	0,00	0	0		20.000-	0	0	1.659.000-	0	1.679.000-
4220 Stadthafen 2 / Am Hawerkamp										
Auszahlung für Baumaßnahmen	0,00	0	0	0	0	0	0	1.930.000	0	1.930.000
Saldo Maßnahme (Einzahlungen ./. Auszahlungen)	0,00	0	0		0	0	0	1.930.000-	0	1.930.000-
4224 Malteserstraße / Langestraße, Bp 566										
Auszahlung für Baumaßnahmen	206.537,48	216.301	50.000	0	50.000	50.000	0	0	455.964	605.964
Saldo Maßnahme (Einzahlungen ./. Auszahlungen)	206.537,48-	216.301-	50.000-		50.000-	50.000-	0	0	455.964-	605.964-

Investitionsmaßnahmen	Ergebnis (€)	Haushaltsansatz (€)		Verpflicht.- ermächt. (€)	Planung (€)				bereitge- stellt bis inkl. 2018	Gesamt- ein- u. -aus- zahlungen
	2017	2018	2019		2019	2020	2021	2022		
4227 Zur Vogelstange, Bp 577										
Auszahlung für Baumaßnahmen	0,00	0	50.000	0	250.000	0	0	0	0	300.000
Saldo Maßnahme (Einzahlungen . / Auszahlungen)	0,00	0	50.000-		250.000-	0	0	0	0	300.000-
4228 Am Dornbusch, nordwestl./südl.DEK, Bp578										
Auszahlung für Baumaßnahmen	0,00	0	200.000	0	265.000	300.000	0	150.000	0	915.000
Saldo Maßnahme (Einzahlungen . / Auszahlungen)	0,00	0	200.000-		265.000-	300.000-	0	150.000-	0	915.000-
4229 Bünkamp, südl./nördl. Kirschgarten, BG										
Auszahlung für Baumaßnahmen	0,00	0	0	0	0	0	600.000	900.000	0	1.500.000
Saldo Maßnahme (Einzahlungen . / Auszahlungen)	0,00	0	0		0	0	600.000-	900.000-	0	1.500.000-
4230 Steinbrede, Bp 383										
Auszahlung für Baumaßnahmen	0,00	0	0	0	165.000	313.000	250.000	250.000	0	978.000
Saldo Maßnahme (Einzahlungen . / Auszahlungen)	0,00	0	0		165.000-	313.000-	250.000-	250.000-	0	978.000-
4231 Nottulner Landweg, südl. / westl. A1, BG										
Auszahlung für Baumaßnahmen	0,00	70.000	250.000	0	100.000	0	0	0	70.000	420.000
Saldo Maßnahme (Einzahlungen . / Auszahlungen)	0,00	70.000-	250.000-		100.000-	0	0	0	70.000-	420.000-

Haushaltsplan 2019
Ausschuss: AUKB

Bereitstellung von Verkehrsflächen und -anlagen
Produktgruppe 1201

Dezernat III
Tiefbauamt

Investitionsmaßnahmen	Ergebnis (€)	Haushaltsansatz (€)		Verpflicht.- ermächt. (€)	Planung (€)				bereitge- stellt bis inkl. 2018	Gesamt- ein- u. -aus- zahlungen
	2017	2018	2019		2019	2020	2021	2022		
4232 Nordkirchenweg, südl., Bp585										
Auszahlung für Baumaßnahmen	0,00	30.000	100.000	0	650.000	0	0	0	30.000	780.000
Saldo Maßnahme (Einzahlungen . / . Auszahlungen)	0,00	30.000-	100.000-		650.000-	0	0	0	30.000-	780.000-
4233 Borghorstweg, westlich, BG										
Auszahlung für Baumaßnahmen	0,00	0	0	0	0	0	0	370.000	0	370.000
Saldo Maßnahme (Einzahlungen . / . Auszahlungen)	0,00	0	0		0	0	0	370.000-	0	370.000-
4234 Albachten, östl. Erw. südl. Teil, Bp 572										
Auszahlung für Baumaßnahmen	0,00	0	50.000	0	500.000	525.000	1.175.000	2.000.000	0	4.250.000
Saldo Maßnahme (Einzahlungen . / . Auszahlungen)	0,00	0	50.000-		500.000-	525.000-	1.175.000-	2.000.000-	0	4.250.000-
4235 Tilbecker Str.,südl./nördl. Schildst.BG										
Auszahlung für Baumaßnahmen	0,00	0	20.000	0	100.000	175.000	0	200.000	0	495.000
Saldo Maßnahme (Einzahlungen . / . Auszahlungen)	0,00	0	20.000-		100.000-	175.000-	0	200.000-	0	495.000-
4236 Langebusch, südl., Bp 590										
Auszahlung für Baumaßnahmen	0,00	10.000	50.000	0	480.000	265.000	0	250.000	10.000	1.055.000
Saldo Maßnahme (Einzahlungen . / . Auszahlungen)	0,00	10.000-	50.000-		480.000-	265.000-	0	250.000-	10.000-	1.055.000-

Investitionsmaßnahmen	Ergebnis (€)		Haushaltsansatz (€)		Verpflicht.- ermächt. (€)	Planung (€)				bereitge- stellt bis inkl. 2018	Gesamt- ein- u. -aus- zahlungen	
	2017	2018	2019	2019		2020	2021	2022	spätere Jahre			
4237 Sprakeler Str., östlich Haltepunkt, BG												
Auszahlung für Baumaßnahmen	0,00	0	30.000	0	0	400.000	200.000	610.000	0	1.240.000		
Saldo Maßnahme (Einzahlungen ./. Auszahlungen)	0,00	0	30.000-		0	400.000-	200.000-	610.000-	0	1.240.000-		
4238 Böckenhorst, östlich, BG												
Auszahlung für Baumaßnahmen	0,00	0	20.000	0	0	200.000	200.000	200.000	0	620.000		
Saldo Maßnahme (Einzahlungen ./. Auszahlungen)	0,00	0	20.000-		0	200.000-	200.000-	200.000-	0	620.000-		
4239 Maikottenweg, östl./nördl. ZGutenHirten, BG												
Auszahlung für Baumaßnahmen	0,00	0	0	0	400.000	450.000	0	0	0	850.000		
Saldo Maßnahme (Einzahlungen ./. Auszahlungen)	0,00	0	0		400.000-	450.000-	0	0	0	850.000-		
4240 Albersl. Weg südl. HiltruperStr, Bp 595												
Auszahlung für Baumaßnahmen	0,00	0	40.000	0	200.000	400.000	200.000	400.000	0	1.240.000		
Saldo Maßnahme (Einzahlungen ./. Auszahlungen)	0,00	0	40.000-		200.000-	400.000-	200.000-	400.000-	0	1.240.000-		
4241 Landwehr, nördlich, Bp 559												
Auszahlung für Baumaßnahmen	0,00	20.000	0	0	650.000	0	0	50.000	20.000	720.000		
Saldo Maßnahme (Einzahlungen ./. Auszahlungen)	0,00	20.000-	0		650.000-	0	0	50.000-	20.000-	720.000-		

Haushaltsplan 2019
Ausschuss: AUKB

Bereitstellung von Verkehrsflächen und -anlagen
Produktgruppe 1201

Dezernat III
Tiefbauamt

Investitionsmaßnahmen	Ergebnis (€)	Haushaltsansatz (€)		Verpflicht.- ermächt. (€)	Planung (€)				bereitge- stellt bis inkl. 2018	Gesamt- ein- u. -aus- zahlungen
	2017	2018	2019		2019	2020	2021	2022		
4242 Hafengrenzweg - Stadthafen 1, Bp 541										
Einzahlung aus Zuwendungen für Investitionsmaßnahmen	0,00	0	0		1.000.000	1.500.000	0	0	0	2.500.000
Auszahlung für Baumaßnahmen	0,00	0	530.000	0	2.630.000	2.300.000	0	470.000	0	5.930.000
Saldo Maßnahme (Einzahlungen ./. Auszahlungen)	0,00	0	530.000-		1.630.000-	800.000-	0	470.000-	0	3.430.000-
4243 Velorouten Stadtregion										
Einzahlung aus Zuwendungen für Investitionsmaßnahmen	0,00	0	300.000		300.000	300.000	0	0	0	900.000
Auszahlung für Baumaßnahmen	0,00	250.000	875.000	2.500.000	2.095.000	5.643.000	7.710.000	9.069.000	250.000	25.642.000
Saldo Maßnahme (Einzahlungen ./. Auszahlungen)	0,00	250.000-	575.000-		1.795.000-	5.343.000-	7.710.000-	9.069.000-	250.000-	24.742.000-
4244 Windthorststr., Bahnhofstr. - Engelstr.										
Auszahlung für Baumaßnahmen	0,00	0	0	0	0	0	0	800.000	0	800.000
Saldo Maßnahme (Einzahlungen ./. Auszahlungen)	0,00	0	0		0	0	0	800.000-	0	800.000-
4245 Verspoel										
Auszahlung für Baumaßnahmen	0,00	0	50.000	0	0	0	0	700.000	0	750.000
Saldo Maßnahme (Einzahlungen ./. Auszahlungen)	0,00	0	50.000-		0	0	0	700.000-	0	750.000-

Investitionsmaßnahmen	Ergebnis (€)	Haushaltsansatz (€)		Verpflicht.- ermächt. (€)	Planung (€)				bereitge- stellt bis inkl. 2018	Gesamt- ein- u. -aus- zahlungen
	2017	2018	2019		2019	2020	2021	2022		
4246 Leerrohrverlegung f Breitband an Schulen										
Auszahlung für Baumaßnahmen	12.535,71	1.917.668	1.000.000	0	1.000.000	1.000.000	0	0	1.930.203	4.930.203
Saldo Maßnahme (Einzahlungen ./. Auszahlungen)	12.535,71-	1.917.668-	1.000.000-		1.000.000-	1.000.000-	0	0	1.930.203-	4.930.203-
4247 Aibersloher Weg, Bereich Yorkkaserne										
Einzahlung aus Zuwendungen für Investitionsmaßnahmen	0,00	0	0		0	500.000	1.400.000	0	0	1.900.000
Auszahlung für Baumaßnahmen	0,00	50.000	50.000	0	50.000	700.000	1.800.000	0	50.000	2.650.000
Saldo Maßnahme (Einzahlungen ./. Auszahlungen)	0,00	50.000-	50.000-		50.000-	200.000-	400.000-	0	50.000-	750.000-
4248 Masterplan "Mobilität Münster 2035+"										
Auszahlung für Baumaßnahmen	0,00	5.000.000	0	0	0	0	0	0	5.000.000	5.000.000
Saldo Maßnahme (Einzahlungen ./. Auszahlungen)	0,00	5.000.000-	0		0	0	0	0	5.000.000-	5.000.000-
4251 Kiesekampweg, Bp 134										
Auszahlung für Baumaßnahmen	0,00	0	700.000	0	0	0	0	0	0	700.000
Saldo Maßnahme (Einzahlungen ./. Auszahlungen)	0,00	0	700.000-		0	0	0	0	0	700.000-
4252 Im Moorhock, südl., BG										
Auszahlung für Baumaßnahmen	0,00	0	570.000	0	0	0	0	0	0	570.000
Saldo Maßnahme (Einzahlungen ./. Auszahlungen)	0,00	0	570.000-		0	0	0	0	0	570.000-

Haushaltsplan 2019
Ausschuss: AUKB
Bereitstellung von Verkehrsflächen und -anlagen
Produktgruppe 1201
Dezernat III
Tiefbauamt

Investitionsmaßnahmen	Ergebnis (€)	Haushaltsansatz (€)		Verpflicht.- ermächt. (€)	Planung (€)				bereitge- stellt bis inkl. 2018	Gesamt- ein- u. -aus- zahlungen
	2017	2018	2019		2019	2020	2021	2022		
4253 Lindenallee, nördl. freie Flur, BG										
Auszahlung für Baumaßnahmen	0,00	0	10.000	0	350.000	0	0	0	0	360.000
Saldo Maßnahme (Einzahlungen ./. Auszahlungen)	0,00	0	10.000-		350.000-	0	0	0	0	360.000-
4254 Roxeler Straße, südl., BG										
Auszahlung für Baumaßnahmen	0,00	0	20.000	0	700.000	0	0	0	0	720.000
Saldo Maßnahme (Einzahlungen ./. Auszahlungen)	0,00	0	20.000-		700.000-	0	0	0	0	720.000-
4256 Kolde-Ring, Weseler Str-Mecklenbecker Str										
Auszahlung für Baumaßnahmen	0,00	0	200.000	0	2.000.000	3.000.000	0	0	0	5.200.000
Saldo Maßnahme (Einzahlungen ./. Auszahlungen)	0,00	0	200.000-		2.000.000-	3.000.000-	0	0	0	5.200.000-
4257 Promenadenquerungen										
Auszahlung für Baumaßnahmen	0,00	0	600.000	0	200.000	100.000	100.000	2.000.000	0	3.000.000
Saldo Maßnahme (Einzahlungen ./. Auszahlungen)	0,00	0	600.000-		200.000-	100.000-	100.000-	2.000.000-	0	3.000.000-
4258 Hafkhorst östl./ südl. Heroldstraße, BG										
Auszahlung für Baumaßnahmen	0,00	0	25.000	0	75.000	600.000	1.400.000	0	0	2.100.000
Saldo Maßnahme (Einzahlungen ./. Auszahlungen)	0,00	0	25.000-		75.000-	600.000-	1.400.000-	0	0	2.100.000-

Investitionsmaßnahmen	Ergebnis (€)		Haushaltsansatz (€)		Verpflicht.- ermächt. (€)	Planung (€)				bereitge- stellt bis inkl. 2018	Gesamt- ein- u. -aus- zahlungen
	2017	2018	2019	2019		2020	2021	2022	spätere Jahre		
Investitionsmaßnahmen unterhalb der festgelegten Wertgrenzen											
Einzahlung	154.400,00	10.000	40.000		0	0	0	0			
Auszahlung	161.490,21	315.156	75.000	0	0	0	0	0			
Saldo (Einzahlungen ./. Auszahlungen)	7.090,21-	305.156-	35.000-		0	0	0	0			
Gesamtsaldo	12.445.071,26-	21.334.073-	25.623.000-		27.670.000-	25.961.000-	17.165.000-	53.124.000-	33.105.201-	166.653.201-	
Verpflichtungsermächtigung zu Lasten					8.000.000	3.000.000	0	0			11.000.000

Haushaltsplan 2019**Bereitstellung von Verkehrsflächen und -anlagen****Dezernat III****Ausschuss: AUKB****Produktgruppe 1201****Tiefbauamt****Bewirtschaftungsregeln:**

zu Maßnahme 4099 "Roxel Verteilerstraße"
SPERRVERMERK

zu Maßnahme 4125 "Koburger Weg, Radweg bis HP Zentrum Nord"
SPERRVERMERK: Die Entsperrung hängt ab von der Erteilung eines Bewilligungsbescheides über die Fördermittel des Landes.

zu Maßnahme 4136 "Bahnhofsvorplatz Ostseite"
SPERRVERMERK: Sperrung der Baukosten ab 2019

Zur Aufhebung einer oder mehrerer der o. a. Sperrvermerke ist ein Beschluss des Ausschusses für Umweltschutz, Klimaschutz und Bauwesen erforderlich.

Erläuterungen:

Die finanziellen Belastungen aus den Verpflichtungsermächtigungen i. H. v. 11.000.000 Euro entfallen grundsätzlich auf das Jahr 2020.
Abweichend hiervon verteilen sich die finanziellen Belastungen wie folgt:

zu Maßnahme 0007 "Verkehrsflächen, Neubau und Erneuerung"
Verpflichtungsermächtigungen über 8.000.000 Euro zu Lasten des Jahres

2020	6.000.000 Euro
2021	2.000.000 Euro

zu Maßnahme 4243 "Velorouten Stadtregion"
Verpflichtungsermächtigungen über 2.500.000 Euro zu Lasten des Jahres

2020	1.500.000 Euro
2021	1.000.000 Euro

Produktbereich

Produkte

12
Verkehrsflächen und -anlagen, ÖPNV



1202
Verkehrsplanung



120201
Verkehrsentwicklungsplanung

120202
Verkehrskonzepte,-programme.verkehrstechn.Entwürfe

120203
Verkehrssteuerung, Verkehrsmanagement

Beschreibung

Der Aufgabenbereich umfasst alle Leistungen der Verkehrsplanung in der Stadt Münster nach innen und außen. Hierzu gehören drei Produkte:
 - die Verkehrsentwicklungsplanung einschließlich Verkehrsmodell und Verkehrsprognosen, Verkehrsuntersuchungen sowie Nahverkehrsplanung einschließlich der hoheitlichen Aufgaben der ÖPNV-Aufgabenträgerschaft gemäß ÖPNVG NRW
 - die Erarbeitung von Verkehrskonzepten, Planung und Entwurf von Verkehrsanlagen sowie Radverkehrsförderung und Verkehrssicherheit
 - das Arbeitsfeld Verkehrsmanagement, Verkehrssteuerung, Verkehrsdatenerhebung und Verkehrssicherheit

Besonderheiten im Planjahr

(beispielhafte Nennung)

Dauerhafte Fortführung sowie Maßnahmenplanung und -umsetzung des Verkehrssicherheitsprogramms 2018 ff., Umsetzung des Radverkehrskonzeptes Münster 2025, Umsetzung stadtreionales Veloroutenkonzept, verkehrsfachliche Begleitung beim Neubauprojekt Hauptbahnhof Ostseite, Erneuerung von 50 Signalanlagen, Vergabe und anschließende Erarbeitung des Masterplans Mobilität Münster 2035+, Fortführung von Verkehrsuntersuchungen zum Masterplan Stadthäfen (Prognosehorizont 2030)

Ziele

1. Es wird ein nachhaltiges und stadtverträgliches Verkehrsgeschehen angestrebt, das hinsichtlich Verkehrsqualität und Verkehrssicherheit für alle Verkehrsarten die oberzentrale Erreichbarkeit der Stadt Münster ausgewogen gewährleistet.
 Dies wird exemplarisch gemessen an
 - den bisherigen Bausteinen des Verkehrsentwicklungsplanes "Mobilität Münster 2025", der durch den zu erarbeitenden Masterplan Mobilität Münster 2035+ ab dem Jahr 2018 ersetzt wird (Vorlage V/0902/2017; HFA-Beschluss 06.12.2017)
 - der Umsetzung des Verkehrssicherheitsprogramms 2018 ff. und
 - der kontinuierlich zu erstellenden Planungen zur Erneuerung der Signalanlagen

	Ergebnis		Ansatz		Planung		
	2017	2018	2019	2020	2021	2022	
Zielkennzahlen							
- Zum 1. Ziel: Vergabe und Erarbeitung des Masterplans Mobilität Münster 2035+			40	60	80	100	
- Zum 1. Ziel: Anteil der umgesetzten Maßnahmen des Verkehrssicherheitsprogramms 2018 ff. (in %)	50,0	90,0	90,0	90,0	90,0	90,0	
- Zum 1. Ziel: Anzahl der Verkehrsachsen mit Software-Neuplanungen mit Anschluss an das Verkehrssteuerungssystem		1	1	1	1	1	
Standardkennzahlen							
- Teilergebnis (Zeile 29) pro Einwohner/in (in Euro)	- 5,70	- 9,07	- 10,69	- 9,15	- 8,83	- 8,84	
- Aufwandsdeckungsgrad (in %)	73,2	62,0	58,4	61,7	62,6	62,5	

Haushaltsplan 2019
Ausschuss: ASSVW

Verkehrsplanung
Produktgruppe 1202

Dezernat III
Amt f. Stadtentwicklung, Stadtplanung, Verkehrsplanung

	Ergebnis	Ansatz			Planung	
	2017	2018	2019	2020	2021	2022
Leistungsdaten - Maßnahmen, Projekte, Anträge, Anfragen u. Verkehrserhebungen pro Jahr (in Summe auf Produktgruppenebene)	200	200	200	200	200	200

Produkt 120201 - Verkehrsentwicklungsplanung

Beschreibung

Das Produkt umfasst u. a. folgende Aufgaben / Leistungen:

- die Verkehrsentwicklungsplanung (Vergabe und Erarbeitung "Masterplan Mobilität Münster 2035+, Verkehrsmodell und Verkehrsprognosen, Netzplanung, Verkehrsuntersuchungen)
- Stellungnahmen zu Verkehrsplanungen Dritter: Bedarfs- und Ausbaupläne Verkehr des Bundes, Land NRW, in der Regionalplanung und zu Verkehrsprojekten anderer Verkehrsträger (z. B. Schiene, Binnenschifffahrt)
- Wahrnehmung der hoheitlichen Aufgaben der ÖPNV-Aufgabenträgerschaft gemäß ÖPNVG NRW einschließlich Nahverkehrsplanung und Stadtbussystem Münster, Grundsätze der ÖPNV-Förderung, Grundsatzfragen der ÖPNV-/SPNV-Planung in Münster
- Verkehrserhebungen und Aufbau/Pflege einer Verkehrsdatenbank

Besonderheiten im Planjahr

(beispielhafte Nennung)

Vergabe und Erarbeitung des Masterplans Mobilität Münster 2035+, Fortführung von Verkehrsuntersuchungen zum Masterplan Stadthäfen (Prognosehorizont 2030)

Ziele

1. Die Fertigstellung der Ziele

- Vergabe und Erarbeitung Masterplan Mobilität Münster 2035+
- Fortführung von Verkehrsuntersuchungen zum Masterplan Stadthäfen (Prognosehorizont 2030) erfolgt in den beschlossenen und unter "Zielkennzahlen" abgebildeten Zeitintervallen.

	Ergebnis		Ansatz		Planung		
	2017	2018	2019	2020	2021	2022	
Zielkennzahlen							
- Zum 1. Ziel: Vergabe und Erarbeitung des Masterplans Mobilität Münster 2035+			40	60	80	100	
- Zum 1. Ziel: Fortführung von Verkehrsuntersuchungen zum Masterplan Stadthäfen (Prognosehorizont 2030)			20	30	40	50	
Leistungsdaten							
- Anzahl der Stellungnahmen zu Anfragen und Anträgen (einschließlich Liniengenehmigungsverfahren)	107	75	75	75	75	75	
- Verkehrserhebungen - Durchführung/Auswertung	105	60	50	60	60	60	

Haushaltsplan 2019
Ausschuss: ASSVW

Verkehrsplanung
Produktgruppe 1202

Dezernat III
Amt f. Stadtentwicklung, Stadtplanung, Verkehrsplanung

Produkt 120202 - Verkehrskonzepte/Verkehrsprogramme/Verkehrstechnische Entwürfe

Beschreibung

Das Produkt umfasst u. a. folgende Aufgaben / Leistungen:

- Umsetzung des Radverkehrskonzeptes Münster 2025, Umsetzung stadtreionales Veloroutenkonzept, kontinuierliche Fortführung und Umsetzung des Bushaltestellenprogramms, kontinuierliche Maßnahmenplanung und Umsetzung des Verkehrssicherheitsprogramms
- Erarbeitung von verkehrstechnischen Entwürfen für alle Verkehrsarten, Planung von Verkehrsberuhigungsmaßnahmen
- Stellungnahmen und Bearbeitung von verkehrsbezogenen Anfragen und Anträgen der Bürger, der parlamentarischen Gremien, von Verbänden, Architekten/Bauherren
- Stellungnahmen zu Verkehrsplanungen anderer Verkehrsträger- und Baulastträger
- Stellungnahme zu Bauanträgen

Besonderheiten im Planjahr

(beispielhafte Nennung)

Dauerhafte Fortführung sowie Maßnahmenplanung und Umsetzung des Verkehrssicherungsprogramms 2018 ff., Umsetzung stadtreionales Veloroutenkonzept, verkehrsfachliche Begleitung beim Neubauprojekt Hauptbahnhof Ostseite, verkehrsfachliche Begleitung bei der Entwicklung der beiden Konversionsflächen Oxford- und York-Kaserne

Ziele

1. Kontinuierliche Umsetzung der Maßnahmen des Verkehrssicherungsprogramms
2. 50% der verkehrsplanerischen Anfragen und Anträge werden innerhalb von 2 Monaten und 70% innerhalb von 6 Monaten bearbeitet.

	Ergebnis		Ansatz			Planung		
	2017	2018	2019	2020	2021	2022		
Zielkennzahlen								
- Zum 1. Ziel: Anteil der umgesetzten Maßnahmen des Verkehrssicherungsprogramms (in %)	50	90	90	90	90	90		
- Zum 2. Ziel: Anteil der innerhalb von 2 Monaten bearbeiteten Anfragen und Anträge (in %)	50	50	40	50	50	50		
- Zum 2. Ziel: Anteil der innerhalb von 6 Monaten bearbeiteten Anfragen und Anträge (in %)	70	70	60	70	70	70		
Leistungsdaten								
- Stellungnahmen zu verkehrsplanerischen Anfragen / Verkehrsprojekten Dritter	50	50	50	50	50	50		

Produkt 120203 - Verkehrssteuerung/Verkehrsmanagement

Beschreibung

Das Produkt umfasst u. a. folgende Aufgaben/Leistungen:
 - Optimierung des Verkehrssteuerungssystem Radverkehr, Fußgängerverkehr, Kfz und ÖPNV
 - Planung und Optimierung der Lichtsignalsteuerung (Ampelsysteme)
 - Untersuchungen zur LSA-Leistungsfähigkeit

Besonderheiten im Planjahr

(beispielhafte Nennung)
 Dauerhafte Fortführung sowie Maßnahmenplanung und -umsetzung des Verkehrssicherheitsprogramms 2018 ff, Erneuerung von 50 Lichtsignalanlagen

Ziele

1. Kontinuierliche Umsetzung der Maßnahmen des Verkehrssicherheitsprogramms betreffend die Signalsteuerung (Anzahl der LSA-Anpassungen)
2. 80% der Anfragen zum Verkehrssteuerung bzw. zum Verkehrsmanagement werden innerhalb von 3 Monaten bearbeitet.

	Ergebnis	Ansatz			Planung		
	2017	2018	2019	2020	2021	2022	
Zielkennzahlen							
- Zum 1. Ziel: Anzahl der Verkehrsachsen mit Software-Neuplanungen mit Anschluss an das Verkehrssteuerungssystem	1	1	1	1	1	1	
- Zum 1. Ziel: Anzahl der LSA-Anpassungen durch Verkehrsveränderungen, Anträgen, Bürgeranregungen etc.	30	30	30	30	30	30	
- Zum 2. Ziel: Anteil der innerhalb von 3 Monaten bearbeiteten Anfragen (in %)	80	80	60	70	70	70	
Leistungsdaten							
- Lichtzeichenanlagen (Ampeln) in Münster - Programmpflege/Controlling	280	280	280	280	280	280	

Haushaltsplan 2019
Ausschuss: ASSVW
Verkehrsplanung
Produktgruppe 1202
Dezernat III
Amt f. Stadtentwicklung, Stadtplanung, Verkehrsplanung

Teilergebnisplan Ertrags- und Aufwandsarten		Haushaltsansatz (€)			Planung (€)		
		Ergebnis (€) 2017	2018	2019	2020	2021	2022
01	Steuern und ähnliche Abgaben	0,00	0	0	0	0	0
02	+ Zuwendungen und allgemeine Umlagen	4.375.077,57	4.520.990	4.604.990	4.531.490	4.526.990	4.526.990
03	+ Sonstige Transfererträge	0,00	0	0	0	0	0
04	+ Öffentlich-rechtliche Leistungsentgelte	0,00	0	0	0	0	0
05	+ Privatrechtliche Leistungsentgelte	3.506,00	4.000	4.000	4.000	4.000	4.000
06	+ Kostenerstattungen und Kostenumlagen	386.674,96	32.600	32.600	32.600	32.600	32.600
07	+ Sonstige ordentliche Erträge	0,00	0	0	0	0	0
08	+ Aktivierte Eigenleistungen	0,00	0	0	0	0	0
09	+/- Bestandsveränderungen	0,00	0	0	0	0	0
10	= Ordentliche Erträge	4.765.258,53	4.557.590	4.641.590	4.568.090	4.563.590	4.563.590
11	- Personalaufwendungen	1.600.796,20	2.028.600	2.256.970	2.312.380	2.369.190	2.427.340
12	- Versorgungsaufwendungen	48.238,12	39.460	58.110	59.560	61.050	62.570
13	- Aufwendungen für Sach- und Dienstleistungen	86.352,80	166.100	186.260	192.450	167.880	174.080
14	- Bilanzielle Abschreibungen	1.988,61	1.510	1.610	1.610	1.610	1.610
15	- Transferaufwendungen	4.425.857,20	4.774.561	4.376.300	4.176.300	4.176.300	4.176.300
16	- Sonstige ordentliche Aufwendungen	256.904,09	916.002	977.970	566.000	429.290	366.080
17	= Ordentliche Aufwendungen	6.420.137,02	7.926.233	7.857.220	7.308.300	7.205.320	7.207.980
18	= Ordentliches Ergebnis (= Zeilen 10 und 17)	1.654.878,49-	3.368.643-	3.215.630-	2.740.210-	2.641.730-	2.644.390-
19	+ Finanzerträge	0,00	0	0	0	0	0
20	- Zinsen und sonstige Finanzaufwendungen	0,00	0	0	0	0	0
21	= Finanzergebnis (= Zeilen 19 und 20)	0,00	0	0	0	0	0
22	= Ergebnis der laufenden Verwaltungstätigkeit (= Zeilen 18 und 21)	1.654.878,49-	3.368.643-	3.215.630-	2.740.210-	2.641.730-	2.644.390-
23	+ Außerordentliche Erträge	0,00	0	0	0	0	0
24	- Außerordentliche Aufwendungen	0,00	0	0	0	0	0
25	= Außerordentliches Ergebnis (= Zeilen 23 und 24)	0,00	0	0	0	0	0
26	= Ergebnis vor Berücksichtigung der internen Leistungsbeziehungen (= Zeilen 22 und 25)	1.654.878,49-	3.368.643-	3.215.630-	2.740.210-	2.641.730-	2.644.390-
27	+ Erträge aus internen Leistungsbeziehungen	0,00	0	0	0	0	0
28	- Aufwendungen aus internen Leistungsbeziehungen	86.430,00	92.140	90.860	90.860	90.860	90.860
29	= Ergebnis (= Zeilen 26, 27, 28)	1.741.308,49-	3.460.783-	3.306.490-	2.831.070-	2.732.590-	2.735.250-

Bewirtschaftungsregeln:

Die Aufwendungen der Produktgruppen "Statistik" (PG 0207), "Stadt- und Regionalentwicklung, Stadtplanung" (PG 0901), "Denkmalschutz und Denkmalpflege" (PG 1002) und "Verkehrsplanung" (PG 1202) werden zu einem Budget verbunden. Ausgenommen sind die Personalaufwendungen und Aufwendungen, denen zweckgebundene Erträge gegenüberstehen.

Erläuterungen:

zu Zeile 02:

Diese Position beinhaltet die Landeszuweisungen nach § 11 a und § 11 Abs. 2 ÖPNVG NRW.

zu Zeile 11:

Im Ansatz sind Personalaufwendungen in Höhe von 60.000 € enthalten, die aus den Landesmitteln nach § 11 a ÖPNVG NRW (siehe Erläuterungen zu Zeile 2) gefördert werden.

zu Zeile 28:

Bei den internen Leistungsbeziehungen werden die Aufwendungen für die Bereitstellung und Bewirtschaftung von Gebäuden durch das Immobilienmanagement abgebildet (Umsetzung des Mieter-/Vermietermodells).

Produktbereich

Produktgruppe

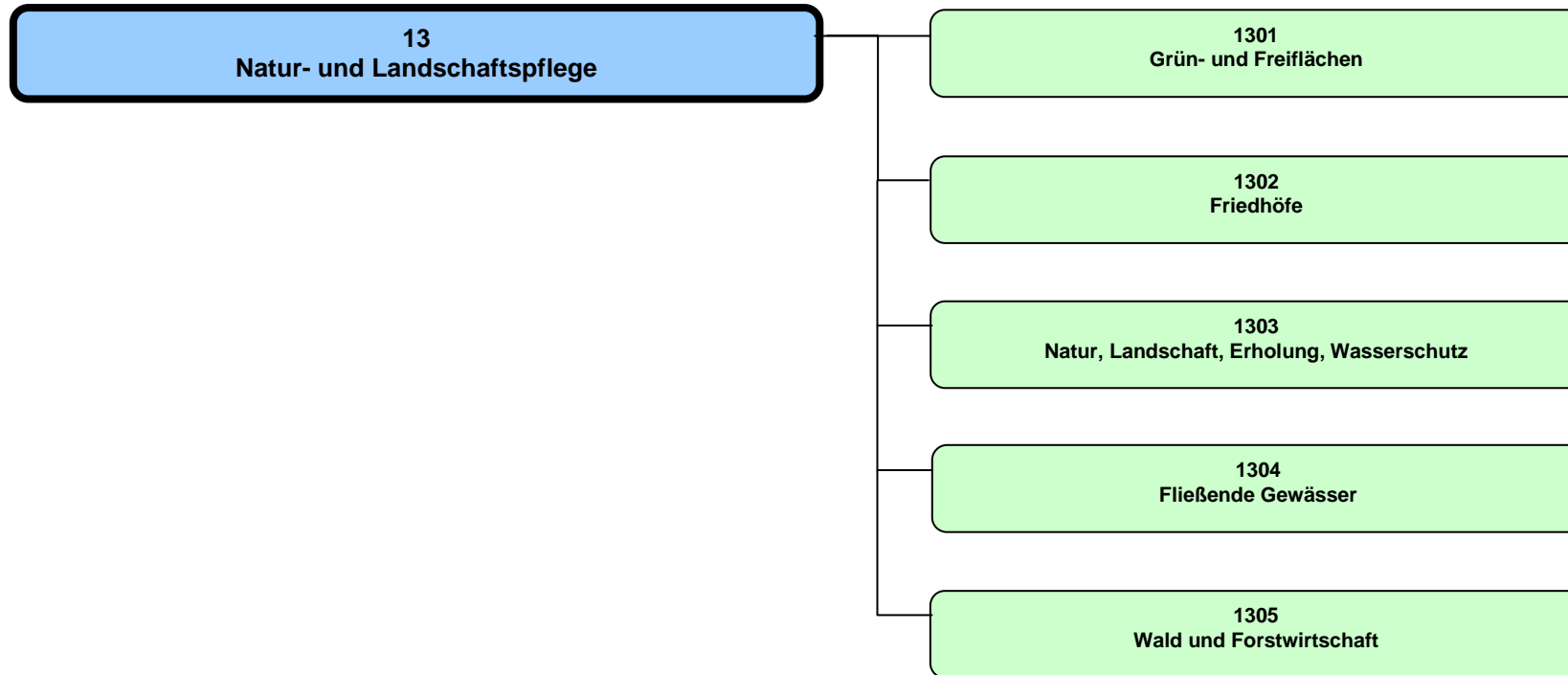

Haushaltsplan 2019

Natur- und Landschaftspflege
Produktbereich 13

Dezerant III, VI

Teilergebnisplan Ertrags- und Aufwandsarten		Ergebnis (€)			Haushaltsansatz (€)			Planung (€)		
		2017	2018	2019	2020	2021	2022			
01	Steuern und ähnliche Abgaben	0,00	0	0	0	0	0			
02	+ Zuwendungen und allgemeine Umlagen	597.776,22	657.480	424.710	438.820	383.790	395.480			
03	+ Sonstige Transfererträge	0,00	0	0	0	0	0			
04	+ Öffentlich-rechtliche Leistungsentgelte	2.495.370,27	2.356.210	2.470.400	2.513.520	2.551.130	2.574.490			
05	+ Privatrechtliche Leistungsentgelte	80.015,69	141.380	142.160	142.160	142.160	142.160			
06	+ Kostenerstattungen und Kostenumlagen	984.279,88	983.600	1.075.570	1.077.750	1.079.970	1.082.240			
07	+ Sonstige ordentliche Erträge	233.166,39	144.520	144.710	144.710	132.020	132.020			
08	+ Aktivierte Eigenleistungen	209.292,00	166.100	216.100	216.100	216.100	216.100			
09	+/- Bestandsveränderungen	0,00	0	0	0	0	0			
10	= Ordentliche Erträge	4.599.900,45	4.449.290	4.473.650	4.533.060	4.505.170	4.542.490			
11	- Personalaufwendungen	12.028.712,03	12.627.460	13.477.260	13.760.110	14.180.660	14.611.540			
12	- Versorgungsaufwendungen	479.446,33	359.570	368.800	378.030	387.480	397.170			
13	- Aufwendungen für Sach- und Dienstleistungen	5.325.954,38	5.789.340	6.229.350	6.068.100	6.113.930	6.176.330			
14	- Bilanzielle Abschreibungen	2.450.615,57	2.363.750	2.275.970	2.198.790	1.996.160	2.024.200			
15	- Transferaufwendungen	93.013,75	104.410	156.940	104.410	104.410	104.410			
16	- Sonstige ordentliche Aufwendungen	603.561,52	792.880	861.680	754.760	754.960	755.170			
17	= Ordentliche Aufwendungen	20.981.303,58	22.037.410	23.370.000	23.264.200	23.537.600	24.068.820			
18	= Ordentliches Ergebnis (= Zeilen 10 und 17)	16.381.403,13-	17.588.120-	18.896.350-	18.731.140-	19.032.430-	19.526.330-			
19	+ Finanzerträge	0,00	0	0	0	0	0			
20	- Zinsen und sonstige Finanzaufwendungen	0,00	2.000	2.000	2.000	2.000	2.000			
21	= Finanzergebnis (= Zeilen 19 und 20)	0,00	2.000-	2.000-	2.000-	2.000-	2.000-			
22	= Ergebnis der laufenden Verwaltungstätigkeit (= Zeilen 18 und 21)	16.381.403,13-	17.590.120-	18.898.350-	18.733.140-	19.034.430-	19.528.330-			
23	+ Außerordentliche Erträge	0,00	0	0	0	0	0			
24	- Außerordentliche Aufwendungen	0,00	0	0	0	0	0			
25	= Außerordentliches Ergebnis (= Zeilen 23 und 24)	0,00	0	0	0	0	0			
26	= Ergebnis vor Berücksichtigung der internen Leistungsbeziehungen (= Zeilen 22 und 25)	16.381.403,13-	17.590.120-	18.898.350-	18.733.140-	19.034.430-	19.528.330-			
27	+ Erträge aus internen Leistungsbeziehungen	1.479.985,98	1.633.710	1.809.360	1.809.360	1.809.360	1.809.360			
28	- Aufwendungen aus internen Leistungsbeziehungen	1.214.674,72	1.195.740	1.207.860	1.207.860	1.207.860	1.207.860			
29	= Ergebnis (= Zeilen 26, 27, 28)	16.116.091,87-	17.152.150-	18.296.850-	18.131.640-	18.432.930-	18.926.830-			

Teilfinanzplan Ein- und Auszahlungsarten		Ergebnis (€)	Haushaltsansatz (€)		Verpfl.-Erm. (€)	Planung(€)		
		2017	2018	2019	2019	2020	2021	2022
01	Einzahlungen aus Zuwendungen für Investitionsmaßnahmen	1.707.094,30	3.520.400	3.290.580		2.246.550	1.919.100	1.617.550
02	+ aus der Veräußerung von Sachanlagen	46.214,13	22.400	22.400		22.400	22.400	22.400
03	+ aus der Veräußerung von Finanzanlagen	0,00	0	0		0	0	0
04	+ aus Beiträgen und ähnlichen Entgelten	413.198,46	59.020	59.020		59.020	59.020	59.020
05	+ aus sonstigen Investitionen	0,00	0	0		0	0	0
06	= Summe der investiven Einzahlungen	2.166.506,89	3.601.820	3.372.000		2.327.970	2.000.520	1.698.970
07	Auszahlungen - für den Erwerb von Grundstücken und Gebäuden	0,00	99.570	82.510	0	82.510	82.510	82.510
08	- für Baumaßnahmen	2.419.025,17	10.813.927	7.753.210	1.500.000	8.507.010	4.724.610	3.323.110
09	- für den Erwerb von beweglichem Anlagevermögen	446.261,12	426.785	991.150	0	1.148.150	852.150	929.150
10	- für den Erwerb von Finanzanlagen	0,00	0	0	0	0	0	0
11	- von aktivierbaren Zuwendungen	0,00	0	0	0	0	0	0
12	- aus sonstigen Investitionen	0,00	0	0	0	0	0	0
13	= Summe der investiven Auszahlungen	2.865.286,29	11.340.282	8.826.870	1.500.000	9.737.670	5.659.270	4.334.770
14	= Saldo der Investitionstätigkeit (Einzahlungen ./ Auszahlungen)	698.779,40-	7.738.462-	5.454.870-		7.409.700-	3.658.750-	2.635.800-

Produktbereich

Produkte

13
Natur- und Landschaftspflege

130101
Grünanlagen

130102
Grün- und Freiflächen der Ämter

1301
Grün- und Freiflächen



Beschreibung

Die Produktgruppe beinhaltet vor allem den Entwurf, den Bau und die Unterhaltung von öffentlichen Grünanlagen und Grün- und Freiflächen von Ämtern und Einrichtungen. Im Einzelnen zählen zur Produktgruppe Grünanlagen, öffentliche Spielflächen, Rad- und Wanderwege, Kleingärten (Produkt 1), ferner Verkehrsgrün, Außenanlagen von städtischen Gebäuden und Sportanlagen (Produkt 2). Die Produktgruppe besteht damit zum Teil aus verwaltungsinternen Serviceleistungen.

Besonderheiten im Planjahr

Keine

Ziele

1. Die Versorgung mit Grünanlagen sowie Grün- und Freiflächen (der Ämter und Einrichtungen) soll unter Berücksichtigung des demografischen Wandels zumindest im bisherigem Umfang gewährleistet bleiben.
2. Der Zuschussbedarf je qm Grünanlagen bzw. Grün- und Freiflächen (der städtischen Ämter und Einrichtungen) darf nicht überproportional steigen (Maßstab ist die allgemeine Preissteigerung).

	Ergebnis	Ansatz		Planung		
	2017	2018	2019	2020	2021	2022
Zielkennzahlen						
- Zum 1. Ziel: Grünanlagen, Grün- u. Freiflächen im Stadtgebiet insgesamt (in ha)	872	848	853	857	861	867
- Zum 1. Ziel: Anzahl Einwohner/innen in Münster	305.435	307.842	309.429	309.429	309.429	309.429
- Zum 1. Ziel: Grünanlagen, Grün- u. Freiflächen im Stadtgebiet pro Einwohner (in qm)	28,56	27,54	27,55	27,70	27,85	28,01
- Zum 2. Ziel: Zuschussbedarf für Grünanlagen und Grün- u. Freiflächen insgesamt (in Euro)	11.800.180	11.530.880	11.638.320	11.782.580	11.782.580	11.782.580
- Zum 2. Ziel: Zuschussbedarf für Grünanlagen und Grün- u. Freiflächen pro qm (in Euro)	1,24	1,36	1,37	1,37	1,37	1,36
Standardkennzahlen						
- Teilergebnis (Zeile 29) pro Einwohner/in (in Euro)	- 40,18	- 41,35	- 42,75	- 43,15	- 43,80	- 45,09
- Aufwandsdeckungsgrad (in %)	22,9	20,5	20,1	20,1	19,6	19,2

Haushaltsplan 2019

Grün- und Freiflächen

Dezernat VI

Ausschuss: AUKB

Produktgruppe 1301

Amt für Grünflächen, Umwelt und Nachhaltigkeit

Produkt 130101 - Grünanlagen**Beschreibung**

Das Produkt beinhaltet den Entwurf, den Bau und die Unterhaltung von Grünanlagen. Hierzu zählen öffentliche Grünanlagen (wie Parkanlagen), öffentliche Spielflächen, Rad- und Wanderwege und Kleingärten. Zur Zielgruppe des Produktes zählen alle Bürgerinnen und Bürger und alle Besucherinnen und Besucher der Stadt Münster.

Besonderheiten im Planjahr

Keine

Ziele

1. Die Versorgung mit öffentlichen Grünanlagen soll auf der Grundlage der Grünordnung gewährleistet bleiben.
2. Die Pflegekosten für die Unterhaltung der Anlagen des Produktes pro qm dürfen nicht überproportional steigen (Maßstab ist die allgemeine Preissteigerung).

	Ergebnis		Ansatz			Planung		
	2017	2018	2019	2020	2021	2022		
Zielkennzahlen								
- Zum 1. Ziel: Öffentl. Grünanlagen, öffentl. Spielflächen, Rad- und Wanderwege, Kleingärten (in ha)	656,0	647,3	651,9	656,6	661,4	666,1		
- Zum 2. Ziel: Pflegekosten für die Unterhaltung öffentlicher Grünanlagen je qm (in Euro)	0,83	0,78	0,83	0,83	0,83	0,83		
- Zum 2. Ziel: Pflegekosten für die Unterhaltung von Rad- und Wanderwegen je qm (in Euro)	1,01	1,37	1,01	1,01	1,01	1,01		
- Zum 2. Ziel: Pflegekosten für die Unterhaltung der öffentlichen Spielflächen je qm (in Euro)	4,35	4,45	4,35	4,35	4,35	4,35		
Leistungsdaten								
- Öffentliche Grünanlagen (in ha)	396,1	392,2	396,1	400,0	404,0	408,1		
- Rad- und Wanderwege (in ha)	38,6	33,4	33,8	34,1	34,5	34,8		
- Fläche Kleingärten (in ha)	173,0	173,0	173,0	173,0	173,0	173,0		
- Öffentliche Spielflächen (in ha)	48,0	48,7	49,1	49,5	49,9	50,3		
- Anzahl Öffentliche Spielplätze	313	318	320	322	324	326		

Produkt 130102 - Grün- und Freiflächen von Ämtern und Einrichtungen (Service)

Beschreibung

Das Produkt beinhaltet den Entwurf, den Bau und die Unterhaltung von Außenanlagen städtischer Gebäude und Bauwerke, Verkehrsgrün und Sportaußenanlagen (...) sowie spezielle Serviceleistungen (...). Zu den betreuten Außenanlagen zählen auch die Außenanlagen der städtischen Schulen und Kindergärten. Zur Zielgruppe des Produktes zählen städtische Ämter und Einrichtungen, das Produkt beinhaltet damit verwaltungsinterne Serviceleistungen.

Besonderheiten im Planjahr

Keine

Ziele

1. Dieses Produkt ist bedarfsgerecht, nutzungsorientiert und wirtschaftlich zu erbringen.

	Ergebnis	Ansatz			Planung		
	2017	2018	2019	2020	2021	2022	
Zielkennzahlen							
- Zum 1. Ziel: Durchschn. Verrechnungspreis Grünpflege pro qm bei Schulen (in Euro)	1,88	1,58	1,88	1,88	1,88	1,88	
- Zum 1. Ziel: ... " ... bei Kindertagesstätten (in Euro)	3,51	3,85	3,51	3,51	3,51	3,51	
- Zum 1. Ziel: ... " ... bei sonstigen Verwaltungsgebäuden und Bauwerken (in Euro)	1,07	1,04	1,07	1,07	1,07	1,07	
- Zum 1. Ziel: ... " ... bei Sportanlagen (ohne Anlagen in Vereins-Obhut) (in Euro)	2,86	2,38	2,86	2,86	2,86	2,86	
Leistungsdaten							
- Grün- und Freiflächen im Stadtgebiet insgesamt (in ha)	216,3	200,6	200,6	200,6	200,6	200,6	
- davon Außenanlagen von städtischen Schulen und Kindergärten (in ha)	39,2	40,6	40,6	40,6	40,6	40,6	
- davon Außenanlagen von städtischen Verwaltungs- und Betriebsgebäuden (in ha)	38,2	27,6	27,6	27,6	27,6	27,6	
- davon Sportaußenanlagen (ohne Anlagen in Vereins-Obhut) (in ha)	33,1	33,1	33,1	33,1	33,1	33,1	
- davon Verkehrsgrün (in ha)	105,8	99,3	99,2	99,2	99,2	99,2	

Haushaltsplan 2019
Ausschuss: AUKB
Grün- und Freiflächen
Produktgruppe 1301
Dezernat VI
Amt für Grünflächen, Umwelt und Nachhaltigkeit

Teilergebnisplan Ertrags- und Aufwandsarten		Haushaltsansatz (€)			Planung (€)		
		Ergebnis (€) 2017	2018	2019	2020	2021	2022
01	Steuern und ähnliche Abgaben	0,00	0	0	0	0	0
02	+ Zuwendungen und allgemeine Umlagen	218.704,75	430.480	195.360	209.470	154.990	166.680
03	+ Sonstige Transfererträge	0,00	0	0	0	0	0
04	+ Öffentlich-rechtliche Leistungsentgelte	0,00	0	0	0	0	0
05	+ Privatrechtliche Leistungsentgelte	42.818,33	65.190	65.190	65.190	65.190	65.190
06	+ Kostenerstattungen und Kostenumlagen	760.213,38	765.350	821.000	823.000	825.040	827.120
07	+ Sonstige ordentliche Erträge	127.997,74	45.000	45.000	45.000	45.000	45.000
08	+ Aktivierte Eigenleistungen	189.295,00	50.000	100.000	100.000	100.000	100.000
09	+/- Bestandsveränderungen	0,00	0	0	0	0	0
10	= Ordentliche Erträge	1.339.029,20	1.356.020	1.226.550	1.242.660	1.190.220	1.203.990
11	- Personalaufwendungen	7.718.476,56	7.981.270	8.633.210	8.832.700	9.135.850	9.446.390
12	- Versorgungsaufwendungen	162.146,46	121.450	121.800	124.850	127.970	131.170
13	- Aufwendungen für Sach- und Dienstleistungen	3.796.597,34	4.274.320	4.341.790	4.356.060	4.378.900	4.428.730
14	- Bilanzielle Abschreibungen	1.914.363,89	1.842.010	1.746.390	1.671.890	1.491.490	1.539.260
15	- Transferaufwendungen	0,00	0	0	0	0	0
16	- Sonstige ordentliche Aufwendungen	403.595,60	606.230	525.270	523.290	523.430	523.580
17	= Ordentliche Aufwendungen	13.995.179,85	14.825.280	15.368.460	15.508.790	15.657.640	16.069.130
18	= Ordentliches Ergebnis (= Zeilen 10 und 17)	12.656.150,65-	13.469.260-	14.141.910-	14.266.130-	14.467.420-	14.865.140-
19	+ Finanzerträge	0,00	0	0	0	0	0
20	- Zinsen und sonstige Finanzaufwendungen	0,00	0	0	0	0	0
21	= Finanzergebnis (= Zeilen 19 und 20)	0,00	0	0	0	0	0
22	= Ergebnis der laufenden Verwaltungstätigkeit (= Zeilen 18 und 21)	12.656.150,65-	13.469.260-	14.141.910-	14.266.130-	14.467.420-	14.865.140-
23	+ Außerordentliche Erträge	0,00	0	0	0	0	0
24	- Außerordentliche Aufwendungen	0,00	0	0	0	0	0
25	= Außerordentliches Ergebnis (= Zeilen 23 und 24)	0,00	0	0	0	0	0
26	= Ergebnis vor Berücksichtigung der internen Leistungsbeziehungen (= Zeilen 22 und 25)	12.656.150,65-	13.469.260-	14.141.910-	14.266.130-	14.467.420-	14.865.140-
27	+ Erträge aus internen Leistungsbeziehungen	2.168.282,63	1.929.730	2.105.380	2.105.380	2.105.380	2.105.380
28	- Aufwendungen aus internen Leistungsbeziehungen	1.312.312,01	1.189.960	1.191.280	1.191.280	1.191.280	1.191.280
29	= Ergebnis (= Zeilen 26, 27, 28)	11.800.180,03-	12.729.490-	13.227.810-	13.352.030-	13.553.320-	13.951.040-

Bewirtschaftungsregeln:

Die Aufwendungen der Produktgruppen "Grün- und Freiflächen" (PG 1301), "Friedhöfe" (PG 1302), "Natur, Landschaft, Erholung, Wasserschutz" (PG 1303), "Wald und Forstwirtschaft" (PG 1305) und "Umweltschutz" (PG 1401) werden zu einem Budget verbunden. Ausgenommen sind die Personalaufwendungen und Aufwendungen, denen zweckgebundene Erträge gegenüberstehen.

Erläuterungen:

zu Zeile 6:

Kostenerstattung durch AWM für Reinigungsleistungen im öffentlichen Grün und Verkehrsgrün.

zu Zeile 28:

Bei den internen Leistungsbeziehungen werden sowohl die Verrechnungen zwischen den Teilplänen des Amtes als auch die Aufwendungen für die Bereitstellung und Bewirtschaftung von Gebäuden durch das Immobilienmanagement abgebildet (Umsetzung des Mieter-/Vermietermodells).

Haushaltsplan 2019
Ausschuss: AUKB
Grün- und Freiflächen
Produktgruppe 1301
Dezernat VI
Amt für Grünflächen, Umwelt und Nachhaltigkeit

Teilfinanzplan Ein- und Auszahlungsarten		Ergebnis (€)	Haushaltsansatz (€)		Verpfl.-Erm. (€)	Planung(€)		
		2017	2018	2019	2019	2020	2021	2022
01	Einzahlungen aus Zuwendungen für Investitionsmaßnahmen	327.824,80	282.850	473.030		339.000	250.000	0
02	+ aus der Veräußerung von Sachanlagen	24.395,13	20.000	20.000		20.000	20.000	20.000
03	+ aus der Veräußerung von Finanzanlagen	0,00	0	0		0	0	0
04	+ aus Beiträgen und ähnlichen Entgelten	0,00	0	0		0	0	0
05	+ aus sonstigen Investitionen	0,00	0	0		0	0	0
06	= Summe der investiven Einzahlungen	352.219,93	302.850	493.030		359.000	270.000	20.000
07	Auszahlungen - für den Erwerb von Grundstücken und Gebäuden	0,00	0	0	0	0	0	0
08	- für Baumaßnahmen	894.734,03	3.806.832	3.928.100	0	5.826.400	2.676.000	1.274.500
09	- für den Erwerb von beweglichem Anlagevermögen	375.767,88	248.590	795.300	0	867.300	656.300	733.300
10	- für den Erwerb von Finanzanlagen	0,00	0	0	0	0	0	0
11	- von aktivierbaren Zuwendungen	0,00	0	0	0	0	0	0
12	- aus sonstigen Investitionen	0,00	0	0	0	0	0	0
13	= Summe der investiven Auszahlungen	1.270.501,91	4.055.422	4.723.400	0	6.693.700	3.332.300	2.007.800
14	= Saldo der Investitionstätigkeit (Einzahlungen ./ Auszahlungen)	918.281,98-	3.752.572-	4.230.370-		6.334.700-	3.062.300-	1.987.800-

Bewirtschaftungsregeln:

Die Auszahlungen der Produktgruppen "Grün- und Freiflächen" (PG 1301), "Friedhöfe" (PG 1302), "Natur, Landschaft, Erholung, Wasserschutz" (PG 1303), "Wald und Forstwirtschaft" (PG 1305) und "Umweltschutz" (PG 1401) werden zu einem Budget verbunden. Ausgenommen sind die Auszahlungen, denen zweckgebundene Einzahlungen gegenüberstehen.

Ebenso werden die Verpflichtungsermächtigungen der o. g. Produktgruppen zu einem Verpflichtungsbudget verbunden.

Erläuterungen:

Keine

Haushaltsplan 2019
Ausschuss: AUKB

Grün- und Freiflächen
Produktgruppe 1301

Dezernat VI
Amt für Grünflächen, Umwelt und Nachhaltigkeit

Investitionsmaßnahmen	Ergebnis (€)	Haushaltsansatz (€)		Verpflicht.- ermächt. (€)	Planung (€)				bereitge- stellt bis inkl. 2018	Gesamt- ein- u. -aus- zahlungen
	2017	2018	2019		2019	2020	2021	2022		
Investitionsmaßnahmen oberhalb der festgelegten Wertgrenzen										
0000 Fahrzeuge und Geräte										
Einzahlung aus der Veräußerung von Sachanlagen	24.395,13	20.000	20.000		20.000	20.000	20.000	0		
Auszahlung für den Erwerb von beweglichem Anlagevermögen	375.767,88	248.590	278.300	0	325.300	325.300	325.300	0		
Saldo Maßnahme (Einzahlungen /. Auszahlungen)	351.372,75-	228.590-	258.300-		305.300-	305.300-	305.300-	0		
0020 Ergänzungen in Grünanlagen										
Auszahlung für Baumaßnahmen	23.104,52	48.188	24.500	0	24.500	24.500	24.500	0		
Saldo Maßnahme (Einzahlungen /. Auszahlungen)	23.104,52-	48.188-	24.500-		24.500-	24.500-	24.500-	0		
0030 Fahrzeuge/ Geräte übertragene Sportanl.										
Auszahlung für den Erwerb von beweglichem Anlagevermögen	0,00	0	145.000	0	145.000	145.000	145.000	0		
Saldo Maßnahme (Einzahlungen /. Auszahlungen)	0,00	0	145.000-		145.000-	145.000-	145.000-	0		
0040 Ersatzbeschaff. Maschinen Service Sport										
Auszahlung für den Erwerb von beweglichem Anlagevermögen	0,00	0	120.000	0	120.000	56.000	61.000	0		
Saldo Maßnahme (Einzahlungen /. Auszahlungen)	0,00	0	120.000-		120.000-	56.000-	61.000-	0		

Investitionsmaßnahmen	Ergebnis (€)	Haushaltsansatz (€)		Verpflicht.- ermächt. (€)	Planung (€)				bereitge- stellt bis inkl. 2018	Gesamt- ein- u. -aus- zahlungen
	2017	2018	2019		2019	2020	2021	2022		
0050 Ausbau der Elektromobilität										
Einzahlung aus Zuwendungen für Investitionsmaßnahmen	0,00	0	78.050		65.000	0	0	0		
Auszahlung für den Erwerb von beweglichem Anlagevermögen	0,00	0	180.000	0	185.000	120.000	120.000	0		
Saldo Maßnahme (Einzahlungen ./ Auszahlungen)	0,00	0	101.950-		120.000-	120.000-	120.000-	0		
0060 Werkhöfe (Ausstatt., Geräte, Maschinen)										
Auszahlung für den Erwerb von beweglichem Anlagevermögen	0,00	0	72.000	0	92.000	10.000	82.000	0		
Saldo Maßnahme (Einzahlungen ./ Auszahlungen)	0,00	0	72.000-		92.000-	10.000-	82.000-	0		
4260 ÖG/KSP Wolbeck-Nord Bp.415										
Einzahlung aus Zuwendungen für Investitionsmaßnahmen	0,00	0	0		0	0	0	0	17.000	17.000
Auszahlung für Baumaßnahmen	27.262,67	640.968	150.000	0	150.000	300.000	50.000	509.570	1.484.726	2.644.296
Saldo Maßnahme (Einzahlungen ./ Auszahlungen)	27.262,67-	640.968-	150.000-		150.000-	300.000-	50.000-	509.570-	1.467.726-	2.627.296-
4610 ÖG, SP Bp. 405, Heidestr. / Höfestr.										
Auszahlung für Baumaßnahmen	0,00	10.000	140.000	0	0	0	0	0	10.000	150.000
Saldo Maßnahme (Einzahlungen ./ Auszahlungen)	0,00	10.000-	140.000-		0	0	0	0	10.000-	150.000-

Haushaltsplan 2019
Ausschuss: AUKB
Grün- und Freiflächen
Produktgruppe 1301
Dezernat VI
Amt für Grünflächen, Umwelt und Nachhaltigkeit

Investitionsmaßnahmen	Ergebnis (€)	Haushaltsansatz (€)		Verpflicht.- ermächt. (€)	Planung (€)				bereitge- stellt bis inkl. 2018	Gesamt- ein- u. -aus- zahlungen
	2017	2018	2019		2019	2020	2021	2022		
4680 Park Sentmaring										
Einzahlung aus Zuwendungen für Investitionsmaßnahmen	0,00	0	0		0	0	0	0	223.500	223.500
Auszahlung für Baumaßnahmen	0,00	13.500	0	0	139.900	0	0	0	449.410	589.310
Saldo Maßnahme (Einzahlungen ./ Auszahlungen)	0,00	13.500-	0		139.900-	0	0	0	225.910-	365.810-
4920 Umsetzung Nutzungskonzept Aasee										
Auszahlung für Baumaßnahmen	2.669,34	170.471	230.000	0	175.000	175.000	175.000	0	382.467	1.137.467
Saldo Maßnahme (Einzahlungen ./ Auszahlungen)	2.669,34-	170.471-	230.000-		175.000-	175.000-	175.000-	0	382.467-	1.137.467-
5120 ÖG Gewerbegebiet Hessenweg										
Auszahlung für Baumaßnahmen	0,00	130.000	0	0	300.000	50.000	0	0	130.000	480.000
Saldo Maßnahme (Einzahlungen ./ Auszahlungen)	0,00	130.000-	0		300.000-	50.000-	0	0	130.000-	480.000-
5180 Verlagerung Kleingärten wg. Ausbau B51										
Auszahlung für Baumaßnahmen	16.269,44	342.481	0	0	0	0	0	0	625.189	625.189
Saldo Maßnahme (Einzahlungen ./ Auszahlungen)	16.269,44-	342.481-	0		0	0	0	0	625.189-	625.189-

Investitionsmaßnahmen	Ergebnis (€)	Haushaltsansatz (€)		Verpflicht.- ermächt. (€)	Planung (€)				bereitge- stellt bis inkl. 2018	Gesamt- ein- u. -aus- zahlungen
	2017	2018	2019		2019	2020	2021	2022		
5280 SP/OG Meckmannweg/Schwarzer Kamp, Bp.536										
Auszahlung für Baumaßnahmen	16.853,50	25.000	25.000	0	325.000	22.500	0	0	41.854	414.354
Saldo Maßnahme (Einzahlungen ./. Auszahlungen)	16.853,50-	25.000-	25.000-		325.000-	22.500-	0	0	41.854-	414.354-
5300 SP Schillerstraße										
Auszahlung für Baumaßnahmen	0,00	275.000	0	0	0	0	0	0	275.000	275.000
Saldo Maßnahme (Einzahlungen ./. Auszahlungen)	0,00	275.000-	0		0	0	0	0	275.000-	275.000-
5330 SP-Erw./Umgest. nahe DEK/Hansaplatz										
Auszahlung für Baumaßnahmen	0,00	25.000	0	0	125.000	0	0	0	25.000	150.000
Saldo Maßnahme (Einzahlungen ./. Auszahlungen)	0,00	25.000-	0		125.000-	0	0	0	25.000-	150.000-
5360 OG Bremer Platz										
Auszahlung für Baumaßnahmen	0,00	21.000	15.000	0	1.250.000	10.000	0	0	21.000	1.296.000
Saldo Maßnahme (Einzahlungen ./. Auszahlungen)	0,00	21.000-	15.000-		1.250.000-	10.000-	0	0	21.000-	1.296.000-
5370 Umbau Kleing. Friedland Neubau B481n										
Einzahlung aus Zuwendungen für Investitionsmaßnahmen	222.163,05	222.000	0		0	0	0	0	444.163	444.163
Auszahlung für Baumaßnahmen	0,00	50.000	100.000	0	100.000	50.000	0	0	50.000	300.000
Saldo Maßnahme (Einzahlungen ./. Auszahlungen)	222.163,05	172.000	100.000-		100.000-	50.000-	0	0	394.163	144.163

Haushaltsplan 2019
Ausschuss: AUKB
Grün- und Freiflächen
Produktgruppe 1301
Dezernat VI
Amt für Grünflächen, Umwelt und Nachhaltigkeit

Investitionsmaßnahmen	Ergebnis (€)	Haushaltsansatz (€)		Verpflicht.- ermächt. (€)	Planung (€)				bereitge- stellt bis inkl. 2018	Gesamt- ein- u. -aus- zahlungen
	2017	2018	2019		2019	2020	2021	2022		
5380 SP/OG Hoppengarten Bp 569										
Einzahlung aus Zuwendungen für Investitionsmaßnahmen	0,00	0	0		274.000	0	0	0	0	274.000
Auszahlung für Baumaßnahmen	0,00	0	10.000	0	340.000	0	0	0	0	350.000
Saldo Maßnahme (Einzahlungen ./. Auszahlungen)	0,00	0	10.000-		66.000-	0	0	0	0	76.000-
5390 OG Ostpreußenstraße Bp. 556										
Auszahlung für Baumaßnahmen	0,00	88.000	65.000	0	0	0	0	0	88.000	153.000
Saldo Maßnahme (Einzahlungen ./. Auszahlungen)	0,00	88.000-	65.000-		0	0	0	0	88.000-	153.000-
5450 Kleingartenanlage Roxel-Nord Neubau										
Einzahlung aus Zuwendungen für Investitionsmaßnahmen	0,00	0	100.000		0	0	0	0	0	100.000
Auszahlung für Baumaßnahmen	0,00	0	350.000	0	0	0	0	0	0	350.000
Saldo Maßnahme (Einzahlungen ./. Auszahlungen)	0,00	0	250.000-		0	0	0	0	0	250.000-
5460 Erneuerung Werse-Wanderweg										
Auszahlung für Baumaßnahmen	0,00	40.000	40.000	0	40.000	40.000	0	0	40.000	160.000
Saldo Maßnahme (Einzahlungen ./. Auszahlungen)	0,00	40.000-	40.000-		40.000-	40.000-	0	0	40.000-	160.000-

Investitionsmaßnahmen	Ergebnis (€)	Haushaltsansatz (€)		Verpflicht.- ermächt. (€)	Planung (€)				bereitge- stellt bis inkl. 2018	Gesamt- ein- u. -aus- zahlungen
	2017	2018	2019		2019	2020	2021	2022		
5480 Südpark										
Auszahlung für Baumaßnahmen	0,00	0	585.000	0	290.000	285.000	140.000	0	0	1.300.000
Saldo Maßnahme (Einzahlungen ./. Auszahlungen)	0,00	0	585.000-		290.000-	285.000-	140.000-	0	0	1.300.000-
5490 San./Umgest. Wegef. Bez. Mi. Aseestadt										
Auszahlung für Baumaßnahmen	0,00	0	200.000	0	200.000	0	0	0	0	400.000
Saldo Maßnahme (Einzahlungen ./. Auszahlungen)	0,00	0	200.000-		200.000-	0	0	0	0	400.000-
5500 San./Umgest. Wegef. Bez. Mi. nördl.Ber.										
Auszahlung für Baumaßnahmen	0,00	0	75.000	0	135.000	0	0	0	0	210.000
Saldo Maßnahme (Einzahlungen ./. Auszahlungen)	0,00	0	75.000-		135.000-	0	0	0	0	210.000-
5510 San./ Umgest. Wegef. im Bezirk Nord										
Auszahlung für Baumaßnahmen	0,00	0	170.000	0	0	0	0	0	0	170.000
Saldo Maßnahme (Einzahlungen ./. Auszahlungen)	0,00	0	170.000-		0	0	0	0	0	170.000-
5540 OG Begegnungsraum Berg Fidel										
Auszahlung für Baumaßnahmen	0,00	0	125.000	0	100.000	0	0	0	0	225.000
Saldo Maßnahme (Einzahlungen ./. Auszahlungen)	0,00	0	125.000-		100.000-	0	0	0	0	225.000-

Haushaltsplan 2019
Ausschuss: AUKB
Grün- und Freiflächen
Produktgruppe 1301
Dezernat VI
Amt für Grünflächen, Umwelt und Nachhaltigkeit

Investitionsmaßnahmen	Ergebnis (€)	Haushaltsansatz (€)		Verpflicht.- ermächt. (€)	Planung (€)				bereitge- stellt bis inkl. 2018	Gesamt- ein- u. -aus- zahlungen
	2017	2018	2019		2019	2020	2021	2022		
5560 OG generationenger. / barrierearme Gest.										
Auszahlung für Baumaßnahmen	0,00	0	50.000	0	50.000	50.000	50.000	0	0	200.000
Saldo Maßnahme (Einzahlungen . / Auszahlungen)	0,00	0	50.000-		50.000-	50.000-	50.000-	0	0	200.000-
5570 Gärtnerunterkunft Gievenbeck										
Auszahlung für Baumaßnahmen	0,00	0	300.000	0	1.075.000	0	0	0	0	1.375.000
Saldo Maßnahme (Einzahlungen . / Auszahlungen)	0,00	0	300.000-		1.075.000-	0	0	0	0	1.375.000-
5620 KSP B-Plan 586, Zentrum Nord										
Einzahlung aus Zuwendungen für Investitionsmaßnahmen	0,00	0	180.000		0	0	0	0	0	180.000
Auszahlung für Baumaßnahmen	0,00	0	0	0	180.000	0	0	0	0	180.000
Saldo Maßnahme (Einzahlungen . / Auszahlungen)	0,00	0	180.000		180.000-	0	0	0	0	0
5640 OG Oxford-Kaserne Freizeitsport										
Auszahlung für Baumaßnahmen	0,00	0	0	0	90.000	550.000	550.000	0	0	1.190.000
Saldo Maßnahme (Einzahlungen . / Auszahlungen)	0,00	0	0		90.000-	550.000-	550.000-	0	0	1.190.000-
5650 OG Umfeld Oxford-Kaserne										
Auszahlung für Baumaßnahmen	0,00	0	0	0	33.000	78.000	50.000	0	0	161.000
Saldo Maßnahme (Einzahlungen . / Auszahlungen)	0,00	0	0		33.000-	78.000-	50.000-	0	0	161.000-

Investitionsmaßnahmen	Ergebnis (€)	Haushaltsansatz (€)		Verpflicht.- ermächt. (€)	Planung (€)				bereit- stellt bis inkl. 2018	Gesamt- ein- u. -aus- zahlungen
	2017	2018	2019		2019	2020	2021	2022		
5660 Kleingartenanlage Mecklenbeck (BP 396)										
Einzahlung aus Zuwendungen für Investitionsmaßnahmen	0,00	0	0	0	0	250.000	0	0	0	250.000
Auszahlung für Baumaßnahmen	0,00	0	0	0	0	495.000	0	0	0	495.000
Saldo Maßnahme (Einzahlungen ./. Auszahlungen)	0,00	0	0	0	0	245.000-	0	0	0	245.000-
5690 Sanierung Promenade										
Auszahlung für Baumaßnahmen	0,00	0	270.000	0	0	0	0	0	0	270.000
Saldo Maßnahme (Einzahlungen ./. Auszahlungen)	0,00	0	270.000-	0	0	0	0	0	0	270.000-
5720 Spielplatz Landschaftspark Kinderbachtal										
Auszahlung für Baumaßnahmen	0,00	0	0	0	404.000	0	0	0	0	404.000
Saldo Maßnahme (Einzahlungen ./. Auszahlungen)	0,00	0	0	0	404.000-	0	0	0	0	404.000-
7100 Sanierung von Spielplätzen; Bez. Mitte										
Einzahlung aus Zuwendungen für Investitionsmaßnahmen	0,00	0	0	0	0	0	0	0	8.000	8.000
Auszahlung für Baumaßnahmen	108.577,07	392.653	219.250	0	66.450	66.450	66.450	0	2.087.405	2.506.005
Saldo Maßnahme (Einzahlungen ./. Auszahlungen)	108.577,07-	392.653-	219.250-	0	66.450-	66.450-	66.450-	0	2.079.405-	2.498.005-

Haushaltsplan 2019
Ausschuss: AUKB
Grün- und Freiflächen
Produktgruppe 1301
Dezernat VI
Amt für Grünflächen, Umwelt und Nachhaltigkeit

Investitionsmaßnahmen	Ergebnis (€)	Haushaltsansatz (€)		Verpflicht.- ermächt. (€)	Planung (€)				bereitge- stellt bis inkl. 2018	Gesamt- ein- u. -aus- zahlungen
	2017	2018	2019		2019	2020	2021	2022		
7200 Sanierung von Spielplätzen; Bez. Nord										
Auszahlung für Baumaßnahmen	379,60	116.911	68.450	0	26.450	26.450	26.450	0	543.313	691.113
Saldo Maßnahme (Einzahlungen ./. Auszahlungen)	379,60-	116.911-	68.450-		26.450-	26.450-	26.450-	0	543.313-	691.113-
7300 Sanierung von Spielplätzen; Bez. Ost										
Auszahlung für Baumaßnahmen	7.613,97	64.177	15.490	0	15.490	15.490	15.490	0	417.447	479.407
Saldo Maßnahme (Einzahlungen ./. Auszahlungen)	7.613,97-	64.177-	15.490-		15.490-	15.490-	15.490-	0	417.447-	479.407-
7400 Sanierung von Spielplätzen; Bez. Südost										
Auszahlung für Baumaßnahmen	57.712,16	69.553	67.870	0	23.870	23.870	23.870	0	529.597	669.077
Saldo Maßnahme (Einzahlungen ./. Auszahlungen)	57.712,16-	69.553-	67.870-		23.870-	23.870-	23.870-	0	529.597-	669.077-
7500 Sanierung von Spielplätzen; Bez. Hilstrup										
Auszahlung für Baumaßnahmen	52.009,60	85.190	79.290	0	30.970	30.970	30.970	0	574.899	747.099
Saldo Maßnahme (Einzahlungen ./. Auszahlungen)	52.009,60-	85.190-	79.290-		30.970-	30.970-	30.970-	0	574.899-	747.099-
7600 Sanierung von Spielplätzen; Bez. West										
Auszahlung für Baumaßnahmen	88.644,10	162.685	110.270	0	36.770	36.770	36.770	0	969.375	1.189.955
Saldo Maßnahme (Einzahlungen ./. Auszahlungen)	88.644,10-	162.685-	110.270-		36.770-	36.770-	36.770-	0	969.375-	1.189.955-

Investitionsmaßnahmen	Ergebnis (€)	Haushaltsansatz (€)		Verpflicht.- ermächt. (€)	Planung (€)				bereitge- stellt bis inkl. 2018	Gesamt- ein- u. -aus- zahlungen
	2017	2018	2019		2019	2020	2021	2022		
7700 Bezirksübergreifende Maßnahmen										
Auszahlung für Baumaßnahmen	0,00	200.000	0	0	0	0	0	0	200.000	200.000
Saldo Maßnahme (Einzahlungen ./. Auszahlungen)	0,00	200.000-	0		0	0	0	0	200.000-	200.000-

Investitionsmaßnahmen unterhalb der festgelegten Wertgrenzen										
Einzahlung	105.661,75	60.850	114.980		0	0	0	0		
Auszahlung	493.638,06	836.056	442.980	0	100.000	346.000	35.000	0		
Saldo (Einzahlungen ./. Auszahlungen)	387.976,31-	775.206-	328.000-		100.000-	346.000-	35.000-	0		

Gesamtsaldo	918.281,98-	3.752.572-	4.230.370-		6.334.700-	3.062.300-	1.987.800-	509.570-	8.252.019-	20.640.609-
--------------------	-------------	------------	-------------------	--	------------	------------	------------	----------	------------	-------------

Verpflichtungsermächtigung zu Lasten					0	0	0	0		0
---	--	--	--	--	---	---	---	---	--	---

Produktbereich

Produkte

13
Natur- und Landschaftspflege

130201
Städtische Friedhöfe

130202
Kriegsgräber

1302
Friedhöfe



Beschreibung						
Die Produktgruppe beinhaltet die Konzeptionierung, den Bau und die Unterhaltung von Friedhofsanlagen, die Durchführung von Bestattungen und Beratung von Angehörigen (= Produkt 1) sowie die Pflege von Kriegsgräbern (= Produkt 2). Bei dem Betrieb der städtischen Friedhöfe handelt es sich um eine gebührenrechnende Einrichtung.						
Besonderheiten im Planjahr						
Keine						
Ziele						
1. Die ausreichende Versorgung mit Friedhofsfläche ist dauerhaft sicherzustellen.						
2. Die Friedhofsgebühren bzw. die Erstattungszahlung des Bundes für Kriegsgräber sollen die jeweiligen Kosten zu 100 % decken.						
	Ergebnis		Ansatz		Planung	
	2017	2018	2019	2020	2021	2022
Zielkennzahlen						
- Zum 1. Ziel: Wiedererwerbsquote (wiedererworbene Nutzungsrechte / nicht verlängerte Nutzungsrechte in %)	66,0	60,0	65,0	65,0	65,0	65,0
- Zum 1. Ziel: Mögliche Erweiterungsfläche (in ha)	30	30	30	30	30	30
- Zum 2. Ziel: Kostendeckungsgrad Gebührenrechnung Friedhöfe (in %)	107	100	100	100	100	100
- Zum 2. Ziel: Kostendeckungsgrad Kriegsgräber (in %)	65	100	100	100	100	100
Standardkennzahlen						
- Teilergebnis (Zeile 29) pro Einwohner/in (in Euro)	- 1,44	- 0,77	- 0,81	- 0,89	- 0,96	- 1,00
- Aufwandsdeckungsgrad (in %)	96,6	90,6	90,4	89,7	89,0	88,6
Leistungsdaten						
- Anzahl der Bestattungen Waldfriedhof Lauheide	794	800	800	800	800	800
- Anzahl der Bestattungen Stadteilfriedhöfe	446	400	400	400	400	400
- Anzahl Grabstellen mit laufendem Nutzungsrecht insgesamt	37.821	38.000	38.000	38.000	38.000	38.000
- Fläche Waldfriedhof Lauheide und Stadteilfriedhöfe insgesamt (in ha)	100,3	100,3	100,3	100,3	100,3	100,3
- Anteil Urnenbestattungen an Gesamtbestattungen	72,3	72,5	72,5	72,5	72,5	72,5

Haushaltsplan 2019

Friedhöfe

Dezernat VI

Ausschuss: AUKB

Produktgruppe 1302

Amt für Grünflächen, Umwelt und Nachhaltigkeit

Produkt 130201 - Städtische Friedhöfe**Beschreibung**

Das Produkt beinhaltet die Konzeptionierung, den Bau und die Unterhaltung der städtischen Friedhöfe, die Durchführung von Bestattungen und die Beratung von Angehörigen. Neben dem Waldfriedhof Lauheide als größtem städtischen Friedhof werden weitere sechs Stadtteilmfriedhöfe (Hohe Ward, Angellmodde Homannstraße, Angellmodde Am Hohen Ufer, Wolbeck, Albachten und Nienberge) betrieben. Es werden verschiedene Bestattungsarten angeboten (Reihen-/Wahl-/Tiefengrab, Urnengrab, Aschefeld, Kolumbarium). Die städtischen Friedhöfe sind eine gebührenrechnende Einrichtung, die sich größtenteils aus Gebühreneinnahmen finanzieren muss.

Besonderheiten im Planjahr

Keine

Ziele

1. Die Friedhofsgebühren sollen insgesamt unter der Maßgabe der Gebührengerechtigkeit nicht überproportional steigen (Maßstab ist die allgemeine Preissteigerung).
2. Die Pflegekosten je qm Friedhofsfläche dürfen nicht überproportional steigen (Maßstab ist die allgemeine Preissteigerung).

	Ergebnis	Ansatz			Planung		
	2017	2018	2019	2020	2021	2022	
Zielkennzahlen							
- Zum 1. Ziel: Gebühr Reihengrab, 30 Jahre Nutzungszeit (in Euro)	858	858	858	858	858	858	
- Zum 1. Ziel: Gebühr Urnenreihengrab, 30 Jahre Nutzungszeit (in Euro)	637	637	637	637	637	637	
- Zum 1. Ziel: Gebühr Wahlgrab, 30 Jahre Nutzungszeit (in Euro)	1.830	1.830	1.830	1.830	1.830	1.830	
- Zum 2. Ziel: Pflegekosten je qm Friedhofsfläche (in Euro)	1,28	1,17	1,17	1,17	1,17	1,17	
Leistungsdaten							
- Bestattungen / Jahr	1.240	1.180	1.200	1.200	1.200	1.200	
- davon Reihengrab	73	80	80	80	80	80	
- davon Urnengrab	897	870	870	870	870	870	
- davon Wahlgrab	270	250	250	250	250	250	

Produkt 130202 - Kriegsgräber

Beschreibung

Das Produkt beinhaltet die Pflege und Unterhaltung der Kriegsgräber. Es handelt sich um Anlagen auf dem Waldfriedhof Lauheide, dem Ehrenfriedhof Gasselstiege, dem Mecklenbecker Friedhof, dem Zentralfriedhof, dem kommunalen Friedhof Wolbeck, dem kommunalen Friedhof Angelmodde in Gelmer, sowie in Amelsbüren, in Sprakel, in Hiltrup, in Roxel, in Albachten, in Nienberge, bei Haus Spital und auf dem Ehrenfriedhof Dorbaum sowie dem Standortübungsplatz Handorf.

Besonderheiten im Planjahr

Keine

Ziele

1. Die Pflegekosten der Kriegsgräber sollen zu 100 % durch die Erstattungszahlung des Bundes gedeckt werden.

	Ergebnis	Ansatz			Planung		
	2017	2018	2019	2020	2021	2022	
Zielkennzahlen							
- Zum 1. Ziel: Kostendeckungsgrad (in %)	65	100	100	100	100	100	
Leistungsdaten							
- Anzahl Kriegsgräber	2.777	2.777	2.777	2.777	2.777	2.777	
- Gesamtfläche Kriegsgräberanlagen (in ha)	1,7	1,7	1,7	1,7	1,7	1,7	

Haushaltsplan 2019
Ausschuss: AUKB
Friedhöfe
Produktgruppe 1302
Dezernat VI
Amt für Grünflächen, Umwelt und Nachhaltigkeit

Teilergebnisplan Ertrags- und Aufwandsarten		Haushaltsansatz (€)			Planung (€)		
		Ergebnis (€) 2017	2018	2019	2020	2021	2022
01	Steuern und ähnliche Abgaben	0,00	0	0	0	0	0
02	+ Zuwendungen und allgemeine Umlagen	60.062,00	60.070	60.070	60.070	60.070	60.070
03	+ Sonstige Transfererträge	0,00	0	0	0	0	0
04	+ Öffentlich-rechtliche Leistungsentgelte	1.740.288,42	1.664.380	1.729.420	1.743.540	1.754.150	1.764.510
05	+ Privatrechtliche Leistungsentgelte	2.354,30	42.000	42.000	42.000	42.000	42.000
06	+ Kostenerstattungen und Kostenumlagen	200,00	2.680	9.000	9.180	9.360	9.550
07	+ Sonstige ordentliche Erträge	6.947,88	0	0	0	0	0
08	+ Aktivierte Eigenleistungen	18.703,50	8.000	8.000	8.000	8.000	8.000
09	+/- Bestandsveränderungen	0,00	0	0	0	0	0
10	= Ordentliche Erträge	1.828.556,10	1.777.130	1.848.490	1.862.790	1.873.580	1.884.130
11	- Personalaufwendungen	1.400.375,56	1.451.930	1.513.550	1.551.090	1.589.580	1.629.030
12	- Versorgungsaufwendungen	0,00	0	0	0	0	0
13	- Aufwendungen für Sach- und Dienstleistungen	346.281,22	359.130	367.100	369.550	371.690	374.140
14	- Bilanzielle Abschreibungen	151.104,87	150.330	150.020	147.870	138.710	121.420
15	- Transferaufwendungen	0,00	0	0	0	0	0
16	- Sonstige ordentliche Aufwendungen	64.827,92	73.520	73.720	73.750	73.780	73.810
17	= Ordentliche Aufwendungen	1.962.589,57	2.034.910	2.104.390	2.142.260	2.173.760	2.198.400
18	= Ordentliches Ergebnis (= Zeilen 10 und 17)	134.033,47-	257.780-	255.900-	279.470-	300.180-	314.270-
19	+ Finanzerträge	0,00	0	0	0	0	0
20	- Zinsen und sonstige Finanzaufwendungen	0,00	0	0	0	0	0
21	= Finanzergebnis (= Zeilen 19 und 20)	0,00	0	0	0	0	0
22	= Ergebnis der laufenden Verwaltungstätigkeit (= Zeilen 18 und 21)	134.033,47-	257.780-	255.900-	279.470-	300.180-	314.270-
23	+ Außerordentliche Erträge	0,00	0	0	0	0	0
24	- Außerordentliche Aufwendungen	0,00	0	0	0	0	0
25	= Außerordentliches Ergebnis (= Zeilen 23 und 24)	0,00	0	0	0	0	0
26	= Ergebnis vor Berücksichtigung der internen Leistungsbeziehungen (= Zeilen 22 und 25)	134.033,47-	257.780-	255.900-	279.470-	300.180-	314.270-
27	+ Erträge aus internen Leistungsbeziehungen	554.276,50	528.060	528.060	528.060	528.060	528.060
28	- Aufwendungen aus internen Leistungsbeziehungen	503.362,06	508.570	524.000	524.000	524.000	524.000
29	= Ergebnis (= Zeilen 26, 27, 28)	83.119,03-	238.290-	251.840-	275.410-	296.120-	310.210-

Bewirtschaftungsregeln:

Die Aufwendungen der Produktgruppen "Grün- und Freiflächen" (PG 1301), "Friedhöfe" (PG 1302), "Natur, Landschaft, Erholung, Wasserschutz" (PG 1303), "Wald und Forstwirtschaft" (PG 1305) und "Umweltschutz" (PG 1401) werden zu einem Budget verbunden. Ausgenommen sind die Personalaufwendungen und Aufwendungen, denen zweckgebundene Erträge gegenüberstehen.

Erläuterungen:

allgemein:

Das Ergebnis des Teilplans weicht aufgrund der NKF-Vorschriften vom Ergebnis der Gebührenrechnung ab.

zu Zeile 2:

Zuweisung für die Kriegsgräberpflege, Anzahl der Grabstätten: 2.777 Stück.

zu Zeile 4:

Die Gebühren werden nach der Gebührensatzung für die Friedhofseinrichtungen der Stadt Münster in der aktuellen Fassung erhoben.

zu Zeile 28:

Bei den internen Leistungsbeziehungen werden sowohl die Verrechnungen zwischen den Teilplänen des Amtes als auch die Aufwendungen für die Bereitstellung und Bewirtschaftung von Gebäuden durch das Immobilienmanagement abgebildet (Umsetzung des Mieter-/Vermietermodells).

Haushaltsplan 2019
Ausschuss: AUKB
Friedhöfe
Produktgruppe 1302
Dezernat VI
Amt für Grünflächen, Umwelt und Nachhaltigkeit

Teilfinanzplan Ein- und Auszahlungsarten		Ergebnis (€)	Haushaltsansatz (€)		Verpfl.-Erm. (€)	Planung(€)		
		2017	2018	2019	2019	2020	2021	2022
01	Einzahlungen aus Zuwendungen für Investitionsmaßnahmen	0,00	0	0		0	0	0
02	+ aus der Veräußerung von Sachanlagen	21.819,00	2.000	2.000		2.000	2.000	2.000
03	+ aus der Veräußerung von Finanzanlagen	0,00	0	0		0	0	0
04	+ aus Beiträgen und ähnlichen Entgelten	0,00	0	0		0	0	0
05	+ aus sonstigen Investitionen	0,00	0	0		0	0	0
06	= Summe der investiven Einzahlungen	21.819,00	2.000	2.000		2.000	2.000	2.000
07	Auszahlungen - für den Erwerb von Grundstücken und Gebäuden	0,00	0	0	0	0	0	0
08	- für Baumaßnahmen	90.269,11	155.880	4.500	0	74.500	4.500	4.500
09	- für den Erwerb von beweglichem Anlagevermögen	66.060,83	160.900	180.900	0	265.900	180.900	180.900
10	- für den Erwerb von Finanzanlagen	0,00	0	0	0	0	0	0
11	- von aktivierbaren Zuwendungen	0,00	0	0	0	0	0	0
12	- aus sonstigen Investitionen	0,00	0	0	0	0	0	0
13	= Summe der investiven Auszahlungen	156.329,94	316.780	185.400	0	340.400	185.400	185.400
14	= Saldo der Investitionstätigkeit (Einzahlungen ./ Auszahlungen)	134.510,94-	314.780-	183.400-		338.400-	183.400-	183.400-

Bewirtschaftungsregeln:

Die Auszahlungen der Produktgruppen "Grün- und Freiflächen" (PG 1301), "Friedhöfe" (PG 1302), "Natur, Landschaft, Erholung, Wasserschutz" (PG 1303), "Wald und Forstwirtschaft" (PG 1305) und "Umweltschutz" (PG 1401) werden zu einem Budget verbunden. Ausgenommen sind die Auszahlungen, denen zweckgebundene Einzahlungen gegenüberstehen.

Ebenso werden die Verpflichtungsermächtigungen der o. g. Produktgruppen zu einem Verpflichtungsbudget verbunden.

Erläuterungen:

Keine

Haushaltsplan 2019
Ausschuss: AUKB

Friedhöfe
Produktgruppe 1302

Dezernat VI
Amt für Grünflächen, Umwelt und Nachhaltigkeit

Investitionsmaßnahmen	Ergebnis (€)	Haushaltsansatz (€)		Verpflicht.- ermächt. (€)	Planung (€)				bereitge- stellt bis inkl. 2018	Gesamt- ein- u. -aus- zahlungen
	2017	2018	2019		2019	2020	2021	2022		
Investitionsmaßnahmen oberhalb der festgelegten Wertgrenzen										
0000 Waldfriedhof Lauheide										
Einzahlung aus der Veräußerung von Sachanlagen	21.819,00	2.000	2.000		2.000	2.000	2.000	0		
Auszahlung für Baumaßnahmen	1.563,65	10.880	4.500	0	4.500	4.500	4.500	0		
Auszahlung für den Erwerb von beweglichem Anlagevermögen	62.091,96	60.600	110.600	0	110.600	110.600	110.600	0		
Saldo Maßnahme (Einzahlungen ./ Auszahlungen)	41.836,61-	69.480-	113.100-		113.100-	113.100-	113.100-	0		
0020 Bezirksfriedhöfe										
Auszahlung für Baumaßnahmen	26.961,83	20.000	0	0	0	0	0	0		
Auszahlung für den Erwerb von beweglichem Anlagevermögen	1.849,36	70.300	30.300	0	30.300	30.300	30.300	0		
Saldo Maßnahme (Einzahlungen ./ Auszahlungen)	28.811,19-	90.300-	30.300-		30.300-	30.300-	30.300-	0		
0030 Urnenwände Bezirksfriedhöfe (außen)										
Auszahlung für den Erwerb von beweglichem Anlagevermögen	0,00	0	40.000	0	40.000	40.000	40.000	0		
Saldo Maßnahme (Einzahlungen ./ Auszahlungen)	0,00	0	40.000-		40.000-	40.000-	40.000-	0		
Investitionsmaßnahmen unterhalb der festgelegten Wertgrenzen										
Einzahlung	0,00	0	0		0	0	0	0		
Auszahlung	63.863,14	155.000	0	0	155.000	0	0	0		
Saldo (Einzahlungen ./ Auszahlungen)	63.863,14-	155.000-	0		155.000-	0	0	0		
Gesamtsaldo	134.510,94-	314.780-	183.400-		338.400-	183.400-	183.400-	0		

Produktbereich

Produkte

13
Natur- und Landschaftspflege

130301
Landschaft und Erholung

130302
Wasserschutz

1303
Natur, Landschaft, Erholung, Wasserschutz



Beschreibung						
Die Produktgruppe umfasst die Aufgaben der Unteren Landschaftsbehörde, der Unteren Wasserbehörde und darüber hinausgehende konzeptionell/planerische, wissenschaftliche und öffentlichkeitsbezogene Aktivitäten zum Schutz und zur Entwicklung von Natur, Landschaft, Erholungsmöglichkeiten und des Wasserhaushalts.						
Besonderheiten im Planjahr						
Keine						
Ziele						
1. Die behördlichen und darüber hinausgehenden städtischen Aktivitäten in dieser Produktgruppe sollen im bisherigen Umfang und Standard fortgeführt werden.						
	Ergebnis	Ansatz		Planung		
	2017	2018	2019	2020	2021	2022
Zielkennzahlen						
- Zum 1. Ziel: Aufwand der Produktgruppe insgesamt (in Euro)	4.618.406	3.810.220	3.869.600	3.930.160	3.930.160	3.930.160
Standardkennzahlen						
- Teilergebnis (Zeile 29) pro Einwohner/in (in Euro)	- 10,07	- 11,09	- 11,93	- 11,82	- 12,06	- 12,30
- Aufwandsdeckungsgrad (in %)	20,7	17,1	16,1	16,2	15,7	15,4
Leistungsdaten						
- Fläche der Stadt Münster (in ha)	30.296	30.328	30.311	30.311	30.311	30.311
- davon Siedlungs- und Verkehrsfläche (in ha)	10.095	10.095	10.095	10.095	10.095	10.095
- davon freie Fläche (nicht Siedlungs- und Verkehrsfläche) (in ha)	20.201	20.233	20.216	20.216	20.216	20.216

Haushaltsplan 2019

Natur, Landschaft, Erholung, Wasserschutz

Dezernat VI

Ausschuss: AUKB

Produktgruppe 1303

Amt für Grünflächen, Umwelt und Nachhaltigkeit

Produkt 130301 - Landschaftsschutz und -entwicklung, Erholung**Beschreibung**

Die Erhaltung der Vielfalt der natürlicherweise in einem Landschaftsraum vorkommenden Pflanzen und Tiere und ihrer Lebensräume, die Vernetzung von Biotopen, der Schutz der natürlichen Ressourcen und die Erholung der Menschen in der Landschaft gehören zu diesem Produkt, das durch verschiedene Instrumente umgesetzt wird. Zu den Instrumenten gehören die Erstellung und/oder Durchführung von Plänen, Verordnungen, Gutachten und Untersuchungen zum Schutz, zur Pflege und zur Entwicklung von Natur und Landschaft als eigenständige Fachplanung sowie als Beitrag zur Fachplanung Dritter; Erarbeitung von Konzepten zur Pflege und Entwicklung von ökologisch wertvollen Flächen. Das Produkt beinhaltet die Aufgaben der Unteren Landschaftsbehörde.

Besonderheiten im Planjahr

Keine

Ziele

1. Der Schutz von Pflanzen und Tieren und der Schutz und die Entwicklung ihrer Lebensräume soll fortgeführt und möglichst im Einvernehmen mit den münsteraner Bürger/innen (Grundstückseigentümer/innen, Erholungssuchende, etc.) erfolgen. Die Landschaftsplanung soll im münsteraner Stadtgebiet flächendeckend erfolgen.

	Ergebnis	Ansatz			Planung		
	2017	2018	2019	2020	2021	2022	
Zielkennzahlen							
- Zum 1. Ziel: Fläche bereits abgeschlossene Landschaftspläne (in ha)	16.482	16.482	16.482	16.482	16.482	16.482	
- Zum 1. Ziel: Verhältnis Fläche erfolgter Landschaftsplanung zur Gesamt-LP-Fläche (in %)	72,04	72,04	72,04	72,04	72,04	72,04	
Leistungsdaten							
- Fläche an Natur- und Landschaftsschutzgebieten in Münster (in ha)	12.074,00	12.074,00	12.074,00	12.074,00	12.074,00	12.074,00	
- Für den Naturschutz gesicherte Flächen über Bewirtschaftungsverträge (in ha)	123,51	82,90	82,90	82,90	82,90	82,90	
- Anzahl Naturdenkmale	324	326	326	326	326	326	
- Anzahl Bußgeld- und Klageverfahren nach dem Landschaftsgesetz	10	15	15	15	15	15	

Produkt 130302 - Wasserschutz**Beschreibung**

Das Produkt beinhaltet insbesondere die Aufgabe der Unteren Wasserbehörde. Die Untere Wasserbehörde ist eine Sonderordnungsbehörde des Landes; sie genehmigt und überwacht vielfältige Vorhaben für Oberflächengewässer- und Grundwassernutzungen. Dazu gehört auch die Überwachung der Behandlung und Einleitung von Abwässern mit gefährlichen Stoffen aus Industrie und Gewerbe in das städt. Kanalnetz und der Anlagen zum Umgang mit wassergefährdenden Stoffen und der Wasserschutzgebiete.

Um den Wasserhaushalt vorsorgend zu schützen, wirkt die Untere Wasserbehörde deshalb auf die Nutzer (z.B. Industrie- und Gewerbebetriebe, Landwirtschaft, Verbände und auch Privatleute) ein, um diese Einflüsse mit dem naturräumlichen Funktionen, den vorgegebenen Schutzziele und gesetzlichen Vorgaben in Einklang zu bringen. Dabei stehen zwar die wasserrechtlichen Vorschriften (z. B. Wasserhaushaltsgesetz, Landeswassergesetz, Richtlinien und Verordnungen) im Vordergrund, bei der Umsetzung wird aber, falls möglich, nach dem Grundsatz "Beratung vor Ordnungsrecht" verfahren.

Besonderheiten im Planjahr

Keine

Ziele

1. Umfang und Standard der behördlichen Aktivitäten zum Wasserschutz werden beibehalten.

	Ergebnis		Ansatz			Planung		
	2017	2018	2019	2020	2021	2022		
Zielkennzahlen								
- Zum 1. Ziel: Anzahl behördlicher Umweltinspektionen	15	20	20	20	20	20		
Leistungsdaten								
- Länge Fließgewässer in Münster (km)	592	592	592	592	592	592		
- Fläche der 5 Wasserschutzgebiete in Münster (Zone I, II und III) (in qkm)	35	35	35	35	35	35		
- Anzahl der bekannten Anlagen zum Umgang mit wassergefährdenden Stoffen	17.690	17.700	17.700	17.700	17.700	17.700		
- Anzahl der Kleinkläranlagen und abflusslosen Gruben	1.294	1.122	1.122	1.122	1.122	1.122		
- Anzahl Indirekteinleiter u. zeitlich befristete Indirekteinleitungen incl. genehmigte Abwasservorbehandlungsanlagen	929	930	930	930	930	930		
- Anzahl wasserrechtlicher Genehmigungen / Erlaubnisse	285	290	290	290	290	290		

Haushaltsplan 2019
Ausschuss: AUKB
Natur, Landschaft, Erholung, Wasserschutz
Produktgruppe 1303
Dezernat VI
Amt für Grünflächen, Umwelt und Nachhaltigkeit

Teilergebnisplan Ertrags- und Aufwandsarten		Haushaltsansatz (€)			Planung (€)		
		Ergebnis (€) 2017	2018	2019	2020	2021	2022
01	Steuern und ähnliche Abgaben	0,00	0	0	0	0	0
02	+ Zuwendungen und allgemeine Umlagen	153.177,85	5.980	8.000	8.000	8.000	8.000
03	+ Sonstige Transfererträge	0,00	0	0	0	0	0
04	+ Öffentlich-rechtliche Leistungsentgelte	104.482,74	44.980	44.980	44.980	44.980	44.980
05	+ Privatrechtliche Leistungsentgelte	0,00	100	100	100	100	100
06	+ Kostenerstattungen und Kostenumlagen	6.626,67	31.570	31.570	31.570	31.570	31.570
07	+ Sonstige ordentliche Erträge	98.220,77	99.110	99.300	99.300	86.610	86.610
08	+ Aktivierte Eigenleistungen	0,00	8.100	8.100	8.100	8.100	8.100
09	+/- Bestandsveränderungen	0,00	0	0	0	0	0
10	= Ordentliche Erträge	362.508,03	189.840	192.050	192.050	179.360	179.360
11	- Personalaufwendungen	2.379.523,17	2.463.870	2.521.480	2.547.760	2.606.630	2.666.980
12	- Versorgungsaufwendungen	277.194,75	208.310	217.940	223.390	228.970	234.690
13	- Aufwendungen für Sach- und Dienstleistungen	365.029,08	341.460	445.360	454.050	461.650	470.330
14	- Bilanzielle Abschreibungen	116.327,22	111.290	114.930	114.630	101.740	101.690
15	- Transferaufwendungen	93.013,75	104.410	156.940	104.410	104.410	104.410
16	- Sonstige ordentliche Aufwendungen	82.157,49	25.090	79.760	59.790	59.820	59.850
17	= Ordentliche Aufwendungen	3.313.245,46	3.254.430	3.536.410	3.504.030	3.563.220	3.637.950
18	= Ordentliches Ergebnis (= Zeilen 10 und 17)	2.950.737,43-	3.064.590-	3.344.360-	3.311.980-	3.383.860-	3.458.590-
19	+ Finanzerträge	0,00	0	0	0	0	0
20	- Zinsen und sonstige Finanzaufwendungen	0,00	0	0	0	0	0
21	= Finanzergebnis (= Zeilen 19 und 20)	0,00	0	0	0	0	0
22	= Ergebnis der laufenden Verwaltungstätigkeit (= Zeilen 18 und 21)	2.950.737,43-	3.064.590-	3.344.360-	3.311.980-	3.383.860-	3.458.590-
23	+ Außerordentliche Erträge	0,00	0	0	0	0	0
24	- Außerordentliche Aufwendungen	0,00	0	0	0	0	0
25	= Außerordentliches Ergebnis (= Zeilen 23 und 24)	0,00	0	0	0	0	0
26	= Ergebnis vor Berücksichtigung der internen Leistungsbeziehungen (= Zeilen 22 und 25)	2.950.737,43-	3.064.590-	3.344.360-	3.311.980-	3.383.860-	3.458.590-
27	+ Erträge aus internen Leistungsbeziehungen	591.725,15	515.100	515.100	515.100	515.100	515.100
28	- Aufwendungen aus internen Leistungsbeziehungen	1.305.160,29	865.760	861.760	861.760	861.760	861.760
29	= Ergebnis (= Zeilen 26, 27, 28)	3.664.172,57-	3.415.250-	3.691.020-	3.658.640-	3.730.520-	3.805.250-

Bewirtschaftungsregeln:

Die Aufwendungen der Produktgruppen "Grün- und Freiflächen" (PG 1301), "Friedhöfe" (PG 1302), "Natur, Landschaft, Erholung, Wasserschutz" (PG 1303), "Wald und Forstwirtschaft" (PG 1305) und "Umweltschutz" (PG 1401) werden zu einem Budget verbunden. Ausgenommen sind die Personalaufwendungen und Aufwendungen, denen zweckgebundene Erträge gegenüberstehen.

zu Zeile 16:

SPERRVERMERK: Mittel für eine Fachtagung "Flächenkompensation" in 2019 i. H. v. 20.000 Euro. Der Sperrvermerk wird nur aufgehoben, wenn die Tagung vor Ort stattfindet. Eine Entsperrung erfolgt durch den AUKB.

Erläuterungen:

zu Zeile 15:

Vergünstigungen: Ergänzend zu den in den Transferaufwendungen enthaltenen Zuschüssen werden Vereine, Verbände und andere Organisationen in einem wertmäßigen Umfang von 320 Euro durch die vergünstigte Bereitstellung von Immobilien im Rahmen von Miet-, Pacht- und Erbbaurechtsverträgen unterstützt.

zu Zeile 28:

Bei den internen Leistungsbeziehungen werden sowohl die Verrechnungen zwischen den Teilplänen des Amtes als auch die Aufwendungen für die Bereitstellung und Bewirtschaftung von Gebäuden durch das Immobilienmanagement abgebildet (Umsetzung des Mieter-/Vermietermodells).

Haushaltsplan 2019
Ausschuss: AUKB
Natur, Landschaft, Erholung, Wasserschutz
Produktgruppe 1303
Dezernat VI
Amt für Grünflächen, Umwelt und Nachhaltigkeit

Teilfinanzplan Ein- und Auszahlungsarten		Ergebnis (€)	Haushaltsansatz (€)		Verpfl.-Erm. (€)	Planung(€)		
		2017	2018	2019	2019	2020	2021	2022
01	Einzahlungen aus Zuwendungen für Investitionsmaßnahmen	133.678,38	113.550	113.550		113.550	65.100	13.550
02	+ aus der Veräußerung von Sachanlagen	0,00	0	0		0	0	0
03	+ aus der Veräußerung von Finanzanlagen	0,00	0	0		0	0	0
04	+ aus Beiträgen und ähnlichen Entgelten	413.198,46	59.020	59.020		59.020	59.020	59.020
05	+ aus sonstigen Investitionen	0,00	0	0		0	0	0
06	= Summe der investiven Einzahlungen	546.876,84	172.570	172.570		172.570	124.120	72.570
07	Auszahlungen - für den Erwerb von Grundstücken und Gebäuden	0,00	99.570	82.510	0	82.510	82.510	82.510
08	- für Baumaßnahmen	185.546,78	963.068	400.610	0	206.110	44.110	44.110
09	- für den Erwerb von beweglichem Anlagevermögen	1.824,58	7.845	7.200	0	7.200	7.200	7.200
10	- für den Erwerb von Finanzanlagen	0,00	0	0	0	0	0	0
11	- von aktivierbaren Zuwendungen	0,00	0	0	0	0	0	0
12	- aus sonstigen Investitionen	0,00	0	0	0	0	0	0
13	= Summe der investiven Auszahlungen	187.371,36	1.070.482	490.320	0	295.820	133.820	133.820
14	= Saldo der Investitionstätigkeit (Einzahlungen ./ Auszahlungen)	359.505,48	897.912-	317.750-		123.250-	9.700-	61.250-

Bewirtschaftungsregeln:

Die Auszahlungen der Produktgruppen "Grün- und Freiflächen" (PG 1301), "Friedhöfe" (PG 1302), "Natur, Landschaft, Erholung, Wasserschutz" (PG 1303), "Wald und Forstwirtschaft" (PG 1305) und "Umweltschutz" (PG 1401) werden zu einem Budget verbunden. Ausgenommen sind die Auszahlungen, denen zweckgebundene Einzahlungen gegenüberstehen.

Ebenso werden die Verpflichtungsermächtigungen der o. g. Produktgruppen zu einem Verpflichtungsbudget verbunden.

Erläuterungen:

Keine

Haushaltsplan 2019
Ausschuss: AUKB

Natur, Landschaft, Erholung, Wasserschutz
Produktgruppe 1303

Dezernat VI
Amt für Grünflächen, Umwelt und Nachhaltigkeit

Investitionsmaßnahmen	Ergebnis (€)	Haushaltsansatz (€)		Verpflicht.- ermächt. (€)	Planung (€)				bereitge- stellt bis inkl. 2018	Gesamt- ein- u. -aus- zahlungen
	2017	2018	2019		2019	2020	2021	2022		
Investitionsmaßnahmen oberhalb der festgelegten Wertgrenzen										
0010 Ausgleichsmaßnahmen nach § 135 a-c BauGB										
Einzahlung aus Beiträgen und ähnlichen Entgelten	198.848,46	50.000	50.000		50.000	50.000	50.000	0		
Saldo Maßnahme (Einzahlungen /. Auszahlungen)	198.848,46	50.000	50.000		50.000	50.000	50.000	0		
0020 Ausgleichsmaßnahmen nach LG NW										
Einzahlung aus Beiträgen und ähnlichen Entgelten	204.500,00	20	20		20	20	20	0		
Auszahlung für den Erwerb von Grundstücken und Gebäuden	0,00	17.070	10	0	10	10	10	0		
Auszahlung für Baumaßnahmen	15.795,31	202.915	10	0	10	10	10	0		
Auszahlung für den Erwerb von beweglichem Anlagevermögen	1.824,58	645	0	0	0	0	0	0		
Saldo Maßnahme (Einzahlungen /. Auszahlungen)	186.880,11	220.609-	0		0	0	0	0		
0040 Reitwege										
Einzahlung aus Zuwendungen für Investitionsmaßnahmen	33.678,38	0	0		0	0	0	0		
Auszahlung für Baumaßnahmen	51.859,54	32.188	20.000	0	20.000	20.000	20.000	0		
Saldo Maßnahme (Einzahlungen /. Auszahlungen)	18.181,16-	32.188-	20.000-		20.000-	20.000-	20.000-	0		

Investitionsmaßnahmen	Ergebnis (€)	Haushaltsansatz (€)		Verpflicht.- ermächt. (€)	Planung (€)				bereitge- stellt bis inkl. 2018	Gesamt- ein- u. -aus- zahlungen
	2017	2018	2019		2019	2020	2021	2022		
0050 Hochzeitswald										
Einzahlung aus Beiträgen und ähnlichen Entgelten	9.850,00	9.000	9.000		9.000	9.000	9.000	0		
Auszahlung für Baumaßnahmen	18.826,09	21.344	9.000	0	9.000	9.000	9.000	0		
Saldo Maßnahme (Einzahlungen /. Auszahlungen)	8.976,09-	12.344-	0		0	0	0	0		
0060 Artenschutz										
Auszahlung für den Erwerb von Grundstücken und Gebäuden	0,00	75.000	75.000	0	75.000	75.000	75.000	0		
Saldo Maßnahme (Einzahlungen /. Auszahlungen)	0,00	75.000-	75.000-		75.000-	75.000-	75.000-	0		
4720 Ausgl. Bp. 483 Hansa-Business-Park										
Einzahlung aus Zuwendungen für Investitionsmaßnahmen	100.000,00	100.000	100.000		100.000	51.550	0	0	1.008.984	1.260.534
Auszahlung für Baumaßnahmen	58.529,64	270.743	100.000	0	67.000	0	0	0	605.121	772.121
Saldo Maßnahme (Einzahlungen /. Auszahlungen)	41.470,36	170.743-	0		33.000	51.550	0	0	403.863	488.413
5050 Ausgl. Feuer- und Rettungswache 3										
Auszahlung für Baumaßnahmen	0,00	0	205.000	0	0	0	0	0	0	205.000
Saldo Maßnahme (Einzahlungen /. Auszahlungen)	0,00	0	205.000-		0	0	0	0	0	205.000-

Haushaltsplan 2019
Ausschuss: AUKB

Natur, Landschaft, Erholung, Wasserschutz
Produktgruppe 1303

Dezernat VI
Amt für Grünflächen, Umwelt und Nachhaltigkeit

Investitionsmaßnahmen	Ergebnis (€)		Haushaltsansatz (€)		Verpflicht.- ermächt. (€)	Planung (€)				bereitge- stellt bis inkl. 2018	Gesamt- ein- u. -aus- zahlungen
	2017	2018	2019	2019		2020	2021	2022	spätere Jahre		
Investitionsmaßnahmen unterhalb der festgelegten Wertgrenzen											
Einzahlung	0,00	13.550	13.550			13.550	13.550	13.550	13.550		
Auszahlung	40.536,20	450.577	81.300	0		124.800	29.800	29.800	22.600		
Saldo (Einzahlungen ./. Auszahlungen)	40.536,20-	437.027-	67.750-			111.250-	16.250-	16.250-	9.050-		
Gesamtsaldo	359.505,48	897.912-	317.750-			123.250-	9.700-	61.250-	9.050-	403.863	283.413
Verpflichtungsermächtigung zu Lasten						0	0	0	0		0

Produktbereich

Produkte

13
Natur- und Landschaftspflege



1304
Fließende Gewässer



130401
Fließende Gewässer

Beschreibung

Die Produktgruppe "Fließende Gewässer" ist deckungsgleich mit dem einzigen, gleichnamigen Produkt. Produktgruppen- und Produktbeschreibung sind daher identisch. Zum Leistungsspektrum gehören der Bau und die Unterhaltung fließender Gewässer. Sie dienen der Schaffung und Bewahrung eines ordnungsgemäßen und umweltgerechten Zustandes der Fließgewässer als Erholungs- und Lebensraum sowie der Gewährleistung eines ordnungsgemäßen Wasserabflusses. Die Aufgaben der Gewässerunterhaltung werden von der Stadt Münster und 5 weiteren Unterhaltungsverbänden erledigt. Wesentlicher Teil der Produktgruppe "Fließende Gewässer" ist der Gebührenhaushalt "Gewässerunterhaltung", der über die Erträge aus Gewässergebühren einen Teil der Aufwendungen der Produktgruppe deckt.

Besonderheiten im Planjahr

Keine

Ziele

1. Die sich aus den jährlich zusammen mit der Unteren Wasserbehörde aufzustellenden Gewässerunterhaltungsplänen ergebenden Maßnahmen sind zu mindestens 95 % umzusetzen (Messgröße ist die Anzahl der festgelegten Maßnahmen).
2. Die sich aus den jährlich von der Unteren Wasserbehörde durchgeführten Wasserschauen ergebenden Maßnahmen sind zu mindestens 95 % umzusetzen (Messgröße ist die Anzahl der festgelegten Maßnahmen).

	Ergebnis		Ansatz			Planung		
	2017	2018	2019	2020	2021	2022		
Zielkennzahlen								
- Zum 1. Ziel: Umsetzungsquote der Maßnahmen, die sich aus den Gewässerunterhaltungsplänen ergeben (in %)	100	100	100	100	100	100		
- Zum 2. Ziel: Umsetzungsquote der Maßnahmen, die sich aus den Wasserschauen ergeben (in %)	96	95	95	95	95	95		
Standardkennzahlen								
- Teilergebnis (Zeile 29) pro Einwohner/in (in Euro)	- 1,50	- 1,79	- 2,60	- 1,65	- 1,64	- 1,62		
- Aufwandsdeckungsgrad (in %)	64,0	62,2	54,3	65,9	66,7	67,1		
Leistungsdaten								
- Zu unterhaltende Fließgewässer insgesamt im Stadtgebiet Münster (in km)	613	613	613	613	613	613		
- Davon zu unterhalten durch den Unterhaltungsverband Stadt Münster (in km)	186	185	185	185	185	185		

Haushaltsplan 2019
Ausschuss: AUKB
Fließende Gewässer
Produktgruppe 1304
Dezernat III
Tiefbauamt

Teilergebnisplan Ertrags- und Aufwandsarten		Ergebnis (€)			Haushaltsansatz (€)			Planung (€)		
		2017	2018	2019	2020	2021	2022			
01	Steuern und ähnliche Abgaben	0,00	0	0	0	0	0			
02	+ Zuwendungen und allgemeine Umlagen	165.831,62	160.950	161.280	161.280	160.730	160.730			
03	+ Sonstige Transfererträge	0,00	0	0	0	0	0			
04	+ Öffentlich-rechtliche Leistungsentgelte	650.599,11	646.850	696.000	725.000	752.000	765.000			
05	+ Privatrechtliche Leistungsentgelte	0,00	0	0	0	0	0			
06	+ Kostenerstattungen und Kostenumlagen	0,00	0	0	0	0	0			
07	+ Sonstige ordentliche Erträge	0,00	0	0	0	0	0			
08	+ Aktivierte Eigenleistungen	1.293,50	100.000	100.000	100.000	100.000	100.000			
09	+/- Bestandsveränderungen	0,00	0	0	0	0	0			
10	= Ordentliche Erträge	817.724,23	907.800	957.280	986.280	1.012.730	1.025.730			
11	- Personalaufwendungen	172.584,50	360.660	311.030	318.750	326.660	334.770			
12	- Versorgungsaufwendungen	3.143,72	1.980	1.790	1.840	1.890	1.940			
13	- Aufwendungen für Sach- und Dienstleistungen	795.380,30	779.410	1.048.350	861.430	874.460	875.640			
14	- Bilanzielle Abschreibungen	260.822,77	251.950	251.650	251.650	251.650	251.650			
15	- Transferaufwendungen	0,00	0	0	0	0	0			
16	- Sonstige ordentliche Aufwendungen	32.857,37	49.640	134.600	49.600	49.600	49.600			
17	= Ordentliche Aufwendungen	1.264.788,66	1.443.640	1.747.420	1.483.270	1.504.260	1.513.600			
18	= Ordentliches Ergebnis (= Zeilen 10 und 17)	447.064,43-	535.840-	790.140-	496.990-	491.530-	487.870-			
19	+ Finanzerträge	0,00	0	0	0	0	0			
20	- Zinsen und sonstige Finanzaufwendungen	0,00	2.000	2.000	2.000	2.000	2.000			
21	= Finanzergebnis (= Zeilen 19 und 20)	0,00	2.000-	2.000-	2.000-	2.000-	2.000-			
22	= Ergebnis der laufenden Verwaltungstätigkeit (= Zeilen 18 und 21)	447.064,43-	537.840-	792.140-	498.990-	493.530-	489.870-			
23	+ Außerordentliche Erträge	0,00	0	0	0	0	0			
24	- Außerordentliche Aufwendungen	0,00	0	0	0	0	0			
25	= Außerordentliches Ergebnis (= Zeilen 23 und 24)	0,00	0	0	0	0	0			
26	= Ergebnis vor Berücksichtigung der internen Leistungsbeziehungen (= Zeilen 22 und 25)	447.064,43-	537.840-	792.140-	498.990-	493.530-	489.870-			
27	+ Erträge aus internen Leistungsbeziehungen	0,00	0	0	0	0	0			
28	- Aufwendungen aus internen Leistungsbeziehungen	12.110,00	12.830	12.500	12.500	12.500	12.500			
29	= Ergebnis (= Zeilen 26, 27, 28)	459.174,43-	550.670-	804.640-	511.490-	506.030-	502.370-			

Bewirtschaftungsregeln:

Die Aufwendungen der Produktgruppen 1101 "Abwasserbeseitigung", 1201 "Verkehrsflächen und -anlagen" und 1304 "Fließende Gewässer" werden zu einem Budget verbunden. Ausgenommen sind die Personalaufwendungen und Aufwendungen, denen zweckgebundene Erträge gegenüber stehen.

zu Zeile 13:

SPERRVERMERK: Mittel für die Sanierung des Aasee. Der Sperrvermerk wird aufgehoben, wenn ein Konzept für die Sanierung vorliegt.

Eine Entsperrung erfolgt durch den AUKB.

Erläuterungen:

zu Zeile 28:

Bei den internen Leistungsbeziehungen werden die Aufwendungen für die Bereitstellung und Bewirtschaftung von Gebäuden durch das Immobilienanagement abgebildet (Umsetzung des Mieter-/Vermietermodells).

Haushaltsplan 2019
Ausschuss: AUKB
Fließende Gewässer
Produktgruppe 1304
Dezernat III
Tiefbauamt

Teilfinanzplan Ein- und Auszahlungsarten		Ergebnis (€)	Haushaltsansatz (€)		Verpfl.-Erm. (€)	Planung(€)		
		2017	2018	2019	2019	2020	2021	2022
01	Einzahlungen aus Zuwendungen für Investitionsmaßnahmen	1.245.591,12	3.120.000	2.700.000		1.790.000	1.600.000	1.600.000
02	+ aus der Veräußerung von Sachanlagen	0,00	0	0		0	0	0
03	+ aus der Veräußerung von Finanzanlagen	0,00	0	0		0	0	0
04	+ aus Beiträgen und ähnlichen Entgelten	0,00	0	0		0	0	0
05	+ aus sonstigen Investitionen	0,00	0	0		0	0	0
06	= Summe der investiven Einzahlungen	1.245.591,12	3.120.000	2.700.000		1.790.000	1.600.000	1.600.000
07	Auszahlungen - für den Erwerb von Grundstücken und Gebäuden	0,00	0	0	0	0	0	0
08	- für Baumaßnahmen	1.248.475,25	5.888.147	3.420.000	1.500.000	2.400.000	2.000.000	2.000.000
09	- für den Erwerb von beweglichem Anlagevermögen	0,00	1.500	1.500	0	1.500	1.500	1.500
10	- für den Erwerb von Finanzanlagen	0,00	0	0	0	0	0	0
11	- von aktivierbaren Zuwendungen	0,00	0	0	0	0	0	0
12	- aus sonstigen Investitionen	0,00	0	0	0	0	0	0
13	= Summe der investiven Auszahlungen	1.248.475,25	5.889.647	3.421.500	1.500.000	2.401.500	2.001.500	2.001.500
14	= Saldo der Investitionstätigkeit (Einzahlungen ./ Auszahlungen)	2.884,13-	2.769.647-	721.500-		611.500-	401.500-	401.500-

Bewirtschaftungsregeln:

Die Auszahlungen der Produktgruppen 1101 "Abwasserbeseitigung" 1201 "Verkehrsflächen und -anlagen" und 1304 "Fließende Gewässer" werden zu einem Budget verbunden. Ausgenommen sind Auszahlungen, denen zweckgebundene Einzahlungen gegenüber stehen.

Ebenso werden die Verpflichtungsermächtigungen der o. g. Produktgruppen zu einem Verpflichtungsbudget verbunden.

Erläuterungen:

zu Zeile 08:

Die finanziellen Belastungen aus den Verpflichtungsermächtigungen i. H. v. 1.500.000 Euro entfallen auf das Jahr

2020 1.000.000 Euro

2021 500.000 Euro

Haushaltsplan 2019 Ausschuss: AUKB	Fließende Gewässer Produktgruppe 1304							Dezernat III Tiefbauamt
---	--	--	--	--	--	--	--	--

Investitionsmaßnahmen	Ergebnis (€)	Haushaltsansatz (€)		Verpflicht.- ermächt. (€)	Planung (€)				bereitge- stellt bis inkl. 2018	Gesamt- ein- u. -aus- zahlungen
	2017	2018	2019		2019	2020	2021	2022		
Investitionsmaßnahmen oberhalb der festgelegten Wertgrenzen										
0010 Gewässer,Umbau/ Ökologische Verbesserung										
Einzahlung aus Zuwendungen für Investitionsmaßnahmen	855.591,12	3.000.000	2.300.000		1.200.000	1.200.000	1.200.000	0		
Auszahlung für Baumaßnahmen	532.437,77	5.508.179	2.900.000	1.500.000	1.500.000	1.500.000	1.500.000	0		
Saldo Maßnahme (Einzahlungen ./. Auszahlungen)	323.153,35	2.508.179-	600.000-		300.000-	300.000-	300.000-	0		
4133 Werse Pflege- und Entwicklungskonzept										
Einzahlung aus Zuwendungen für Investitionsmaßnahmen	0,00	40.000	400.000		400.000	400.000	400.000	1.240.000	858.406	3.698.406
Auszahlung für Baumaßnahmen	64.398,05	148.199	500.000	0	500.000	500.000	500.000	1.550.000	1.190.172	4.740.172
Saldo Maßnahme (Einzahlungen ./. Auszahlungen)	64.398,05-	108.199-	100.000-		100.000-	100.000-	100.000-	310.000-	331.766-	1.041.766-
4175 Edelbach										
Einzahlung aus Zuwendungen für Investitionsmaßnahmen	390.000,00	80.000	0		0	0	0	80.000	486.000	566.000
Auszahlung für Baumaßnahmen	651.639,43	211.770	0	0	0	0	0	100.000	894.369	994.369
Saldo Maßnahme (Einzahlungen ./. Auszahlungen)	261.639,43-	131.770-	0		0	0	0	20.000-	408.369-	428.369-

Investitionsmaßnahmen	Ergebnis (€)	Haushaltsansatz (€)		Verpflicht.- ermächt. (€)	Planung (€)				bereitge- stellt bis inkl. 2018	Gesamt- ein- u. -aus- zahlungen
	2017	2018	2019		2019	2020	2021	2022		
4188 Piepenbach,Angel-Telgter Straße,ÖV										
Einzahlung aus Zuwendungen für Investitionsmaßnahmen	0,00	0	0		190.000	0	0	0	0	190.000
Auszahlung für Baumaßnahmen	0,00	20.000	20.000	0	400.000	0	0	0	20.000	440.000
Saldo Maßnahme (Einzahlungen ./. Auszahlungen)	0,00	20.000-	20.000-		210.000-	0	0	0	20.000-	250.000-

Investitionsmaßnahmen unterhalb der festgelegten Wertgrenzen										
Einzahlung	0,00	0	0		0	0	0	0		
Auszahlung	0,00	1.500	1.500	0	1.500	1.500	1.500	0		
Saldo (Einzahlungen ./. Auszahlungen)	0,00	1.500-	1.500-		1.500-	1.500-	1.500-	0		

Gesamtsaldo	2.884,13-	2.769.647-	721.500-		611.500-	401.500-	401.500-	330.000-	760.135-	1.720.135-
--------------------	-----------	------------	----------	--	----------	----------	----------	----------	----------	------------

Verpflichtungsermächtigung zu Lasten					1.000.000	500.000	0	0		1.500.000
---	--	--	--	--	-----------	---------	---	---	--	-----------

Haushaltsplan 2019**Fließende Gewässer****Dezernat III****Ausschuss: AUKB****Produktgruppe 1304****Tiefbauamt****Bewirtschaftungsregeln:**

Keine

Erläuterungen:

Die finanziellen Belastungen aus den Verpflichtungsermächtigungen i. H. v. 1.500.000 Euro entfallen grundsätzlich auf das Jahr 2020.
Abweichend hiervon verteilen sich die finanziellen Belastungen wie folgt:

zu Maßnahme 0010 "Gewässer, Umbau/Ökologische Verbesserung"

Verpflichtungsermächtigungen über 1.500.000 Euro zu Lasten des Jahres

2020 1.000.000 Euro

2021 500.000 Euro

Produktbereich

Produkte

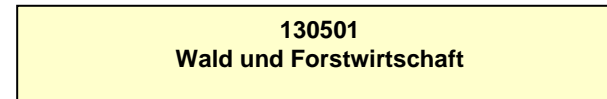

Beschreibung

Die Produktgruppe "Wald und Forstwirtschaft" ist deckungsgleich mit dem einzigen, gleichnamigen Produkt. Produktgruppen- und Produktbeschreibung sind daher identisch. Zur Leistungspalette von Produktgruppe und Produkt gehören der städtische Forstbetrieb und Aufgaben des Jagdwesens. Hierzu zählen im Einzelnen

- die Planung, Organisation, Förderung und Durchführung aller Maßnahmen zur Neubegründung, Pflege und nachhaltigen naturverträglichen (Erholungs-) Nutzung von Waldbeständen, einschließlich Verkauf von Waldprodukten und Forstschutz/Gefahrenabwehr;
- Wildbewirtschaftung und Jagdverpachtung zu möglichst günstigen Konditionen;
- die Bewirtschaftung (Beratung, Betreuung und betriebstechnische Unterstützung) der Waldfläche der Stadtwerke Münster GmbH und der Stiftungen, einschließlich Verkauf von Waldprodukten, Forstschutz und Jagdangelegenheiten, daneben Antragstellung für waldbauliche Förderungsmaßnahmen;
- Maßnahmen zur Erhaltung und Entwicklung des Ökosystems "Wald", insbesondere durch Sicherstellung und Förderung seiner natürlichen Abläufe und seiner Biotop- und Artenvielfalt;
- die Feststellung und Durchführung von Verkehrssicherungsaufgaben;
- die Öffentlichkeitsarbeit durch Führungen, Fortbildungsveranstaltungen, Ausstellungen, Wald- und Umweltpädagogik, Waldlehrpfade, Medienbetreuung.

Es sollen ertragreiche, naturnahe und langfristig stabile Wälder unter Berücksichtigung der besonderen Nutz-, Schutz- und Erholungsfunktion entwickelt und bewirtschaftet werden. Die Waldflächen werden in regelmäßigen Abständen auf der Grundlage des Forstbetriebsplans gestaltet und kontinuierlich gepflegt.

Besonderheiten im Planjahr

Keine

Ziele

1. Die Erholungs- und Schutzfunktion des Waldes soll erhalten und entwickelt werden. Der Bestand an wasser- und naturschutzrechtlich geschützten Waldflächen soll nicht aufgrund ungeeigneter Bewirtschaftungsformen sinken.
2. Die Erträge sollen die Aufwendungen dieses Teilplanes zu mindestens 33 % decken.

	Ergebnis	Ansatz			Planung		
	2017	2018	2019	2020	2021	2022	
Zielkennzahlen							
- Zum 1. Ziel: Wasserrechtlich geschützte städt. Waldflächen (in ha)	52	52	52	52	52	52	
- Zum 1. Ziel: Naturschutzrechtlich geschützte städt. Waldflächen (in ha)	42	42	42	42	42	42	
- Zum 2. Ziel: Aufwandsdeckungsgrad des Teilplanes (in %)	77,9	58,5	58,5	54,9	53,8	53,8	

Haushaltsplan 2019

Wald und Forstwirtschaft

Dezernat VI

Ausschuss: AUKB

Produktgruppe 1305

Amt für Grünflächen, Umwelt und Nachhaltigkeit

	Ergebnis	Ansatz		Planung		
	2017	2018	2019	2020	2021	2022
Standardkennzahlen						
- Teilergebnis (Zeile 29) pro Einwohner/in (in Euro)	- 0,67	- 0,71	- 1,04	- 1,08	- 1,12	- 1,16
- Aufwandsdeckungsgrad (in %)	77,9	57,8	50,7	49,7	48,8	48,0
Leistungsdaten						
- Bewirtschaftete Waldflächen insgesamt (in ha)	930	962	930	930	930	930
- Städt. eigene Waldflächen (in ha)	573	580	573	573	573	573
- Als Eigenjagd verpachtete städt. Flächen (in ha)	217	217	217	217	217	217

Teilergebnisplan Ertrags- und Aufwandsarten		Ergebnis (€)			Haushaltsansatz (€)			Planung (€)		
		2017	2018	2019	2020	2021	2022			
01	Steuern und ähnliche Abgaben	0,00	0	0	0	0	0			
02	+ Zuwendungen und allgemeine Umlagen	0,00	0	0	0	0	0			
03	+ Sonstige Transfererträge	0,00	0	0	0	0	0			
04	+ Öffentlich-rechtliche Leistungsentgelte	0,00	0	0	0	0	0			
05	+ Privatrechtliche Leistungsentgelte	34.843,06	34.090	34.870	34.870	34.870	34.870			
06	+ Kostenerstattungen und Kostenumlagen	217.239,83	184.000	214.000	214.000	214.000	214.000			
07	+ Sonstige ordentliche Erträge	0,00	410	410	410	410	410			
08	+ Aktivierte Eigenleistungen	0,00	0	0	0	0	0			
09	+/- Bestandsveränderungen	0,00	0	0	0	0	0			
10	= Ordentliche Erträge	252.082,89	218.500	249.280	249.280	249.280	249.280			
11	- Personalaufwendungen	357.752,24	369.730	497.990	509.810	521.940	534.370			
12	- Versorgungsaufwendungen	36.961,40	27.830	27.270	27.950	28.650	29.370			
13	- Aufwendungen für Sach- und Dienstleistungen	22.666,44	35.020	26.750	27.010	27.230	27.490			
14	- Bilanzielle Abschreibungen	7.996,82	8.170	12.980	12.750	12.570	10.180			
15	- Transferaufwendungen	0,00	0	0	0	0	0			
16	- Sonstige ordentliche Aufwendungen	20.123,14	38.400	48.330	48.330	48.330	48.330			
17	= Ordentliche Aufwendungen	445.500,04	479.150	613.320	625.850	638.720	649.740			
18	= Ordentliches Ergebnis (= Zeilen 10 und 17)	193.417,15-	260.650-	364.040-	376.570-	389.440-	400.460-			
19	+ Finanzerträge	0,00	0	0	0	0	0			
20	- Zinsen und sonstige Finanzaufwendungen	0,00	0	0	0	0	0			
21	= Finanzergebnis (= Zeilen 19 und 20)	0,00	0	0	0	0	0			
22	= Ergebnis der laufenden Verwaltungstätigkeit (= Zeilen 18 und 21)	193.417,15-	260.650-	364.040-	376.570-	389.440-	400.460-			
23	+ Außerordentliche Erträge	0,00	0	0	0	0	0			
24	- Außerordentliche Aufwendungen	0,00	0	0	0	0	0			
25	= Außerordentliches Ergebnis (= Zeilen 23 und 24)	0,00	0	0	0	0	0			
26	= Ergebnis vor Berücksichtigung der internen Leistungsbeziehungen (= Zeilen 22 und 25)	193.417,15-	260.650-	364.040-	376.570-	389.440-	400.460-			
27	+ Erträge aus internen Leistungsbeziehungen	133.334,05	81.010	81.010	81.010	81.010	81.010			
28	- Aufwendungen aus internen Leistungsbeziehungen	49.362,71	38.810	38.510	38.510	38.510	38.510			
29	= Ergebnis (= Zeilen 26, 27, 28)	109.445,81-	218.450-	321.540-	334.070-	346.940-	357.960-			

Haushaltsplan 2019**Wald und Forstwirtschaft****Dezernat VI****Ausschuss: AUKB****Produktgruppe 1305****Amt f. Grünflächen, Umwelt und Nachhaltigkeit****Bewirtschaftungsregeln:**

Die Aufwendungen der Produktgruppen "Grün- und Freiflächen" (PG 1301), "Friedhöfe" (PG 1302), "Natur, Landschaft, Erholung, Wasserschutz" (PG 1303), "Wald und Forstwirtschaft" (PG 1305) und "Umweltschutz" (PG 1401) werden zu einem Budget verbunden. Ausgenommen sind die Personalaufwendungen und Aufwendungen, denen zweckgebundene Erträge gegenüberstehen.

Erläuterungen:

zu Zeile 15:

Vergünstigungen: Ergänzend zu den in den Transferaufwendungen enthaltenen Zuschüssen werden Vereine, Verbände und andere Organisationen in einem wertmäßigen Umfang von 1.490 Euro durch die vergünstigte Bereitstellung von Immobilien im Rahmen von Miet-, Pacht- und Erbbaurechtsverträgen unterstützt.

zu Zeile 28:

Bei den internen Leistungsbeziehungen werden sowohl die Verrechnungen zwischen den Teilplänen des Amtes als auch die Aufwendungen für die Bereitstellung und Bewirtschaftung von Gebäuden durch das Immobilienmanagement abgebildet (Umsetzungen des Mieter-/Vermietermodells).

Teilfinanzplan Ein- und Auszahlungsarten		Ergebnis (€)	Haushaltsansatz (€)		Verpfl.-Erm. (€)	Planung(€)		
		2017	2018	2019	2019	2020	2021	2022
01	Einzahlungen aus Zuwendungen für Investitionsmaßnahmen	0,00	4.000	4.000		4.000	4.000	4.000
02	+ aus der Veräußerung von Sachanlagen	0,00	400	400		400	400	400
03	+ aus der Veräußerung von Finanzanlagen	0,00	0	0		0	0	0
04	+ aus Beiträgen und ähnlichen Entgelten	0,00	0	0		0	0	0
05	+ aus sonstigen Investitionen	0,00	0	0		0	0	0
06	= Summe der investiven Einzahlungen	0,00	4.400	4.400		4.400	4.400	4.400
07	Auszahlungen - für den Erwerb von Grundstücken und Gebäuden	0,00	0	0	0	0	0	0
08	- für Baumaßnahmen	0,00	0	0	0	0	0	0
09	- für den Erwerb von beweglichem Anlagevermögen	2.607,83	7.950	6.250	0	6.250	6.250	6.250
10	- für den Erwerb von Finanzanlagen	0,00	0	0	0	0	0	0
11	- von aktivierbaren Zuwendungen	0,00	0	0	0	0	0	0
12	- aus sonstigen Investitionen	0,00	0	0	0	0	0	0
13	= Summe der investiven Auszahlungen	2.607,83	7.950	6.250	0	6.250	6.250	6.250
14	= Saldo der Investitionstätigkeit (Einzahlungen ./ Auszahlungen)	2.607,83-	3.550-	1.850-		1.850-	1.850-	1.850-

Haushaltsplan 2019**Wald und Forstwirtschaft****Dezernat VI****Ausschuss: AUKB****Produktgruppe 1305****Amt f. Grünflächen, Umwelt und Nachhaltigkeit****Bewirtschaftungsregeln:**

Die Auszahlungen der Produktgruppen "Grün- und Freiflächen" (PG 1301), "Friedhöfe" (PG 1302), "Natur, Landschaft, Erholung, Wasserschutz" (PG 1303), "Wald und Forstwirtschaft" (PG 1305) und "Umweltschutz" (PG 1401) werden zu einem Budget verbunden. Ausgenommen sind Auszahlungen, denen zweckgebundene Einzahlungen gegenüberstehen.

Ebenso werden die Verpflichtungsermächtigungen der o. g. Produktgruppen zu einem Verpflichtungsbudget verbunden.

Erläuterungen:

Keine

Investitionsmaßnahmen	Ergebnis (€)	Haushaltsansatz (€)		Verpflicht.- ermächt. (€)	Planung (€)				bereitge- stellt bis inkl. 2018	Gesamt- ein- u. -aus- zahlungen
	2017	2018	2019		2019	2020	2021	2022		
Investitionsmaßnahmen unterhalb der festgelegten Wertgrenzen										
Einzahlung	0,00	4.400	4.400		4.400	4.400	4.400	0		
Auszahlung	2.607,83	7.950	6.250	0	6.250	6.250	6.250	0		
Saldo (Einzahlungen ./. Auszahlungen)	2.607,83-	3.550-	1.850-		1.850-	1.850-	1.850-	0		
Gesamtsaldo	2.607,83-	3.550-	1.850-		1.850-	1.850-	1.850-	0		
Verpflichtungsermächtigung zu Lasten					0	0	0	0		0

Produktbereich

Produktgruppe

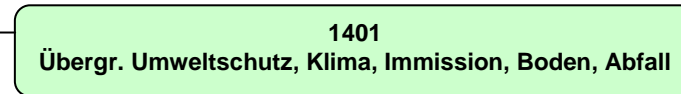

Haushaltsplan 2019

Umweltschutz
Produktbereich 14

Dezernat VI

Teilergebnisplan Ertrags- und Aufwandsarten		Ergebnis (€)			Haushaltsansatz (€)			Planung (€)		
		2017	2018	2019	2020	2021	2022			
01	Steuern und ähnliche Abgaben	0,00	0	0	0	0	0			
02	+ Zuwendungen und allgemeine Umlagen	288.771,50	256.250	429.170	181.540	9.200	0			
03	+ Sonstige Transfererträge	0,00	0	0	0	0	0			
04	+ Öffentlich-rechtliche Leistungsentgelte	214.597,25	60.000	60.000	60.000	60.000	60.000			
05	+ Privatrechtliche Leistungsentgelte	4,00	0	0	0	0	0			
06	+ Kostenerstattungen und Kostenumlagen	238.657,98	240.150	253.350	253.350	253.350	253.350			
07	+ Sonstige ordentliche Erträge	3.452,50	3.500	3.500	3.500	3.500	3.500			
08	+ Aktivierte Eigenleistungen	0,00	0	0	0	0	0			
09	+/- Bestandsveränderungen	0,00	0	0	0	0	0			
10	= Ordentliche Erträge	745.483,23	559.900	746.020	498.390	326.050	316.850			
11	- Personalaufwendungen	1.743.962,51	2.060.060	2.332.710	2.386.920	2.634.400	2.697.210			
12	- Versorgungsaufwendungen	121.157,83	102.100	106.040	108.690	111.400	114.180			
13	- Aufwendungen für Sach- und Dienstleistungen	146.581,84	168.620	236.730	205.730	173.180	181.870			
14	- Bilanzielle Abschreibungen	3.801,56	5.060	2.200	1.590	1.160	1.160			
15	- Transferaufwendungen	290.756,75	320.140	373.140	375.640	265.140	260.140			
16	- Sonstige ordentliche Aufwendungen	644.438,06	1.273.497	1.237.940	934.910	624.630	652.000			
17	= Ordentliche Aufwendungen	2.950.698,55	3.929.477	4.288.760	4.013.480	3.809.910	3.906.560			
18	= Ordentliches Ergebnis (= Zeilen 10 und 17)	2.205.215,32-	3.369.577-	3.542.740-	3.515.090-	3.483.860-	3.589.710-			
19	+ Finanzerträge	0,00	0	0	0	0	0			
20	- Zinsen und sonstige Finanzaufwendungen	0,00	0	0	0	0	0			
21	= Finanzergebnis (= Zeilen 19 und 20)	0,00	0	0	0	0	0			
22	= Ergebnis der laufenden Verwaltungstätigkeit (= Zeilen 18 und 21)	2.205.215,32-	3.369.577-	3.542.740-	3.515.090-	3.483.860-	3.589.710-			
23	+ Außerordentliche Erträge	0,00	0	0	0	0	0			
24	- Außerordentliche Aufwendungen	0,00	0	0	0	0	0			
25	= Außerordentliches Ergebnis (= Zeilen 23 und 24)	0,00	0	0	0	0	0			
26	= Ergebnis vor Berücksichtigung der internen Leistungsbeziehungen (= Zeilen 22 und 25)	2.205.215,32-	3.369.577-	3.542.740-	3.515.090-	3.483.860-	3.589.710-			
27	+ Erträge aus internen Leistungsbeziehungen	317.624,72	284.350	284.350	284.350	284.350	284.350			
28	- Aufwendungen aus internen Leistungsbeziehungen	812.746,06	730.440	753.370	753.370	753.370	753.370			
29	= Ergebnis (= Zeilen 26, 27, 28)	2.700.336,66-	3.815.667-	4.011.760-	3.984.110-	3.952.880-	4.058.730-			

Teilfinanzplan Ein- und Auszahlungsarten		Ergebnis (€)	Haushaltsansatz (€)		Verpfl.-Erm. (€)	Planung(€)		
		2017	2018	2019	2019	2020	2021	2022
	Einzahlungen							
01	aus Zuwendungen für Investitionsmaßnahmen	0,00	0	0		0	0	0
02	+ aus der Veräußerung von Sachanlagen	0,00	0	0		0	0	0
03	+ aus der Veräußerung von Finanzanlagen	0,00	0	0		0	0	0
04	+ aus Beiträgen und ähnlichen Entgelten	0,00	0	0		0	0	0
05	+ aus sonstigen Investitionen	0,00	0	0		0	0	0
06	= Summe der investiven Einzahlungen	0,00	0	0		0	0	0
	Auszahlungen							
07	- für den Erwerb von Grundstücken und Gebäuden	0,00	0	0	0	0	0	0
08	- für Baumaßnahmen	0,00	0	0	0	0	0	0
09	- für den Erwerb von beweglichem Anlagevermögen	0,00	5.234	1.800	0	1.800	1.800	1.800
10	- für den Erwerb von Finanzanlagen	0,00	0	0	0	0	0	0
11	- von aktivierbaren Zuwendungen	0,00	0	0	0	0	0	0
12	- aus sonstigen Investitionen	0,00	0	0	0	0	0	0
13	= Summe der investiven Auszahlungen	0,00	5.234	1.800	0	1.800	1.800	1.800
14	= Saldo der Investitionstätigkeit (Einzahlungen ./ Auszahlungen)	0,00	5.234-	1.800-		1.800-	1.800-	1.800-

Produktbereich

14
Umweltschutz



1401
Übergr. Umweltschutz, Klima, Immission, Boden, Abfall

Produkte

140101
Immissionsschutz

140102
Bodenschutz / Abfallüberwachung

140103
Übergreifender Umweltschutz

Beschreibung

Die Produktgruppe beinhaltet die Aufgabenbereiche Luftreinhaltung, Immissionsschutz, Bodenschutz, Abfallüberwachung sowie den übergreifenden Umweltschutz (Umweltverträglichkeitsprüfungen, Umweltplanung, Umweltinformation, Klimaschutz, Förderwesen, Öko-Audit, Öl- und Giftalarm). Es handelt sich sowohl um behördliche Umweltschutzaufgaben als auch um darüber hinaus gehende städtische Aktivitäten. Das Leistungsspektrum der Produktgruppe ist vielfältig.

Besonderheiten im Planjahr

Keine

Ziele

1. Die behördlichen Umweltschutzaufgaben sollen weiter im bisherigen Umfang und Standard wahrgenommen werden (Untere Abfallbehörde, Untere Bodenschutzbehörde, Untere Immissionsschutzbehörde).
2. Die über die behördlichen Umweltschutzaufgaben hinaus gehenden städtischen Aktivitäten im Umweltschutz werden im bisherigen Umfang und Standard beibehalten.
3. Münster soll das vom Rat im Jahr 1995 beschlossene Ziel der CO₂-Reduzierung bis 2020 um 40% erreichen.

	Ergebnis	Ansatz		Planung		
	2017	2018	2019	2020	2021	2022
Zielkennzahlen						
- Zum 1. und 2. Ziel: Aufwand der behördlichen und darüber hinaus gehenden städtischen Umweltschutzaktivitäten (in Euro)	3.763.445	3.369.940	3.435.240	3.449.240	3.449.240	3.449.240
- Zum 3. Ziel: CO ₂ -Reduzierung auf der Basis des Jahres 1990, zu erreichen bis 2020 (in %)	22,0	40,0	40,0	40,0	40,0	40,0
Standardkennzahlen						
- Teilergebnis (Zeile 29) pro Einwohner/in (in Euro)	- 7,78	- 11,24	- 12,97	- 12,88	- 12,77	- 13,12
- Aufwandsdeckungsgrad (in %)	28,3	19,6	20,4	16,4	13,4	12,9

Haushaltsplan 2019

Übergreifender Umweltschutz, Klima, Immission, Boden, Abfall

Dezernat VI

Ausschuss: AUKB

Produktgruppe 1401

Amt für Grünflächen, Umwelt und Nachhaltigkeit

Produkt 140101 - Immissionsschutz**Beschreibung**

Der gebietsbezogene Immissionsschutz beinhaltet die Analyse der Luftsituation in Münster, die Erarbeitung von Konzepten und Durchführung von Maßnahmen zur Verbesserung der Luftreinhaltung (incl. Elektrosmog) und des Lärmschutzes, die Information der Bürger sowie die Abgabe von Stellungnahmen zu Bauleit- und anderen Fachplanungen. Der Aufgabenbereich "anlagenbezogener Immissionsschutz" wurde zum 01.01.2008 von der Bezirksregierung zur Stadt verlagert. Ziel der Aktivitäten im Bereich des anlagenbezogenen Immissionsschutzes ist es, zu verhindern, dass im Umfeld von Gewerbebetrieben schädliche Umwelteinwirkungen entstehen. Für die Errichtung und den Betrieb von Anlagen, die typischerweise ein besonders hohes Gefährdungspotential aufweisen, werden eigenständige Genehmigungsverfahren nach dem Bundesimmissionsschutzgesetz (BlmschG) durchgeführt.

Besonderheiten im Planjahr

Keine

Ziele

1. Umfang und Standard der behördlichen Aktivitäten zum Immissionsschutz werden beibehalten.

	Ergebnis	Ansatz			Planung		
	2017	2018	2019	2020	2021	2022	
Zielkennzahlen							
- Zum 1. Ziel: Anzahl behördlicher Umweltinspektionen (ab 2013)	15	20	20	20	20	20	
Leistungsdaten							
- Anzahl der Sendeanlagen für Mobilfunk	295	305	315	325	335	345	
- Anzahl der nach BlmschG genehmigten Anlagen	83	80	80	80	80	80	
- Anzahl der Beschwerden über Immissionen	120	120	120	120	120	120	
- Anzahl der Anträge nach BlmschG	15	15	15	15	15	15	

Produkt 140102 - Bodenschutz / Abfallüberwachung

Beschreibung

Das Produkt beinhaltet die Aufgaben der Unteren Bodenschutz- sowie der Unteren Abfallwirtschaftsbehörde als Sonderordnungsbehörde des Landes.
Im Aufgabenbereich der "Unteren Bodenschutzbehörde" werden insbesondere Zustandserfassungen, Gefährdungsabschätzungen, Sicherungs-, Sanierungs- und Überwachungsmaßnahmen, Stellungnahmen zu Vorhaben und Planungen Dritter und vorsorgende Maßnahmen zum Bodenschutz durchgeführt.
Die Untere Abfallwirtschaftsbehörde (UAB) stellt sicher, dass die rechtlichen Vorgaben zur Vermeidung, Verwertung und Beseitigung von Abfällen eingehalten werden. Sie überwacht die Abfallströme anhand vorgeschriebener Nachweise und durch Betriebsbegehungen. Falls möglich wird nach dem Grundsatz "Beratung vor Ordnungsrecht" verfahren.

Besonderheiten im Planjahr

Keine

Ziele

1. Umfang und Standard der behördlichen Aktivitäten zum Bodenschutz und zur Abfallüberwachung werden beibehalten.

	Ergebnis	Ansatz			Planung		
	2017	2018	2019	2020	2021	2022	
Zielkennzahlen							
- Zum 1. Ziel: Anzahl behördlicher Umweltinspektionen (ab 2013)	15	20	20	20	20	20	
Leistungsdaten							
- Anzahl der Altlasten /schädlichen Bodenveränderungen in der Überwachung	86	91	96	96	96	96	
- Anzahl der altlastverdächtigen Flächen / Verdachtsflächen in der Überwachung	352	352	357	357	357	357	
- Anzahl der sanierten Altlasten / schädlichen Bodenveränderungen in der Überwachung	127	127	130	130	130	130	
- Anzahl der Flächen für die der Verdacht ausgeräumt wurde	110	110	115	115	115	115	
- Anzahl der Flächen für die noch keine Bewertung vorliegt	83	90	80	80	80	80	

Haushaltsplan 2019

Übergreifender Umweltschutz, Klima, Immission, Boden, Abfall

Dezernat VI

Ausschuss: AUKB

Produktgruppe 1401

Amt für Grünflächen, Umwelt und Nachhaltigkeit

Produkt 140103 - Übergreifender Umweltschutz**Beschreibung**

Das Produkt beinhaltet Umweltverträglichkeitsprüfungen, Umweltplanung, Umweltinformation, Klimaschutz, Förderwesen im Umweltbereich, Öko-Audit und Öl-/Giftalarm und ist damit durch eine Vielzahl von Einzelleistungen gekennzeichnet. Alle Aktivitäten dieses Produkts dienen dem vorsorgenden Umweltschutz. Lediglich der Öl- und Giftalarm stellt eine behördliche Tätigkeit dar.

Besonderheiten im Planjahr

Keine

Ziele

1. Die Bandbreite der übergreifenden Umweltschutzaktivitäten wird grundsätzlich beibehalten.

	Ergebnis	Ansatz			Planung		
	2017	2018	2019	2020	2021	2022	
Zielkennzahlen							
- Zum 1. Ziel: Anz. der beteiligten Betriebe i. R. von Öko-Profit und Allianz f. Klimaschutz wird mind. konstant gehalten	115	100	100	100	100	100	
Leistungsdaten							
- Anzahl der Beratungskontakte im Umweltservice	3.873	13.000	13.000	13.000	13.000	13.000	
- Fördervolumen im Umweltbereich (in Euro)	290.757	278.910	278.910	278.910	278.910	278.910	
- Einsätze Öl- und Giftalarm	65	70	70	70	70	70	

Teilergebnisplan Ertrags- und Aufwandsarten		Ergebnis (€)			Haushaltsansatz (€)			Planung (€)		
		2017	2018	2019	2020	2021	2022			
01	Steuern und ähnliche Abgaben	0,00	0	0	0	0	0			
02	+ Zuwendungen und allgemeine Umlagen	288.771,50	256.250	429.170	181.540	9.200	0			
03	+ Sonstige Transfererträge	0,00	0	0	0	0	0			
04	+ Öffentlich-rechtliche Leistungsentgelte	214.597,25	60.000	60.000	60.000	60.000	60.000			
05	+ Privatrechtliche Leistungsentgelte	4,00	0	0	0	0	0			
06	+ Kostenerstattungen und Kostenumlagen	238.657,98	240.150	253.350	253.350	253.350	253.350			
07	+ Sonstige ordentliche Erträge	3.452,50	3.500	3.500	3.500	3.500	3.500			
08	+ Aktivierte Eigenleistungen	0,00	0	0	0	0	0			
09	+/- Bestandsveränderungen	0,00	0	0	0	0	0			
10	= Ordentliche Erträge	745.483,23	559.900	746.020	498.390	326.050	316.850			
11	- Personalaufwendungen	1.743.962,51	2.060.060	2.332.710	2.386.920	2.634.400	2.697.210			
12	- Versorgungsaufwendungen	121.157,83	102.100	106.040	108.690	111.400	114.180			
13	- Aufwendungen für Sach- und Dienstleistungen	146.581,84	168.620	236.730	205.730	173.180	181.870			
14	- Bilanzielle Abschreibungen	3.801,56	5.060	2.200	1.590	1.160	1.160			
15	- Transferaufwendungen	290.756,75	320.140	373.140	375.640	265.140	260.140			
16	- Sonstige ordentliche Aufwendungen	644.438,06	1.273.497	1.237.940	934.910	624.630	652.000			
17	= Ordentliche Aufwendungen	2.950.698,55	3.929.477	4.288.760	4.013.480	3.809.910	3.906.560			
18	= Ordentliches Ergebnis (= Zeilen 10 und 17)	2.205.215,32-	3.369.577-	3.542.740-	3.515.090-	3.483.860-	3.589.710-			
19	+ Finanzerträge	0,00	0	0	0	0	0			
20	- Zinsen und sonstige Finanzaufwendungen	0,00	0	0	0	0	0			
21	= Finanzergebnis (= Zeilen 19 und 20)	0,00	0	0	0	0	0			
22	= Ergebnis der laufenden Verwaltungstätigkeit (= Zeilen 18 und 21)	2.205.215,32-	3.369.577-	3.542.740-	3.515.090-	3.483.860-	3.589.710-			
23	+ Außerordentliche Erträge	0,00	0	0	0	0	0			
24	- Außerordentliche Aufwendungen	0,00	0	0	0	0	0			
25	= Außerordentliches Ergebnis (= Zeilen 23 und 24)	0,00	0	0	0	0	0			
26	= Ergebnis vor Berücksichtigung der internen Leistungsbeziehungen (= Zeilen 22 und 25)	2.205.215,32-	3.369.577-	3.542.740-	3.515.090-	3.483.860-	3.589.710-			
27	+ Erträge aus internen Leistungsbeziehungen	317.624,72	284.350	284.350	284.350	284.350	284.350			
28	- Aufwendungen aus internen Leistungsbeziehungen	812.746,06	730.440	753.370	753.370	753.370	753.370			
29	= Ergebnis (= Zeilen 26, 27, 28)	2.700.336,66-	3.815.667-	4.011.760-	3.984.110-	3.952.880-	4.058.730-			

Haushaltsplan 2019**Übergr. Umweltschutz,Klima,Immission,Boden,Abfall****Dezerant VI****Ausschuss: AUKB****Produktgruppe 1401****Amt f. Grünflächen, Umwelt und Nachhaltigkeit****Bewirtschaftungsregeln:**

Die Aufwendungen der Produktgruppen "Grün- und Freiflächen" (PG 1301), "Friedhöfe" (PG 1302), "Natur, Landschaft, Erholung, Wasserschutz" (PG 1303), "Wald und Forstwirtschaft" (PG 1305) und "Umweltschutz" (PG 1401) werden zu einem Budget verbunden. Ausgenommen sind die Personalaufwendungen und Aufwendungen, denen zweckgebundene Erträge gegenüberstehen.

zu Zeile 15:

SPERRVERMERK: Mittel für das Nachbarschaftsprojekt Transitions Streets (urban gardening). Der Sperrvermerk wird aufgehoben, sobald das EU-Projekt bewilligt wurde. Eine Entsperrung erfolgt durch den AUKB.

Erläuterungen:

zu Zeile 15:

Vergünstigungen: Ergänzend zu den in den Transferaufwendungen enthaltenen Zuschüssen werden Vereine, Verbände und andere Organisationen in einem wertmäßigen Umfang von 51.410 Euro durch die vergünstigte Bereitstellung von Immobilien im Rahmen von Miet-, Pacht- und Erbbaurechtsverträgen unterstützt.

zu Zeile 28:

Bei den internen Leistungsbeziehungen werden sowohl die Verrechnungen zwischen den Teilplänen des Amtes als auch die Aufwendungen für die Bereitstellung und Bewirtschaftung von Gebäuden durch das Immobilienmanagement abgebildet (Umsetzung des Mieter-/Vermietermodells).

Teilfinanzplan Ein- und Auszahlungsarten		Ergebnis (€)	Haushaltsansatz (€)		Verpfl.-Erm. (€)	Planung(€)		
		2017	2018	2019	2019	2020	2021	2022
	Einzahlungen							
01	aus Zuwendungen für Investitionsmaßnahmen	0,00	0	0		0	0	0
02	+ aus der Veräußerung von Sachanlagen	0,00	0	0		0	0	0
03	+ aus der Veräußerung von Finanzanlagen	0,00	0	0		0	0	0
04	+ aus Beiträgen und ähnlichen Entgelten	0,00	0	0		0	0	0
05	+ aus sonstigen Investitionen	0,00	0	0		0	0	0
06	= Summe der investiven Einzahlungen	0,00	0	0		0	0	0
	Auszahlungen							
07	- für den Erwerb von Grundstücken und Gebäuden	0,00	0	0	0	0	0	0
08	- für Baumaßnahmen	0,00	0	0	0	0	0	0
09	- für den Erwerb von beweglichem Anlagevermögen	0,00	5.234	1.800	0	1.800	1.800	1.800
10	- für den Erwerb von Finanzanlagen	0,00	0	0	0	0	0	0
11	- von aktivierbaren Zuwendungen	0,00	0	0	0	0	0	0
12	- aus sonstigen Investitionen	0,00	0	0	0	0	0	0
13	= Summe der investiven Auszahlungen	0,00	5.234	1.800	0	1.800	1.800	1.800
14	= Saldo der Investitionstätigkeit (Einzahlungen ./ Auszahlungen)	0,00	5.234-	1.800-		1.800-	1.800-	1.800-

Haushaltsplan 2019**Übergr. Umweltschutz,Klima,Immission,Boden,Abfall****Dezernat VI****Ausschuss: AUKB****Produktgruppe 1401****Amt f. Grünflächen, Umwelt und Nachhaltigkeit****Bewirtschaftungsregeln:**

Die Auszahlungen der Produktgruppen "Grün- und Freiflächen" (PG 1301), "Friedhöfe" (PG 1302), "Natur, Landschaft, Erholung, Wasserschutz" (PG 1303), "Wald und Forstwirtschaft" (PG 1305) und "Umweltschutz" (PG 1401) werden zu einem Budget verbunden. Ausgenommen sind die Auszahlungen, denen zweckgebundene Einzahlungen gegenüberstehen.

Ebenso werden die Verpflichtungsermächtigungen der o. g. Produktgruppen zu einem Verpflichtungsbudget verbunden.

Erläuterungen:

Keine

Investitionsmaßnahmen	Ergebnis (€)	Haushaltsansatz (€)		Verpflicht.- ermächt. (€)	Planung (€)				bereitge- stellt bis inkl. 2018	Gesamt- ein- u. -aus- zahlungen
	2017	2018	2019		2019	2020	2021	2022		

Investitionsmaßnahmen unterhalb der festgelegten Wertgrenzen

Einzahlung	0,00	0	0		0	0	0	0		
Auszahlung	0,00	5.234	1.800	0	1.800	1.800	1.800	0		
Saldo (Einzahlungen ./. Auszahlungen)	0,00	5.234-	1.800-		1.800-	1.800-	1.800-	0		

Gesamtsaldo	0,00	5.234-	1.800-		1.800-	1.800-	1.800-	0		
--------------------	------	--------	---------------	--	--------	--------	--------	---	--	--

Verpflichtungsermächtigung zu Lasten					0	0	0	0		0
---	--	--	--	--	---	---	---	---	--	---

Produktbereich

Produktgruppe

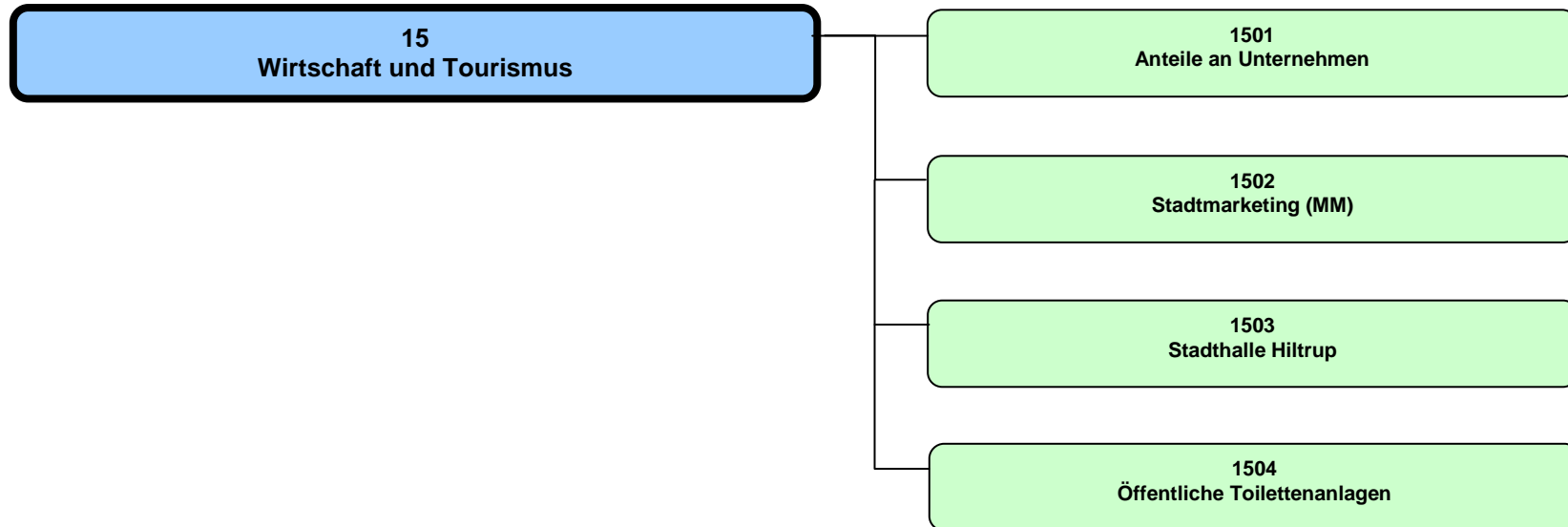

Haushaltsplan 2019

Wirtschaft und Tourismus
Produktbereich 15

Dezernat I, II

Teilergebnisplan Ertrags- und Aufwandsarten		Haushaltsansatz (€)			Planung (€)		
		Ergebnis (€) 2017	2018	2019	2020	2021	2022
01	Steuern und ähnliche Abgaben	0,00	0	0	0	0	0
02	+ Zuwendungen und allgemeine Umlagen	0,00	0	0	0	0	0
03	+ Sonstige Transfererträge	0,00	0	0	0	0	0
04	+ Öffentlich-rechtliche Leistungsentgelte	0,00	0	0	0	0	0
05	+ Privatrechtliche Leistungsentgelte	164.911,97	164.000	140.000	140.000	140.000	140.000
06	+ Kostenerstattungen und Kostenumlagen	0,00	0	0	0	0	0
07	+ Sonstige ordentliche Erträge	22.930.033,97	18.355.000	19.218.750	19.218.750	19.218.750	19.218.750
08	+ Aktivierte Eigenleistungen	0,00	0	0	0	0	0
09	+/- Bestandsveränderungen	0,00	0	0	0	0	0
10	= Ordentliche Erträge	23.094.945,94	18.519.000	19.358.750	19.358.750	19.358.750	19.358.750
11	- Personalaufwendungen	238.866,94	224.800	247.120	252.750	258.530	264.450
12	- Versorgungsaufwendungen	13.852,99	24.950	24.500	25.110	25.730	26.380
13	- Aufwendungen für Sach- und Dienstleistungen	26.990,05	28.410	33.890	35.590	37.060	38.750
14	- Bilanzielle Abschreibungen	4.673,21	1.180	1.410	1.410	1.410	1.410
15	- Transferaufwendungen	8.741.543,00	9.215.510	9.489.530	10.244.890	10.301.100	10.340.170
16	- Sonstige ordentliche Aufwendungen	6.395.616,44	3.751.243	2.575.110	2.575.770	2.575.770	2.575.770
17	= Ordentliche Aufwendungen	15.421.542,63	13.246.093	12.371.560	13.135.520	13.199.600	13.246.930
18	= Ordentliches Ergebnis (= Zeilen 10 und 17)	7.673.403,31	5.272.907	6.987.190	6.223.230	6.159.150	6.111.820
19	+ Finanzerträge	16.937.902,78	12.285.260	10.555.530	10.557.180	10.556.330	10.555.480
20	- Zinsen und sonstige Finanzaufwendungen	0,00	0	0	0	0	0
21	= Finanzergebnis (= Zeilen 19 und 20)	16.937.902,78	12.285.260	10.555.530	10.557.180	10.556.330	10.555.480
22	= Ergebnis der laufenden Verwaltungstätigkeit (= Zeilen 18 und 21)	24.611.306,09	17.558.167	17.542.720	16.780.410	16.715.480	16.667.300
23	+ Außerordentliche Erträge	0,00	0	0	0	0	0
24	- Außerordentliche Aufwendungen	0,00	0	0	0	0	0
25	= Außerordentliches Ergebnis (= Zeilen 23 und 24)	0,00	0	0	0	0	0
26	= Ergebnis vor Berücksichtigung der internen Leistungsbeziehungen (= Zeilen 22 und 25)	24.611.306,09	17.558.167	17.542.720	16.780.410	16.715.480	16.667.300
27	+ Erträge aus internen Leistungsbeziehungen	0,00	0	0	0	0	0
28	- Aufwendungen aus internen Leistungsbeziehungen	197.780,00	255.270	2.710	2.710	2.710	2.710
29	= Ergebnis (= Zeilen 26, 27, 28)	24.413.526,09	17.302.897	17.540.010	16.777.700	16.712.770	16.664.590

Teilfinanzplan Ein- und Auszahlungsarten		Ergebnis (€)	Haushaltsansatz (€)		Verpfl.-Erm. (€)	Planung(€)		
		2017	2018	2019	2019	2020	2021	2022
	Einzahlungen							
01	aus Zuwendungen für Investitionsmaßnahmen	0,00	0	0		0	0	0
02	+ aus der Veräußerung von Sachanlagen	0,00	0	0		0	0	0
03	+ aus der Veräußerung von Finanzanlagen	34.000,00	34.000	34.000		34.000	34.000	34.000
04	+ aus Beiträgen und ähnlichen Entgelten	0,00	0	0		0	0	0
05	+ aus sonstigen Investitionen	0,00	0	0		0	0	0
06	= Summe der investiven Einzahlungen	34.000,00	34.000	34.000		34.000	34.000	34.000
	Auszahlungen							
07	- für den Erwerb von Grundstücken und Gebäuden	0,00	0	0	0	0	0	0
08	- für Baumaßnahmen	0,00	100.000	0	0	0	0	0
09	- für den Erwerb von beweglichem Anlagevermögen	3.962,59	9.425	253.600	0	3.600	3.600	3.600
10	- für den Erwerb von Finanzanlagen	6.390.063,00	5.900.000	5.900.000	0	5.900.000	0	0
11	- von aktivierbaren Zuwendungen	0,00	0	5.000.000	0	5.000.000	5.000.000	5.000.000
12	- aus sonstigen Investitionen	0,00	0	0	0	0	0	0
13	= Summe der investiven Auszahlungen	6.394.025,59	6.009.425	11.153.600	0	10.903.600	5.003.600	5.003.600
14	= Saldo der Investitionstätigkeit (Einzahlungen ./ Auszahlungen)	6.360.025,59-	5.975.425-	11.119.600-		10.869.600-	4.969.600-	4.969.600-

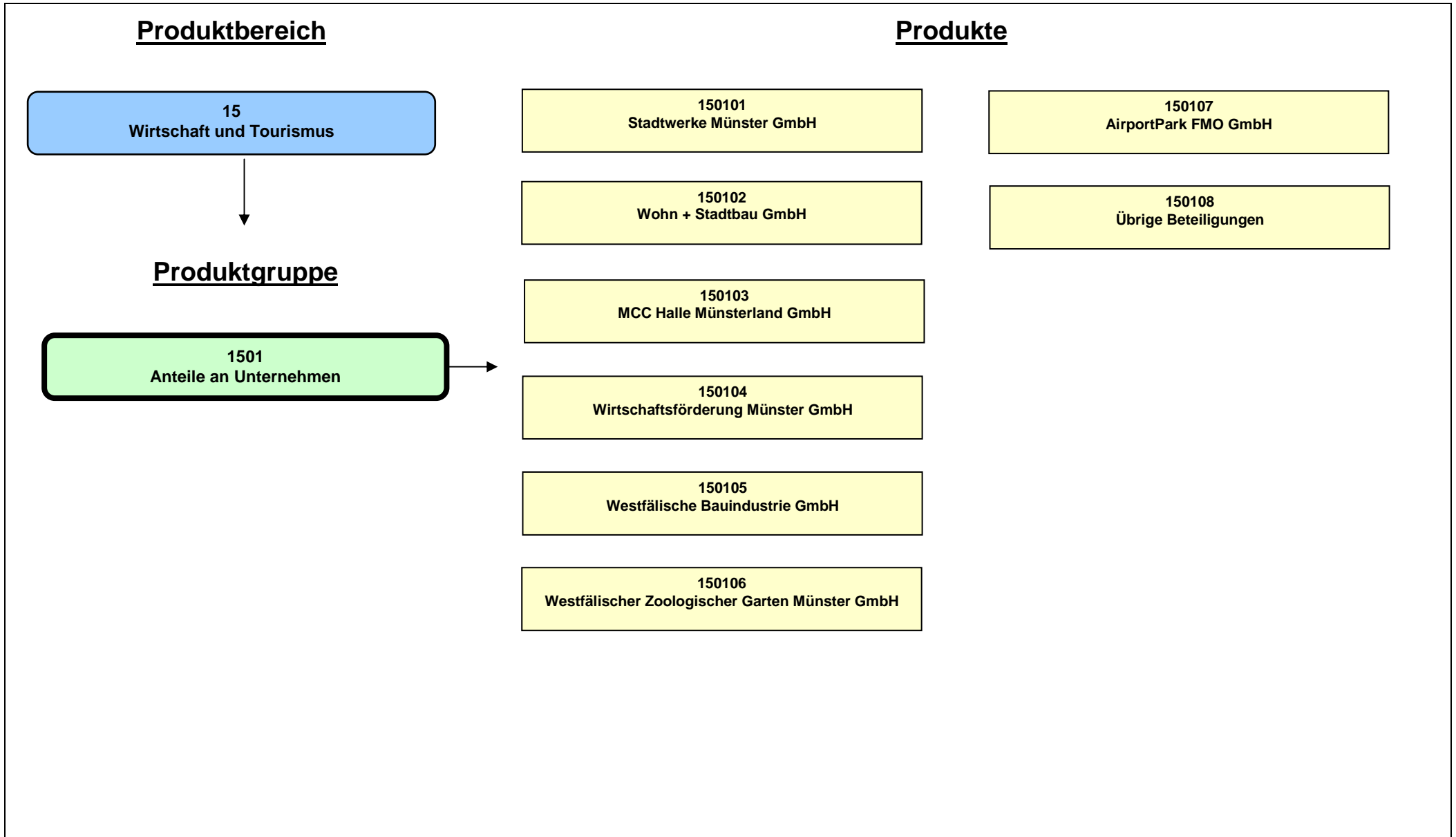

Beschreibung

Die Produktgruppe beinhaltet die im Rahmen des Beteiligungsmanagements betreuten Anteile an Unternehmen der Stadt Münster. Abgebildet werden unter anderem die Ausschüttungen der Unternehmen bzw. Zuschüsse an die Unternehmen sowie ggf. die Ein- und Auszahlungen aus Investitionstätigkeit.

Die darin enthaltenen sogenannten "wesentlichen Beteiligungen" sind in Form einzelner Produkte dargestellt. Als "wesentliche Beteiligung" sind nach entsprechendem Ratsbeschluss solche Anteile an Unternehmen klassifiziert, bei denen die Stadt Münster mindestens 50 % des Kapitals als Gesellschafter hält oder deren Beteiligung von strategischer Bedeutung für die Stadt Münster ist. Mit den "wesentlichen Beteiligungen" sind zu Steuerungszwecken in der Regel Managementverträge abgeschlossen. Unter dem Produkt "Übrige Beteiligungen" sind Anteile an unwesentlichen Beteiligungen mit Beteiligungsverhältnissen unter 50% ausgewiesen.

Unabhängig von der Abbildung der Ausschüttung der "Stadtwerke Münster GmbH" und der damit im Zusammenhang stehenden Ertragsteuern bzw. Steuererstattungen in dieser Produktgruppe aufgrund der Vorgaben des Produktrahmenplans, ist der Betrieb gewerblicher Art "Bäder" (Produktgruppe 0802) alleiniger Anteilseigner der "Stadtwerke Münster GmbH".

Nicht in dieser Produktgruppe abgebildet sind eigenbetriebsähnliche Einrichtungen, die im Gegensatz zu den Unternehmen, an denen die Stadt Münster beteiligt ist, keine rechtliche Selbstständigkeit aufweisen.

Besonderheiten im Planjahr

Für den Westfälischen Zoologischen Garten Münster wird ein Masterplan 2030 erstellt und abgestimmt. Der in 2018 neu abgeschlossene MMK wird im Planjahr erstmalig in Kraft treten.

Ziele

Anmerkung: In dieser Produktgruppe werden lediglich die Finanzbeziehungen abgebildet. Eine Darstellung von Zielen, Ziel- und Standardkennzahlen sowie Leistungsdaten unterbleibt. Die Einhaltung der in den Managementverträgen enthaltenen Ziele wird im Rahmen des Beteiligungsmanagements nachgehalten.

Haushaltsplan 2019 Ausschuss: HAFI	Anteile an Unternehmen Produktgruppe 1501	Dezernat II Amt für Finanzen und Beteiligungen
---	--	---

Produkt 150101 - Stadtwerke Münster GmbH
Beschreibung

Die "Stadtwerke Münster GmbH" ist eine 100 %-ige Beteiligung der Stadt Münster. Ihr obliegt die Versorgung der Bevölkerung - vornehmlich der Stadt Münster - mit Energie und Wasser, der öffentliche Personennahverkehr, der Hafendienst, die Betriebsführung der Straßenbeleuchtung, die Beteiligung an Unternehmen der Versorgungs- und Verkehrswirtschaft sowie die Beteiligung an sonstigen Unternehmen, insbesondere soweit, als diese geeignet sind, den Gesellschaftszweck zu fördern, sowie die Telekommunikation und damit im Zusammenhang stehende Dienstleistungen sowie Geschäfte jeder Art, die der Erreichung des Gesellschaftszwecks mittelbar oder unmittelbar dienen.

Besonderheiten im Planjahr

Keine

Ziele

Anmerkung: Die Ziele sind in dem mit der "Stadtwerke Münster GmbH" geschlossenen Managementkontrakt festgehalten. Die Einhaltung der Ziele wird im Rahmen des Beteiligungsmanagements überwacht.

Produkt 150102 - Wohn + Stadtbau GmbH
Beschreibung

Die "Wohn + Stadtbau GmbH" ist eine 100 %-ige Beteiligung der Stadt Münster. Der Zweck der Gesellschaft ist vorrangig eine sichere und sozial verantwortbare Wohnungsversorgung der breiten Schichten der Bevölkerung.

Besonderheiten im Planjahr

Keine

Ziele

Anmerkung: Die Ziele sind in dem mit der "Wohn + Stadtbau GmbH" geschlossenen Managementkontrakt festgehalten. Die Einhaltung der Ziele wird im Rahmen des Beteiligungsmanagements überwacht.

Produkt 150103 - MCC Halle Münsterland GmbH**Beschreibung**

Die "MCC Halle Münsterland GmbH" ist zu 92,09 % eine Beteiligung der Stadt Münster. Die Gesellschaft führt im Interesse der Stadt Münster und der Gemeinden des Münsterlandes und deren Bürger und Bürgerinnen Veranstaltungen aller Art im eigenen und fremden Namen durch. Sie betreibt insbesondere die Halle Münsterland.

Besonderheiten im Planjahr

Keine

Ziele

Anmerkung: Die Aufgaben und Ziele der "MCC Halle Münsterland GmbH" sind im § 2 des Gesellschaftervertrages festgehalten. Die Einhaltung der Ziele wird im Rahmen des Beteiligungsmanagements überwacht.

Produkt 150104 - Wirtschaftsförderung Münster GmbH**Beschreibung**

Die "Wirtschaftsförderung Münster GmbH" ist eine 85 %-ige Beteiligung der Stadt Münster. Zweck der Gesellschaft ist die Sicherung und Ausweitung der Attraktivität des Wirtschaftsstandortes Münster.

Besonderheiten im Planjahr

Keine

Ziele

Anmerkung: Die Umsetzung des in der Beschreibung genannten Unternehmensgegenstandes wird im Rahmen des Beteiligungsmanagements überwacht.

Haushaltsplan 2019 Ausschuss: HAFI	Anteile an Unternehmen Produktgruppe 1501	Dezernat II Amt für Finanzen und Beteiligungen
Produkt 150105 - Westfälische Bauindustrie GmbH		
<p>Beschreibung</p> <p>Die "Westfälische Bauindustrie GmbH" ist zu 1 % eine unmittelbare Beteiligung und zu 99 % eine mittelbare Beteiligung der Stadt Münster. Gegenstand des Unternehmens ist u. a. die umfassende Bewirtschaftung des ruhenden Verkehrs in der Stadt Münster (z. B. durch den Bau und den Betrieb von Parkhäusern), die Vermarktung des Spezialwissens durch Übernahme von Beratungs- und Planungsaufträgen für den Bau von Parkhäusern und -anlagen für Dritte, die Errichtung von gewerblichen Bauten, die Bewirtschaftung des eigenen Grundvermögens und der Erwerb, die Belastung und Veräußerung von Grundstücken sowie die Verwaltung von Eigentümergemeinschaften.</p>		
<p>Besonderheiten im Planjahr</p> <p>Keine</p>		
<p>Ziele</p> <p>Anmerkung: Die Ziele sind in dem mit der "Westfälische Bauindustrie GmbH" geschlossenen Managementkontrakt festgehalten. Die Einhaltung der Ziele wird im Rahmen des Beteiligungsmanagements überwacht.</p>		
Produkt 150106 - Westfälischer Zoologischer Garten Münster GmbH		
<p>Beschreibung</p> <p>Die "Westfälischer Zoologischer Garten Münster GmbH" ist zu 45,41 % eine Beteiligung der Stadt Münster. Der Gegenstand des Unternehmens ist der Betrieb eines zoologischen Gartens in Münster.</p>		
<p>Besonderheiten im Planjahr</p> <p>In 2019 wird der neu abgeschlossene MMK erstmalig in Kraft treten. Darüber hinaus wird ein Masterplan 2030 erstellt und abgestimmt werden.</p>		
<p>Ziele</p> <p>Anmerkung: Die Ziele sind in dem mit der "Westfälischer Zoologischer Garten Münster GmbH" geschlossenen Managementkontrakt festgehalten. Die Einhaltung der Ziele wird im Rahmen des Beteiligungsmanagements überwacht.</p>		

Produkt 150107 - AirportPark FMO GmbH**Beschreibung**

Die "AirportPark FMO GmbH" ist zu 33,33 % eine Beteiligung der Stadt Münster. Der Gesellschaft obliegt die Vorbereitung, Erreichung und Umsetzung aller planerischen Voraussetzungen für das regionale Gewerbegebiet am Flughafen Münster/Osnabrück sowie die Entwicklung, Erschließung und Vermarktung dieses Gewerbegebietes zur Stärkung der regionalen Wirtschaftskraft.

Besonderheiten im Planjahr

Keine

Ziele

Anmerkung: Die Umsetzung des in der Beschreibung genannten Unternehmensgegenstandes wird im Rahmen des Beteiligungsmanagements überwacht.

Produkt 150108 - Übrige Beteiligungen**Beschreibung**

Dieses Produkt setzt sich aus rd. 41 Anteilen an Unternehmen zusammen (Stand: 01.01.2019), die die Stadt Münster in unterschiedlicher Höhe unmittelbar oder mittelbar über eigene Beteiligungen hält.

Besonderheiten im Planjahr

Keine

Ziele

Anmerkung: Bei den übrigen Beteiligungen erfolgt im Haushalt nur die Abbildung der Finanzbeziehungen. Eine Darstellung von Zielen, Ziel- und Standardkennzahlen sowie Leistungsdaten unterbleibt.

Haushaltsplan 2019
Ausschuss: HAFI
Anteile an Unternehmen
Produktgruppe 1501
Dezernat II
Amt für Finanzen und Beteiligungen

Teilergebnisplan Ertrags- und Aufwandsarten		Ergebnis (€)			Haushaltsansatz (€)			Planung (€)		
		2017	2018	2019	2020	2021	2022			
01	Steuern und ähnliche Abgaben	0,00	0	0	0	0	0			
02	+ Zuwendungen und allgemeine Umlagen	0,00	0	0	0	0	0			
03	+ Sonstige Transfererträge	0,00	0	0	0	0	0			
04	+ Öffentlich-rechtliche Leistungsentgelte	0,00	0	0	0	0	0			
05	+ Privatrechtliche Leistungsentgelte	0,00	0	0	0	0	0			
06	+ Kostenerstattungen und Kostenumlagen	0,00	0	0	0	0	0			
07	+ Sonstige ordentliche Erträge	22.929.906,98	18.355.000	19.218.750	19.218.750	19.218.750	19.218.750			
08	+ Aktivierte Eigenleistungen	0,00	0	0	0	0	0			
09	+/- Bestandsveränderungen	0,00	0	0	0	0	0			
10	= Ordentliche Erträge	22.929.906,98	18.355.000	19.218.750	19.218.750	19.218.750	19.218.750			
11	- Personalaufwendungen	0,00	0	0	0	0	0			
12	- Versorgungsaufwendungen	0,00	0	0	0	0	0			
13	- Aufwendungen für Sach- und Dienstleistungen	0,00	0	0	0	0	0			
14	- Bilanzielle Abschreibungen	0,00	0	0	0	0	0			
15	- Transferaufwendungen	5.996.730,00	6.417.000	6.616.500	7.316.500	7.316.500	7.316.500			
16	- Sonstige ordentliche Aufwendungen	6.364.835,74	3.715.783	2.554.650	2.555.310	2.555.310	2.555.310			
17	= Ordentliche Aufwendungen	12.361.565,74	10.132.783	9.171.150	9.871.810	9.871.810	9.871.810			
18	= Ordentliches Ergebnis (= Zeilen 10 und 17)	10.568.341,24	8.222.217	10.047.600	9.346.940	9.346.940	9.346.940			
19	+ Finanzerträge	16.937.902,78	12.285.260	10.555.530	10.557.180	10.556.330	10.555.480			
20	- Zinsen und sonstige Finanzaufwendungen	0,00	0	0	0	0	0			
21	= Finanzergebnis (= Zeilen 19 und 20)	16.937.902,78	12.285.260	10.555.530	10.557.180	10.556.330	10.555.480			
22	= Ergebnis der laufenden Verwaltungstätigkeit (= Zeilen 18 und 21)	27.506.244,02	20.507.477	20.603.130	19.904.120	19.903.270	19.902.420			
23	+ Außerordentliche Erträge	0,00	0	0	0	0	0			
24	- Außerordentliche Aufwendungen	0,00	0	0	0	0	0			
25	= Außerordentliches Ergebnis (= Zeilen 23 und 24)	0,00	0	0	0	0	0			
26	= Ergebnis vor Berücksichtigung der internen Leistungsbeziehungen (= Zeilen 22 und 25)	27.506.244,02	20.507.477	20.603.130	19.904.120	19.903.270	19.902.420			
27	+ Erträge aus internen Leistungsbeziehungen	0,00	0	0	0	0	0			
28	- Aufwendungen aus internen Leistungsbeziehungen	0,00	0	0	0	0	0			
29	= Ergebnis (= Zeilen 26, 27, 28)	27.506.244,02	20.507.477	20.603.130	19.904.120	19.903.270	19.902.420			

Bewirtschaftungsregeln:

Keine

Erläuterungen:

zu Zeile 07:

Von den sonstigen ordentlichen Erträgen entfallen 17,30 Mio. Euro auf die Konzessionsabgaben der „Stadtwerke Münster GmbH“ und 1,25 Mio. Euro auf Körperschaftsteuererstattungen.

zu Zeile 15:

Die Transferaufwendungen beinhalten im Wesentlichen Zuschüsse, insbesondere an die Beteiligungsgesellschaften:

- Westfälischer Zoologischer Garten Münster GmbH i. H. v. 4,10 Mio. Euro
- Wirtschaftsförderung Münster GmbH i. H. v. 1,70 Mio. Euro.

zu Zeile 16:

Die sonstigen ordentlichen Aufwendungen stehen i. d. R. hauptsächlich im Zusammenhang mit Ausschüttungen insbesondere der "Stadtwerke Münster GmbH" an den Betrieb gewerblicher Art (BgA) "Bäder" und beinhalten diesbezüglich Kapitalertragsteuern und Solidaritätszuschläge.

zu Zeile 19:

Die Finanzerträge beinhalten insbesondere nachstehende Brutto-Ausschüttungen:

- Stadtwerke Münster GmbH an den Betrieb gewerblicher Art (BgA) „Bäder“ i. H. v. 6,50 Mio. Euro
- Wohn + Stadtbau GmbH i. H. v. 0,50 Mio. Euro
- Sparkasse Münsterland Ost i. H. v. 3,50 Mio. Euro

Unabhängig von der Abbildung der Ausschüttungen der „Stadtwerke Münster GmbH“ und der damit im Zusammenhang stehenden Ertragsteuern bzw. Steuererstattungen in dieser Produktgruppe aufgrund der Vorgaben des Produktrahmenplanes bleibt der BgA „Bäder“ (Produktgruppe 0802) alleiniger Anteilseigner der „Stadtwerke Münster GmbH“.

Haushaltsplan 2019
Ausschuss: HAFI
Anteile an Unternehmen
Produktgruppe 1501
Dezernat II
Amt für Finanzen und Beteiligungen

Teilfinanzplan Ein- und Auszahlungsarten		Ergebnis (€)	Haushaltsansatz (€)		Verpfl.-Erm. (€)	Planung(€)		
		2017	2018	2019	2019	2020	2021	2022
	Einzahlungen							
01	aus Zuwendungen für Investitionsmaßnahmen	0,00	0	0		0	0	0
02	+ aus der Veräußerung von Sachanlagen	0,00	0	0		0	0	0
03	+ aus der Veräußerung von Finanzanlagen	34.000,00	34.000	34.000		34.000	34.000	34.000
04	+ aus Beiträgen und ähnlichen Entgelten	0,00	0	0		0	0	0
05	+ aus sonstigen Investitionen	0,00	0	0		0	0	0
06	= Summe der investiven Einzahlungen	34.000,00	34.000	34.000		34.000	34.000	34.000
	Auszahlungen							
07	- für den Erwerb von Grundstücken und Gebäuden	0,00	0	0	0	0	0	0
08	- für Baumaßnahmen	0,00	0	0	0	0	0	0
09	- für den Erwerb von beweglichem Anlagevermögen	0,00	0	0	0	0	0	0
10	- für den Erwerb von Finanzanlagen	6.390.063,00	5.900.000	5.900.000	0	5.900.000	0	0
11	- von aktivierbaren Zuwendungen	0,00	0	5.000.000	0	5.000.000	5.000.000	5.000.000
12	- aus sonstigen Investitionen	0,00	0	0	0	0	0	0
13	= Summe der investiven Auszahlungen	6.390.063,00	5.900.000	10.900.000	0	10.900.000	5.000.000	5.000.000
14	= Saldo der Investitionstätigkeit (Einzahlungen ./ Auszahlungen)	6.356.063,00-	5.866.000-	10.866.000-		10.866.000-	4.966.000-	4.966.000-

Investitionsmaßnahmen	Ergebnis (€)	Haushaltsansatz (€)		Verpflicht.- ermächt. (€)	Planung (€)				bereitge- stellt bis inkl. 2018	Gesamt- ein- u. -aus- zahlungen
	2017	2018	2019		2019	2020	2021	2022		
Investitionsmaßnahmen oberhalb der festgelegten Wertgrenzen										
0000 Darlehen an die AirportPark FMO GmbH										
Einzahlung aus der Veräußerung von Finanzanlagen	34.000,00	34.000	34.000		34.000	34.000	34.000	0		
Saldo Maßnahme (Einzahlungen ./ Auszahlungen)	34.000,00	34.000	34.000		34.000	34.000	34.000	0		
1050 Kapitaleinlage Stadtwerke Münster GmbH										
Auszahlung für den Erwerb von Finanzanlagen	5.890.063,00	5.900.000	5.900.000	0	5.900.000	0	0	0	20.869.046	32.669.046
Saldo Maßnahme (Einzahlungen ./ Auszahlungen)	5.890.063,00-	5.900.000-	5.900.000-		5.900.000-	0	0	0	20.869.046-	32.669.046-
4000 Masterplan Zoo Münster 2030 plus										
Auszahlung von aktivierbaren Zuwendungen	0,00	0	5.000.000	0	5.000.000	5.000.000	5.000.000	0	0	20.000.000
Saldo Maßnahme (Einzahlungen ./ Auszahlungen)	0,00	0	5.000.000-		5.000.000-	5.000.000-	5.000.000-	0	0	20.000.000-
Investitionsmaßnahmen unterhalb der festgelegten Wertgrenzen										
Einzahlung	0,00	0	0		0	0	0	0		
Auszahlung	500.000,00	0	0	0	0	0	0	0		
Saldo (Einzahlungen ./ Auszahlungen)	500.000,00-	0	0		0	0	0	0		
Gesamtsaldo	6.356.063,00-	5.866.000-	10.866.000-		10.866.000-	4.966.000-	4.966.000-	0	20.869.046-	52.669.046-
Verpflichtungsermächtigung zu Lasten					0	0	0	0		0

Produktbereich

Produkte

15
Wirtschaft und Tourismus



1502
Stadtmarketing (MM)



150201
Stadtmarketing (MM)

Beschreibung

Die Produktgruppe Stadtmarketing beinhaltet im Wesentlichen den Zuschuss an die eigenbetriebsähnliche Einrichtung "Münster Marketing (MM)".

"Münster Marketing" wird gemäß der Eigenbetriebsverordnung sowie nach den Bestimmungen der Betriebssatzung für "Münster Marketing" geführt. Zweck der eigenbetriebsähnlichen Einrichtung ist die Profilierung und Stärkung von Münster im Wettbewerb der Städte und Regionen durch Instrumente des Stadtmarketings und alle den Betriebszweck fördernden Geschäfte.

Besonderheiten im Planjahr

Keine

Ziele

Anmerkung: Bei den eigenbetriebsähnlichen Einrichtungen erfolgt im Haushalt nur die Abbildung der Finanzbeziehungen. Die Ziele sind in dem mit "Münster Marketing" geschlossenen Managementkontrakt festgehalten. Die Einhaltung der Ziele wird im Rahmen des Beteiligungsmanagements überwacht.

Haushaltsplan 2019
Ausschuss: HAFI
Stadtmarketing (MM)
Produktgruppe 1502
Dezernat II
Amt für Finanzen und Beteiligungen

Teilergebnisplan Ertrags- und Aufwandsarten		Ergebnis (€)			Haushaltsansatz (€)			Planung (€)		
		2017	2018	2019	2020	2021	2022			
01	Steuern und ähnliche Abgaben	0,00	0	0	0	0	0			
02	+ Zuwendungen und allgemeine Umlagen	0,00	0	0	0	0	0			
03	+ Sonstige Transfererträge	0,00	0	0	0	0	0			
04	+ Öffentlich-rechtliche Leistungsentgelte	0,00	0	0	0	0	0			
05	+ Privatrechtliche Leistungsentgelte	0,00	0	0	0	0	0			
06	+ Kostenerstattungen und Kostenumlagen	0,00	0	0	0	0	0			
07	+ Sonstige ordentliche Erträge	0,00	0	0	0	0	0			
08	+ Aktivierte Eigenleistungen	0,00	0	0	0	0	0			
09	+/- Bestandsveränderungen	0,00	0	0	0	0	0			
10	= Ordentliche Erträge	0,00	0	0	0	0	0			
11	- Personalaufwendungen	0,00	0	0	0	0	0			
12	- Versorgungsaufwendungen	0,00	0	0	0	0	0			
13	- Aufwendungen für Sach- und Dienstleistungen	0,00	0	0	0	0	0			
14	- Bilanzielle Abschreibungen	0,00	0	0	0	0	0			
15	- Transferaufwendungen	2.744.813,00	2.798.510	2.873.030	2.928.390	2.984.600	3.023.670			
16	- Sonstige ordentliche Aufwendungen	0,00	0	0	0	0	0			
17	= Ordentliche Aufwendungen	2.744.813,00	2.798.510	2.873.030	2.928.390	2.984.600	3.023.670			
18	= Ordentliches Ergebnis (= Zeilen 10 und 17)	2.744.813,00-	2.798.510-	2.873.030-	2.928.390-	2.984.600-	3.023.670-			
19	+ Finanzerträge	0,00	0	0	0	0	0			
20	- Zinsen und sonstige Finanzaufwendungen	0,00	0	0	0	0	0			
21	= Finanzergebnis (= Zeilen 19 und 20)	0,00	0	0	0	0	0			
22	= Ergebnis der laufenden Verwaltungstätigkeit (= Zeilen 18 und 21)	2.744.813,00-	2.798.510-	2.873.030-	2.928.390-	2.984.600-	3.023.670-			
23	+ Außerordentliche Erträge	0,00	0	0	0	0	0			
24	- Außerordentliche Aufwendungen	0,00	0	0	0	0	0			
25	= Außerordentliches Ergebnis (= Zeilen 23 und 24)	0,00	0	0	0	0	0			
26	= Ergebnis vor Berücksichtigung der internen Leistungsbeziehungen (= Zeilen 22 und 25)	2.744.813,00-	2.798.510-	2.873.030-	2.928.390-	2.984.600-	3.023.670-			
27	+ Erträge aus internen Leistungsbeziehungen	0,00	0	0	0	0	0			
28	- Aufwendungen aus internen Leistungsbeziehungen	0,00	0	0	0	0	0			
29	= Ergebnis (= Zeilen 26, 27, 28)	2.744.813,00-	2.798.510-	2.873.030-	2.928.390-	2.984.600-	3.023.670-			

Produktbereich

Produkte

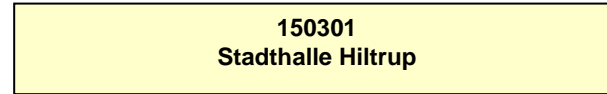
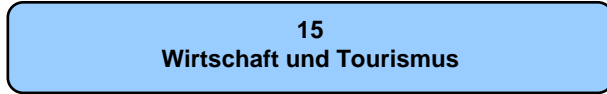

Beschreibung

Diese Produktgruppe umfasst die Bewirtschaftung der Stadhalle Hiltrup. Dargestellt werden die Vermietung und Verwaltung der Räume für verschiedene Zwecke (Schule, Vereine, politische Gremien, Kultur u. a.)

Besonderheiten im Planjahr

Keine

Ziele

1. Jährlich sollen mindestens 450 Veranstaltungen durchgeführt werden.
2. Die jährlichen Erträge aus Vermietungen sollen 107.000 Euro nicht unterschreiten.

	Ergebnis	Ansatz		Planung		
	2017	2018	2019	2020	2021	2022
Zielkennzahlen						
- Zum 1. Ziel: Anzahl Veranstaltungen	614	450	450	450	450	450
- Zum 2. Ziel: Erträge aus Vermietung (in Euro)	138.790	107.000	107.000	107.000	107.000	107.000
Standardkennzahlen						
- Teilergebnis (Zeile 29) pro Einwohner/in (in Euro)	- 1,14	- 1,32	- 0,61	- 0,64	- 0,67	- 0,69
- Aufwandsdeckungsgrad (in %)	32,2	28,8	42,4	41,4	40,5	39,5
Leistungsdaten						
- Anzahl Räume für Veranstaltungen	3	3	3	3	3	3
- Fläche großer Veranstaltungssaal (in qm)	730	730	730	730	730	730
- Fläche teilbarer Sitzungsraum (in qm)	125	125	125	125	125	125
- Fläche oberes Foyer (in qm)	200	200	200	200	200	200

Haushaltsplan 2019
Ausschuss: APOSOE
Stadthalle Hiltrup
Produktgruppe 1503
Dezernat I
Amt für Bürger- und Ratservice

Teilergebnisplan Ertrags- und Aufwandsarten		Ergebnis (€)			Haushaltsansatz (€)			Planung (€)		
		2017	2018	2019	2020	2021	2022			
01	Steuern und ähnliche Abgaben	0,00	0	0	0	0	0			
02	+ Zuwendungen und allgemeine Umlagen	0,00	0	0	0	0	0			
03	+ Sonstige Transfererträge	0,00	0	0	0	0	0			
04	+ Öffentlich-rechtliche Leistungsentgelte	0,00	0	0	0	0	0			
05	+ Privatrechtliche Leistungsentgelte	164.911,97	164.000	140.000	140.000	140.000	140.000			
06	+ Kostenerstattungen und Kostenumlagen	0,00	0	0	0	0	0			
07	+ Sonstige ordentliche Erträge	126,99	0	0	0	0	0			
08	+ Aktivierte Eigenleistungen	0,00	0	0	0	0	0			
09	+/- Bestandsveränderungen	0,00	0	0	0	0	0			
10	= Ordentliche Erträge	165.038,96	164.000	140.000	140.000	140.000	140.000			
11	- Personalaufwendungen	238.866,94	224.800	247.120	252.750	258.530	264.450			
12	- Versorgungsaufwendungen	13.852,99	24.950	24.500	25.110	25.730	26.380			
13	- Aufwendungen für Sach- und Dienstleistungen	26.990,05	28.410	33.890	35.590	37.060	38.750			
14	- Bilanzielle Abschreibungen	4.673,21	1.180	1.410	1.410	1.410	1.410			
15	- Transferaufwendungen	0,00	0	0	0	0	0			
16	- Sonstige ordentliche Aufwendungen	30.780,70	35.460	20.460	20.460	20.460	20.460			
17	= Ordentliche Aufwendungen	315.163,89	314.800	327.380	335.320	343.190	351.450			
18	= Ordentliches Ergebnis (= Zeilen 10 und 17)	150.124,93-	150.800-	187.380-	195.320-	203.190-	211.450-			
19	+ Finanzerträge	0,00	0	0	0	0	0			
20	- Zinsen und sonstige Finanzaufwendungen	0,00	0	0	0	0	0			
21	= Finanzergebnis (= Zeilen 19 und 20)	0,00	0	0	0	0	0			
22	= Ergebnis der laufenden Verwaltungstätigkeit (= Zeilen 18 und 21)	150.124,93-	150.800-	187.380-	195.320-	203.190-	211.450-			
23	+ Außerordentliche Erträge	0,00	0	0	0	0	0			
24	- Außerordentliche Aufwendungen	0,00	0	0	0	0	0			
25	= Außerordentliches Ergebnis (= Zeilen 23 und 24)	0,00	0	0	0	0	0			
26	= Ergebnis vor Berücksichtigung der internen Leistungsbeziehungen (= Zeilen 22 und 25)	150.124,93-	150.800-	187.380-	195.320-	203.190-	211.450-			
27	+ Erträge aus internen Leistungsbeziehungen	0,00	0	0	0	0	0			
28	- Aufwendungen aus internen Leistungsbeziehungen	197.780,00	255.270	2.710	2.710	2.710	2.710			
29	= Ergebnis (= Zeilen 26, 27, 28)	347.904,93-	406.070-	190.090-	198.030-	205.900-	214.160-			

Bewirtschaftungsregeln:

Die Aufwendungen der Produktgruppen „Geschäftsführung für politische Gremien, Städtepartnerschaften“ (PG0102), „Bürgerangelegenheiten“ (PG0204), „Standesamtsangelegenheiten“ (PG0205), „Wahlen“ (PG 0208) und „Stadthalle Hilstrup“ (PG1503) werden zu einem Budget verbunden. Ausgenommen sind die Personalaufwendungen und Aufwendungen, denen zweckgebundene Erträge gegenüberstehen.

Erläuterungen:

Bei den internen Leistungsbeziehungen werden die Aufwendungen für die Bereitstellung und Bewirtschaftung von Gebäuden durch das Immobilienmanagement abgebildet (Umsetzung des Mieter / Vermietermodells).

Haushaltsplan 2019
Ausschuss: APOSOE
Stadthalle Hiltrup
Produktgruppe 1503
Dezernat I
Amt für Bürger- und Ratservice

Teilfinanzplan Ein- und Auszahlungsarten		Ergebnis (€)	Haushaltsansatz (€)		Verpfl.-Erm. (€)	Planung(€)		
		2017	2018	2019	2019	2020	2021	2022
	Einzahlungen							
01	aus Zuwendungen für Investitionsmaßnahmen	0,00	0	0		0	0	0
02	+ aus der Veräußerung von Sachanlagen	0,00	0	0		0	0	0
03	+ aus der Veräußerung von Finanzanlagen	0,00	0	0		0	0	0
04	+ aus Beiträgen und ähnlichen Entgelten	0,00	0	0		0	0	0
05	+ aus sonstigen Investitionen	0,00	0	0		0	0	0
06	= Summe der investiven Einzahlungen	0,00	0	0		0	0	0
	Auszahlungen							
07	- für den Erwerb von Grundstücken und Gebäuden	0,00	0	0	0	0	0	0
08	- für Baumaßnahmen	0,00	100.000	0	0	0	0	0
09	- für den Erwerb von beweglichem Anlagevermögen	3.962,59	9.425	253.600	0	3.600	3.600	3.600
10	- für den Erwerb von Finanzanlagen	0,00	0	0	0	0	0	0
11	- von aktivierbaren Zuwendungen	0,00	0	0	0	0	0	0
12	- aus sonstigen Investitionen	0,00	0	0	0	0	0	0
13	= Summe der investiven Auszahlungen	3.962,59	109.425	253.600	0	3.600	3.600	3.600
14	= Saldo der Investitionstätigkeit (Einzahlungen ./ Auszahlungen)	3.962,59-	109.425-	253.600-		3.600-	3.600-	3.600-

Bewirtschaftungsregeln:

Die Auszahlungen der Produktgruppen „Geschäftsführung für politische Gremien, Städtepartnerschaften“ (PG0102), „Bürgerangelegenheiten“ (PG0204), „Standesamtsangelegenheiten“ (PG0205), „Wahlen“ (PG 0208) und „Stadthalle Hilstrup“ (PG1503) werden zu einem Budget verbunden. Ausgenommen sind die Auszahlungen, denen zweckgebundene Einzahlungen gegenüberstehen.

Erläuterungen:

Keine

Haushaltsplan 2019
Ausschuss: APOSOE

Stadthalle Hiltrup
Produktgruppe 1503

Dezernat I
Amt für Bürger- und Ratservice

Investitionsmaßnahmen	Ergebnis (€)	Haushaltsansatz (€)		Verpflicht.- ermächt. (€)	Planung (€)				bereitge- stellt bis inkl. 2018	Gesamt- ein- u. -aus- zahlungen
	2017	2018	2019		2019	2020	2021	2022		
Investitionsmaßnahmen oberhalb der festgelegten Wertgrenzen										
0010 Beschaffungen Stadthalle Hiltrup										
Auszahlung für den Erwerb von beweglichem Anlagevermögen	3.962,59	9.425	253.600	0	3.600	3.600	3.600	0		
Saldo Maßnahme (Einzahlungen ./. Auszahlungen)	3.962,59-	9.425-	253.600-		3.600-	3.600-	3.600-	0		
Investitionsmaßnahmen unterhalb der festgelegten Wertgrenzen										
Einzahlung	0,00	0	0		0	0	0	0		
Auszahlung	0,00	100.000	0	0	0	0	0	0		
Saldo (Einzahlungen ./. Auszahlungen)	0,00	100.000-	0		0	0	0	0		
Gesamtsaldo	3.962,59-	109.425-	253.600-		3.600-	3.600-	3.600-	0		
Verpflichtungsermächtigung zu Lasten					0	0	0	0		0

Produktbereich

Produkte

15
Wirtschaft und Tourismus



1504
Öffentliche Toilettenanlagen



150401
Öffentliche Toilettenanlagen

Beschreibung

Die Stadt Münster verfügt derzeit über 16 Standorte mit öffentlichen Toiletten. Zum Teil handelt es sich um Sanitäranlagen herkömmlicher Bauart, die manuell gereinigt werden müssen. An acht Standorten sind automatische Toilettenanlagen installiert.

Die Produktverantwortung für öffentliche Toilettenanlagen obliegt dem Ordnungsamt. Die Durchführung des operativen Geschäftes (Betrieb in Form der Bereitstellung, der Bewirtschaftung und der Unterhaltung) nimmt die Wall AG als externer Dienstleister aufgrund einer vertraglichen Vereinbarung im Zusammenhang mit der Überlassung der Werberechte auf städtischem Gebiet wahr. Das Beschwerdemanagement (Amt 32) und die Bauunterhaltung (Amt 23) der im städtischen Eigentum befindlichen Anlagen verbleiben bei der Stadt Münster. Die Aufwendungen dafür werden in der Produktgruppe 0111 "Immobilienmanagement" und in der Produktgruppe 0201 "Ordnungsrechtliche Angelegenheiten" abgebildet. Erträge sind nicht zu erwarten.

Eine Bezifferung der Aufwendungen für den Betrieb der öffentlichen Toilettenanlagen kann seit dem 01.01.2009 (Übernahme der Bewirtschaftung durch die Wall AG) nicht mehr erfolgen, weil die Wall AG nicht verpflichtet ist, diese offenzulegen. Es lässt sich auch nicht feststellen, in welcher Höhe eine Pacht für die Überlassung der Werberechte gezahlt worden wäre, wenn die Stadt Münster die öffentlichen Toiletten auch nach dem 01.01.2009 selbst bewirtschaften würde.

Besonderheiten im Planjahr

Ziele

	Ergebnis	Ansatz			Planung	
	2017	2018	2019	2020	2021	2022
Zielkennzahlen						
- Zum 1. Ziel: Anzahl der eingegangenen Beschwerden (schriftlich und mündlich)	8	15	15	15	15	15
Leistungsdaten						
- Bestand der öffentlichen Toilettenanlagen im Stadtgebiet	16	18	17	17	17	17

Produktbereich

Produktgruppe



Haushaltsplan 2019

Allgemeine Finanzwirtschaft
Produktbereich 16

Dezernat II

Teilergebnisplan Ertrags- und Aufwandsarten		Ergebnis (€)			Haushaltsansatz (€)			Planung (€)		
		2017	2018	2019	2020	2021	2022	2020	2021	2022
01	Steuern und ähnliche Abgaben	586.719.731,14	577.890.000	626.000.000	620.000.000	631.700.000	641.400.000			
02	+ Zuwendungen und allgemeine Umlagen	16.153.280,40	52.319.630	64.450.000	40.350.000	40.350.000	30.350.000			
03	+ Sonstige Transfererträge	0,00	0	0	0	0	0			
04	+ Öffentlich-rechtliche Leistungsentgelte	0,00	0	0	0	0	0			
05	+ Privatrechtliche Leistungsentgelte	0,00	0	0	0	0	0			
06	+ Kostenerstattungen und Kostenumlagen	0,00	0	0	0	0	0			
07	+ Sonstige ordentliche Erträge	14.174.666,96	5.335.000	3.505.000	3.505.000	3.505.000	3.505.000			
08	+ Aktivierte Eigenleistungen	0,00	0	0	0	0	0			
09	+/- Bestandsveränderungen	0,00	0	0	0	0	0			
10	= Ordentliche Erträge	617.047.678,50	635.544.630	693.955.000	663.855.000	675.555.000	675.255.000			
11	- Personalaufwendungen	0,00	0	0	0	0	0			
12	- Versorgungsaufwendungen	0,00	0	0	0	0	0			
13	- Aufwendungen für Sach- und Dienstleistungen	0,00	0	0	0	0	0			
14	- Bilanzielle Abschreibungen	23.898,73	0	0	0	0	0			
15	- Transferaufwendungen	129.325.972,45	125.758.000	129.200.000	111.600.000	111.300.000	113.900.000			
16	- Sonstige ordentliche Aufwendungen	12.889.845,91	3.270.000	3.770.000	3.770.000	3.770.000	3.770.000			
17	= Ordentliche Aufwendungen	142.239.717,09	129.028.000	132.970.000	115.370.000	115.070.000	117.670.000			
18	= Ordentliches Ergebnis (= Zeilen 10 und 17)	474.807.961,41	506.516.630	560.985.000	548.485.000	560.485.000	557.585.000			
19	+ Finanzerträge	322.472,32	1.806.900	1.965.500	2.155.500	1.985.500	1.815.500			
20	- Zinsen und sonstige Finanzaufwendungen	22.595.495,95	24.300.000	22.300.000	22.600.000	23.200.000	24.000.000			
21	= Finanzergebnis (= Zeilen 19 und 20)	22.273.023,63-	22.493.100-	20.334.500-	20.444.500-	21.214.500-	22.184.500-			
22	= Ergebnis der laufenden Verwaltungstätigkeit (= Zeilen 18 und 21)	452.534.937,78	484.023.530	540.650.500	528.040.500	539.270.500	535.400.500			
23	+ Außerordentliche Erträge	0,00	0	0	0	0	0			
24	- Außerordentliche Aufwendungen	0,00	0	0	0	0	0			
25	= Außerordentliches Ergebnis (= Zeilen 23 und 24)	0,00	0	0	0	0	0			
26	= Ergebnis vor Berücksichtigung der internen Leistungsbeziehungen (= Zeilen 22 und 25)	452.534.937,78	484.023.530	540.650.500	528.040.500	539.270.500	535.400.500			
27	+ Erträge aus internen Leistungsbeziehungen	0,00	0	0	0	0	0			
28	- Aufwendungen aus internen Leistungsbeziehungen	0,00	0	0	0	0	0			
29	= Ergebnis (= Zeilen 26, 27, 28)	452.534.937,78	484.023.530	540.650.500	528.040.500	539.270.500	535.400.500			

Teilfinanzplan Ein- und Auszahlungsarten		Ergebnis (€)	Haushaltsansatz (€)		Verpfl.-Erm. (€)	Planung(€)		
		2017	2018	2019		2019	2020	2021
01	Einzahlungen aus Zuwendungen für Investitionsmaßnahmen	20.932.425,89	20.356.000	20.216.000		20.216.000	20.216.000	17.704.150
02	+ aus der Veräußerung von Sachanlagen	0,00	0	0		0	0	0
03	+ aus der Veräußerung von Finanzanlagen	194.782,63	563.210	3.631.620		10.350.350	10.399.000	10.378.000
04	+ aus Beiträgen und ähnlichen Entgelten	0,00	0	0		0	0	0
05	+ aus sonstigen Investitionen	0,00	0	0		0	0	0
06	= Summe der investiven Einzahlungen	21.127.208,52	20.919.210	23.847.620		30.566.350	30.615.000	28.082.150
07	Auszahlungen - für den Erwerb von Grundstücken und Gebäuden	0,00	0	0	0	0	0	0
08	- für Baumaßnahmen	0,00	0	0	0	0	0	0
09	- für den Erwerb von beweglichem Anlagevermögen	0,00	0	0	0	0	0	0
10	- für den Erwerb von Finanzanlagen	9.794.513,75	117.745.486	6.020.000	0	6.020.000	6.020.000	6.020.000
11	- von aktivierbaren Zuwendungen	0,00	0	0	0	0	0	0
12	- aus sonstigen Investitionen	0,00	0	0	0	0	0	0
13	= Summe der investiven Auszahlungen	9.794.513,75	117.745.486	6.020.000	0	6.020.000	6.020.000	6.020.000
14	= Saldo der Investitionstätigkeit (Einzahlungen ./ Auszahlungen)	11.332.694,77	96.826.276-	17.827.620		24.546.350	24.595.000	22.062.150

Haushaltsplan 2019

Allgemeine Finanzwirtschaft
Produktbereich 16

Dezernat II

Teilfinanzplan Ein- und Auszahlungsarten		Ergebnis (€)	Haushaltsansatz (€)		Verpfl.-Erm. (€)	Planung(€)		
		2017	2018	2019		2019	2020	2021
15	Einzahlungen aus der Aufnahme von Krediten für Investitionen	67.538.624,26	232.290.800	177.969.510	0	197.172.550	189.020.820	147.386.310
16	+ aus den Rückflüssen von Darlehen	15.000,00	40.000	15.000		15.000	15.000	15.000
17	+ aus der Aufnahme von Krediten zur Liquiditätssicherung	33.371.073,07	105.934.844	132.397.722		172.739.742	219.234.642	281.217.412
18	= Einzahlungen aus Finanzierungstätigkeit	100.924.697,33	338.265.644	310.382.232		369.927.292	408.270.462	428.618.722
19	Auszahlungen - für die Tilgung von Krediten für Investitionen	34.450.403,32	46.200.000	45.500.000		55.700.000	64.700.000	70.800.000
20	- für die Gewährung von Darlehen	0,00	0	0		0	0	0
21	- für die Tilgung von Krediten zur Liquiditätssicherung	6.812.560,92	73.886.309	105.934.844		132.397.722	172.739.742	219.234.642
22	= Auszahlungen aus Finanzierungstätigkeit	41.262.964,24	120.086.309	151.434.844		188.097.722	237.439.742	290.034.642
23	= Saldo der Finanzierungstätigkeit (Einzahlungen ./ Auszahlungen)	59.661.733,09	218.179.335	158.947.388		181.829.570	170.830.720	138.584.080

Produktbereich

16
Allgemeine Finanzwirtschaft

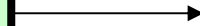

1601
Allgemeine Finanzwirtschaft

Produkte

160101
Gemeindesteuern

160102
Sonstige Steuern, allg. Zuweisungen und allg. Umlagen

160103
Sonstige allgemeine Finanzwirtschaft

Beschreibung

Die Produktgruppe beinhaltet die Erträge und Aufwendungen sowie die Einzahlungen und Auszahlungen aus Investitions- und Finanzierungstätigkeit, die aufgrund ihrer Eigenschaften nicht einer anderen Produktgruppe zugeordnet werden können.

Vor dem Hintergrund kommunaler Beeinflussbarkeit erfolgt eine Differenzierung in die Produkte

- Gemeindesteuern
- Sonstige Steuern, allgemeine Zuweisungen und allgemeine Umlagen
- Sonstige allgemeine Finanzwirtschaft

Während die Gemeindesteuern über die Hebe- bzw. Steuersätze beeinflussbar sind, werden die Ergebnisse der beiden anderen Produkte extern bestimmt.

Besonderheiten im Planjahr

Keine

Ziele

Anmerkung: In dieser Produktgruppe sind die Finanzbeziehungen abgebildet, die keiner anderen Produktgruppe zugeordnet werden können. Daher unterbleibt eine Darstellung von Zielen, Ziel- und Standardkennzahlen sowie Leistungsdaten.

Haushaltsplan 2019

Allgemeine Finanzwirtschaft

Dezernat II

Ausschuss: HAFI

Produktgruppe 1601

Amt für Finanzen und Beteiligungen

Produkt 160101 - Gemeindesteuern**Beschreibung**

Das Produkt umfasst die Erträge aus den Gemeindesteuern und die damit im unmittelbaren Zusammenhang stehenden Erträge und Aufwendungen (z. B. Gewerbesteuerumlage). Zu den Gemeindesteuern zählen die Gewerbesteuer, die Grundsteuer, die Vergnügungssteuer, die Hundesteuer, die Zweitwohnungssteuer und die Beherbergungsteuer.

Die Höhe des maßgeblichen Hebesatzes bzw. Steuersatzes wird vom Rat der Stadt Münster in entsprechenden Satzungen festgelegt. Die Steuern dienen als allgemeine Deckungsmittel zur Finanzierung des städtischen Haushalts.

Besonderheiten im Planjahr

Keine

Ziele

Ziele, Zielkennzahlen und Leistungsdaten können zu diesem Produkt nicht dargestellt werden.

Produkt 160102 - Sonstige Steuern, allgemeine Zuweisungen und allgemeine Umlagen**Beschreibung**

In diesem Produkt werden die Finanzbeziehungen zu anderen staatlichen Einrichtungen dargestellt, auf die die Stadt Münster keinen Einfluss hat. Hierzu zählen insbesondere die Gemeindeanteile an der Einkommen- und Umsatzsteuer, die Zuweisungen nach dem Gemeindefinanzierungsgesetz (z. B. Schlüsselzuweisungen, Investitionspauschale, Schulpauschale/Bildungspauschale und Sportpauschale), die Umlage an den Landschaftsverband Westfalen-Lippe sowie die Erstattung aus der Abrechnung des Solidarbeitrages.

Besonderheiten im Planjahr

Keine

Ziele

Ziele, Zielkennzahlen und Leistungsdaten können zu diesem Produkt nicht dargestellt werden.

Produkt 160103 - Sonstige allgemeine Finanzwirtschaft

Beschreibung

Hierzu zählen Zinserträge aus Geldanlagen, Zinsaufwendungen aus der Inanspruchnahme von Fremdkapital, die Aufnahme und Tilgung von Krediten für Investitionen und zur Liquiditätssicherung sowie sonstige Erträge und Aufwendungen bzw. Einzahlungen und Auszahlungen aus Investitions- und Finanzierungstätigkeit allgemeiner Art.

Besonderheiten im Planjahr

Keine

Ziele

Ziele, Zielkennzahlen und Leistungsdaten können zu diesem Produkt nicht dargestellt werden.

Haushaltsplan 2019
Ausschuss: HAFI
Allgemeine Finanzwirtschaft
Produktgruppe 1601
Dezernat II
Amt für Finanzen und Beteiligungen

Teilergebnisplan Ertrags- und Aufwandsarten		Ergebnis (€)			Haushaltsansatz (€)			Planung (€)		
		2017	2018	2019	2020	2021	2022	2020	2021	2022
01	Steuern und ähnliche Abgaben	586.719.731,14	577.890.000	626.000.000	620.000.000	631.700.000	641.400.000			
02	+ Zuwendungen und allgemeine Umlagen	16.153.280,40	52.319.630	64.450.000	40.350.000	40.350.000	30.350.000			
03	+ Sonstige Transfererträge	0,00	0	0	0	0	0			
04	+ Öffentlich-rechtliche Leistungsentgelte	0,00	0	0	0	0	0			
05	+ Privatrechtliche Leistungsentgelte	0,00	0	0	0	0	0			
06	+ Kostenerstattungen und Kostenumlagen	0,00	0	0	0	0	0			
07	+ Sonstige ordentliche Erträge	14.174.666,96	5.335.000	3.505.000	3.505.000	3.505.000	3.505.000			
08	+ Aktivierte Eigenleistungen	0,00	0	0	0	0	0			
09	+/- Bestandsveränderungen	0,00	0	0	0	0	0			
10	= Ordentliche Erträge	617.047.678,50	635.544.630	693.955.000	663.855.000	675.555.000	675.255.000			
11	- Personalaufwendungen	0,00	0	0	0	0	0			
12	- Versorgungsaufwendungen	0,00	0	0	0	0	0			
13	- Aufwendungen für Sach- und Dienstleistungen	0,00	0	0	0	0	0			
14	- Bilanzielle Abschreibungen	23.898,73	0	0	0	0	0			
15	- Transferaufwendungen	129.325.972,45	125.758.000	129.200.000	111.600.000	111.300.000	113.900.000			
16	- Sonstige ordentliche Aufwendungen	12.889.845,91	3.270.000	3.770.000	3.770.000	3.770.000	3.770.000			
17	= Ordentliche Aufwendungen	142.239.717,09	129.028.000	132.970.000	115.370.000	115.070.000	117.670.000			
18	= Ordentliches Ergebnis (= Zeilen 10 und 17)	474.807.961,41	506.516.630	560.985.000	548.485.000	560.485.000	557.585.000			
19	+ Finanzerträge	322.472,32	1.806.900	1.965.500	2.155.500	1.985.500	1.815.500			
20	- Zinsen und sonstige Finanzaufwendungen	22.595.495,95	24.300.000	22.300.000	22.600.000	23.200.000	24.000.000			
21	= Finanzergebnis (= Zeilen 19 und 20)	22.273.023,63-	22.493.100-	20.334.500-	20.444.500-	21.214.500-	22.184.500-			
22	= Ergebnis der laufenden Verwaltungstätigkeit (= Zeilen 18 und 21)	452.534.937,78	484.023.530	540.650.500	528.040.500	539.270.500	535.400.500			
23	+ Außerordentliche Erträge	0,00	0	0	0	0	0			
24	- Außerordentliche Aufwendungen	0,00	0	0	0	0	0			
25	= Außerordentliches Ergebnis (= Zeilen 23 und 24)	0,00	0	0	0	0	0			
26	= Ergebnis vor Berücksichtigung der internen Leistungsbeziehungen (= Zeilen 22 und 25)	452.534.937,78	484.023.530	540.650.500	528.040.500	539.270.500	535.400.500			
27	+ Erträge aus internen Leistungsbeziehungen	0,00	0	0	0	0	0			
28	- Aufwendungen aus internen Leistungsbeziehungen	0,00	0	0	0	0	0			
29	= Ergebnis (= Zeilen 26, 27, 28)	452.534.937,78	484.023.530	540.650.500	528.040.500	539.270.500	535.400.500			

Bewirtschaftungsregeln:

Mehrerträge bei der Gewerbesteuer berechtigen zu Mehraufwendungen bei der Gewerbesteuerumlage und bei der Finanzierungsbeteiligung Fonds Deutsche Einheit.

Mehrerträge bei den Zinsen für Gewerbesteuernachforderungen berechtigen zu Mehraufwendungen bei den Zinsen für Gewerbesteuererstattungen.

Erläuterungen:

zu Zeile 01:

Die Erträge aus Steuern und ähnlichen Abgaben setzen sich zusammen aus:

- Gewerbesteuer	320.000.000 Euro (Hebesatz = 460 %)
- Grundsteuer A	400.000 Euro (Hebesatz = 255 %)
- Grundsteuer B	61.100.000 Euro (Hebesatz = 510 %)
- Vergnügungssteuer	3.600.000 Euro
- Hundesteuer	1.200.000 Euro
- Zweitwohnungssteuer	400.000 Euro
- Beherbergungsteuer	1.000.000 Euro
- Gemeindeanteil an der Einkommensteuer	174.000.000 Euro
- Gemeindeanteil an der Umsatzsteuer	47.700.000 Euro
- Leistungen nach dem Familienleistungsausgleich	16.600.000 Euro

zu Zeile 02:

Diese Position beinhaltet insbesondere die Schlüsselzuweisungen in Höhe von 21,2 Mio. Euro, die Erstattungen aus der Einheitslastenabrechnung in Höhe von 23,3 Mio. Euro, die unmittelbar ertragswirksam zu veranschlagenden Teile der Schulpauschale/Bildungspuschale in Höhe von 10,0 Mio. Euro, die für konsumtive Zwecke eingesetzt werden sowie die Integrationspauschale in Höhe von 6,3 Mio Euro.

zu Zeile 07:

Unter den sonstigen ordentlichen Erträgen werden im Wesentlichen die Zinsen für Gewerbesteuernachforderungen in Höhe von 3,2 Mio. Euro ausgewiesen.

zu Zeile 15:

Zu den Transferaufwendungen gehören die

- Gewerbesteuerumlage	24.400.000 Euro
- Finanzierungsbeteiligung Fonds Deutsche Einheit	20.200.000 Euro
- Landschaftsumlage	84.600.000 Euro

zu Zeile 16:

Die sonstigen ordentlichen Aufwendungen beinhalten im Wesentlichen die Zinsen für Gewerbesteuererstattungen in Höhe von 3,5 Mio. Euro.

zu Zeile 19:

Die Finanzerträge ergeben sich insbesondere aus den Zinsen für gewährte Darlehen im Rahmen der Konzernfinanzierung in Höhe von 1,9 Mio. Euro.

zu Zeile 20:

Unter dieser Position werden die Zinsen aus der Inanspruchnahme von Fremdkapital (Kredite für Investitionen und Kredite zur Liquiditätssicherung) abgebildet.

Haushaltsplan 2019
Ausschuss: HAFI
Allgemeine Finanzwirtschaft
Produktgruppe 1601
Dezernat II
Amt für Finanzen und Beteiligungen

Teilfinanzplan Ein- und Auszahlungsarten		Ergebnis (€)	Haushaltsansatz (€)		Verpfl.-Erm. (€)	Planung(€)		
		2017	2018	2019	2019	2020	2021	2022
01	Einzahlungen aus Zuwendungen für Investitionsmaßnahmen	20.932.425,89	20.356.000	20.216.000		20.216.000	20.216.000	17.704.150
02	+ aus der Veräußerung von Sachanlagen	0,00	0	0		0	0	0
03	+ aus der Veräußerung von Finanzanlagen	194.782,63	563.210	3.631.620		10.350.350	10.399.000	10.378.000
04	+ aus Beiträgen und ähnlichen Entgelten	0,00	0	0		0	0	0
05	+ aus sonstigen Investitionen	0,00	0	0		0	0	0
06	= Summe der investiven Einzahlungen	21.127.208,52	20.919.210	23.847.620		30.566.350	30.615.000	28.082.150
07	Auszahlungen - für den Erwerb von Grundstücken und Gebäuden	0,00	0	0	0	0	0	0
08	- für Baumaßnahmen	0,00	0	0	0	0	0	0
09	- für den Erwerb von beweglichem Anlagevermögen	0,00	0	0	0	0	0	0
10	- für den Erwerb von Finanzanlagen	9.794.513,75	117.745.486	6.020.000	0	6.020.000	6.020.000	6.020.000
11	- von aktivierbaren Zuwendungen	0,00	0	0	0	0	0	0
12	- aus sonstigen Investitionen	0,00	0	0	0	0	0	0
13	= Summe der investiven Auszahlungen	9.794.513,75	117.745.486	6.020.000	0	6.020.000	6.020.000	6.020.000
14	= Saldo der Investitionstätigkeit (Einzahlungen ./ Auszahlungen)	11.332.694,77	96.826.276-	17.827.620		24.546.350	24.595.000	22.062.150

Teilfinanzplan Ein- und Auszahlungsarten		Ergebnis (€)	Haushaltsansatz (€)		Verpfl.-Erm. (€)	Planung(€)		
		2017	2018	2019		2019	2020	2021
15	Einzahlungen aus der Aufnahme von Krediten für Investitionen	67.538.624,26	232.290.800	177.969.510	0	197.172.550	189.020.820	147.386.310
16	+ aus den Rückflüssen von Darlehen	15.000,00	40.000	15.000		15.000	15.000	15.000
17	+ aus der Aufnahme von Krediten zur Liquiditätssicherung	33.371.073,07	105.934.844	132.397.722		172.739.742	219.234.642	281.217.412
18	= Einzahlungen aus Finanzierungstätigkeit	100.924.697,33	338.265.644	310.382.232		369.927.292	408.270.462	428.618.722
19	Auszahlungen - für die Tilgung von Krediten für Investitionen	34.450.403,32	46.200.000	45.500.000		55.700.000	64.700.000	70.800.000
20	- für die Gewährung von Darlehen	0,00	0	0		0	0	0
21	- für die Tilgung von Krediten zur Liquiditätssicherung	6.812.560,92	73.886.309	105.934.844		132.397.722	172.739.742	219.234.642
22	= Auszahlungen aus Finanzierungstätigkeit	41.262.964,24	120.086.309	151.434.844		188.097.722	237.439.742	290.034.642
23	= Saldo der Finanzierungstätigkeit (Einzahlungen ./ Auszahlungen)	59.661.733,09	218.179.335	158.947.388		181.829.570	170.830.720	138.584.080

Haushaltsplan 2019
Ausschuss: HAFI

Allgemeine Finanzwirtschaft
Produktgruppe 1601

Dezernat II
Amt für Finanzen und Beteiligungen

Investitionsmaßnahmen	Ergebnis (€)	Haushaltsansatz (€)		Verpflicht.- ermächt. (€)	Planung (€)				bereitge- stellt bis inkl. 2018	Gesamt- ein- u. -aus- zahlungen
	2017	2018	2019		2019	2020	2021	2022		
Investitionsmaßnahmen oberhalb der festgelegten Wertgrenzen										
0000 Investitionspauschale										
Einzahlung aus Zuwendungen für Investitionsmaßnahmen	12.182.405,78	14.339.000	14.585.000		14.585.000	14.585.000	14.585.000	0		
Saldo Maßnahme (Einzahlungen /. Auszahlungen)	12.182.405,78	14.339.000	14.585.000		14.585.000	14.585.000	14.585.000	0		
0010 Schulpauschale/ Bildungspauschale										
Einzahlung aus Zuwendungen für Investitionsmaßnahmen	6.671.256,00	2.250.000	2.249.000		2.249.000	2.249.000	2.249.000	0		
Saldo Maßnahme (Einzahlungen /. Auszahlungen)	6.671.256,00	2.250.000	2.249.000		2.249.000	2.249.000	2.249.000	0		
0020 Sportpauschale										
Einzahlung aus Zuwendungen für Investitionsmaßnahmen	842.057,00	342.000	382.000		382.000	382.000	382.000	0		
Saldo Maßnahme (Einzahlungen /. Auszahlungen)	842.057,00	342.000	382.000		382.000	382.000	382.000	0		
0100 Kredite zur Förderung des Wohnungsbaus										
Einzahlung aus der Veräußerung von Finanzanlagen	68.417,21	35.600	31.000		30.000	29.000	28.000	0		
Saldo Maßnahme (Einzahlungen /. Auszahlungen)	68.417,21	35.600	31.000		30.000	29.000	28.000	0		

Investitionsmaßnahmen	Ergebnis (€)	Haushaltsansatz (€)		Verpflicht.- ermächt. (€)	Planung (€)				bereitge- stellt bis inkl. 2018	Gesamt- ein- u. -aus- zahlungen
	2017	2018	2019		2019	2020	2021	2022		
0110 Kleingartendarlehen										
Einzahlung aus der Veräußerung von Finanzanlagen	23.786,99	20.000	20.000		20.000	20.000	20.000	0		
Auszahlung für den Erwerb von Finanzanlagen	20.000,00	20.000	20.000	0	20.000	20.000	20.000	0		
Saldo Maßnahme (Einzahlungen ./ Auszahlungen)	3.786,99	0	0		0	0	0	0		

0200 Darlehen Wohn + Stadtbau GmbH										
Einzahlung aus der Veräußerung von Finanzanlagen	102.067,13	507.000	780.000		800.000	850.000	830.000	0		
Auszahlung für den Erwerb von Finanzanlagen	8.274.600,00	21.725.400	0	0	0	0	0	0		
Saldo Maßnahme (Einzahlungen ./ Auszahlungen)	8.172.532,87-	21.218.400-	780.000		800.000	850.000	830.000	0		

0210 Darlehen KonvOY GmbH										
Einzahlung aus der Veräußerung von Finanzanlagen	0,00	0	2.800.000		9.500.000	9.500.000	9.500.000	0		
Auszahlung für den Erwerb von Finanzanlagen	0,00	90.000.000	0	0	0	0	0	0		
Saldo Maßnahme (Einzahlungen ./ Auszahlungen)	0,00	90.000.000-	2.800.000		9.500.000	9.500.000	9.500.000	0		

Haushaltsplan 2019
Ausschuss: HAFI

Allgemeine Finanzwirtschaft
Produktgruppe 1601

Dezernat II
Amt für Finanzen und Beteiligungen

Investitionsmaßnahmen	Ergebnis (€)	Haushaltsansatz (€)		Verpflicht.- ermächt. (€)	Planung (€)				bereitge- stellt bis inkl. 2018	Gesamt- ein- u. -aus- zahlungen
	2017	2018	2019		2019	2020	2021	2022		
0300 Westf.-Versorgungs- Rücklage-Fonds (WVR)										
Auszahlung für den Erwerb von Finanzanlagen	1.499.913,75	6.000.086	6.000.000	0	6.000.000	6.000.000	6.000.000	0		
Saldo Maßnahme (Einzahlungen ./. Auszahlungen)	1.499.913,75-	6.000.086-	6.000.000-		6.000.000-	6.000.000-	6.000.000-	0		
1010 Kommunalinvestitions- förderungsgesetz										
Einzahlung aus Zuwendungen für Investitionsmaßnahmen	1.236.707,11	3.425.000	3.000.000		3.000.000	3.000.000	488.150	0	4.891.714	14.379.864
Saldo Maßnahme (Einzahlungen ./. Auszahlungen)	1.236.707,11	3.425.000	3.000.000		3.000.000	3.000.000	488.150	0	4.891.714	14.379.864
Investitionsmaßnahmen unterhalb der festgelegten Wertgrenzen										
Einzahlung	511,30	610	620		350	0	0	0		
Auszahlung	0,00	0	0	0	0	0	0	0		
Saldo (Einzahlungen ./. Auszahlungen)	511,30	610	620		350	0	0	0		
Gesamtsaldo	11.332.694,77	96.826.276-	17.827.620		24.546.350	24.595.000	22.062.150	0	4.891.714	14.379.864
Verpflichtungsermächtigung zu Lasten					0	0	0	0		0

Bewirtschaftungsregeln:

Keine

Erläuterungen:

zu Maßnahme 0010 "Schulpauschale/Bildungspuschale"

Die Maßnahme beinhaltet den Teil der pauschalen Zuweisungen des Landes Nordrhein-Westfalen zur Unterstützung kommunaler Aufgabenerfüllung im Schulbereich sowie kommunaler Investitionsmaßnahmen im Bereich der frühkindlichen Bildung, der für investive Zwecke (z. B. Bau, Einrichtung und Ausstattung von Schulgebäuden und kommunalen Kindertageseinrichtungen) eingesetzt wird.

Insgesamt beträgt die für 2019 erwartete Schulpauschale/Bildungspuschale 12.249.000 Euro.

Der für konsumtive Zwecke (z. B. Instandsetzung von Schulgebäuden) vorgesehene Teil der Schulpauschale/Bildungspuschale in Höhe von 10.000.000 Euro ist unmittelbar ertragswirksam im Teilergebnisplan (Zeile 02 „Zuwendungen und allgemeine Umlagen“) der Produktgruppe „Allgemeine Finanzwirtschaft“ veranschlagt.

zu Maßnahme 0020 „Sportpauschale“

Die Maßnahme beinhaltet den Teil der pauschalen Zuweisungen des Landes Nordrhein-Westfalen zur Unterstützung kommunaler Aufgabenerfüllung im Sportbereich, der für investive Zwecke (z. B. Neu-, Um- und Erweiterungsbau von Sportstätten) eingesetzt wird.

Insgesamt beträgt die für 2019 erwartete Sportpauschale 882.000 Euro.

Der für konsumtive Zwecke (z. B. Instandsetzung von Sportstätten) vorgesehene Teil der Sportpauschale in Höhe von 500.000 Euro ist unmittelbar ertragswirksam im Teilergebnisplan (Zeile 02 „Zuwendungen und allgemeine Umlagen“) der Produktgruppe „Allgemeine Finanzwirtschaft“ veranschlagt.

Haushaltsplan 2019
Ausschuss: HAFI
Allgemeine Finanzwirtschaft
Produktgruppe 1601
Dezernat II
Amt für Finanzen und Beteiligungen

Finanzierungsmaßnahmen	Ergebnis (€)	Haushaltsansatz (€)		Verpflicht.- ermächt. (€)	Planung (€)				bereitge- stellt bis inkl. 2018	Gesamt- ein- u. -aus- zahlungen
	2017	2018	2019		2019	2020	2021	2022		
9000 Kredite für Investitionen										
Einzahlungen aus der Aufnahme von Krediten für Investitionen	67.538.624,26	232.290.800	177.969.510		197.172.550	189.020.820	147.386.310	0		
Auszahlungen für die Tilgung von Krediten für Investitionen	34.450.403,32	46.200.000	45.500.000	0	55.700.000	64.700.000	70.800.000	0		
Saldo Maßnahme (Einzahlungen ./ Auszahlungen)	33.088.220,94	186.090.800	132.469.510		141.472.550	124.320.820	76.586.310	0		
9054 Darlehen FrauenForum e.V.										
Einzahlungen aus den Rückflüssen von Darlehen	0,00	25.000	0		0	0	0	0		
Saldo Maßnahme (Einzahlungen ./ Auszahlungen)	0,00	25.000	0		0	0	0	0		
9056 Darlehen De Bockwindmüel e.V.										
Einzahlungen aus den Rückflüssen von Darlehen	15.000,00	15.000	15.000		15.000	15.000	15.000	60.000		
Saldo Maßnahme (Einzahlungen ./ Auszahlungen)	15.000,00	15.000	15.000		15.000	15.000	15.000	60.000		

Finanzierungsmaßnahmen	Ergebnis (€)		Haushaltsansatz (€)		Verpflicht.- ermächt. (€)	Planung (€)				bereitge- stellt bis inkl. 2018	Gesamt- ein- u. -aus- zahlungen
	2017	2018	2019	2019		2020	2021	2022	spätere Jahre		
9100 Kredite zur Liquiditätssicherung											
Einzahlungen aus der Aufnahme von Krediten zur Liquiditätssicherung	33.371.073,07	105.934.844	132.397.722			172.739.742	219.234.642	281.217.412	0		
Auszahlungen für die Tilgung von Krediten zur Liquiditätssicherung	6.812.560,92	73.886.309	105.934.844	0		132.397.722	172.739.742	219.234.642	0		
Saldo Maßnahme (Einzahlungen ./ Auszahlungen)	26.558.512,15	32.048.535	26.462.878			40.342.020	46.494.900	61.982.770	0		
Gesamtsaldo	59.661.733,09	218.179.335	158.947.388			181.829.570	170.830.720	138.584.080	60.000		

Produktbereich

Produktgruppe



Haushaltsplan 2019

Stiftungen
Produktbereich 17

Dezernat V

Teilergebnisplan Ertrags- und Aufwandsarten		Ergebnis (€)			Haushaltsansatz (€)			Planung (€)		
		2017	2018	2019	2020	2021	2022			
01	Steuern und ähnliche Abgaben	0,00	0	0	0	0	0			
02	+ Zuwendungen und allgemeine Umlagen	0,00	0	0	0	0	0			
03	+ Sonstige Transfererträge	0,00	0	0	0	0	0			
04	+ Öffentlich-rechtliche Leistungsentgelte	0,00	0	0	0	0	0			
05	+ Privatrechtliche Leistungsentgelte	0,00	0	0	0	0	0			
06	+ Kostenerstattungen und Kostenumlagen	0,00	0	0	0	0	0			
07	+ Sonstige ordentliche Erträge	86.590,18	15.050	18.090	18.090	18.090	18.090			
08	+ Aktivierte Eigenleistungen	0,00	0	0	0	0	0			
09	+/- Bestandsveränderungen	0,00	0	0	0	0	0			
10	= Ordentliche Erträge	86.590,18	15.050	18.090	18.090	18.090	18.090			
11	- Personalaufwendungen	0,00	0	0	0	0	0			
12	- Versorgungsaufwendungen	0,00	0	0	0	0	0			
13	- Aufwendungen für Sach- und Dienstleistungen	0,00	0	0	0	0	0			
14	- Bilanzielle Abschreibungen	0,00	0	0	0	0	0			
15	- Transferaufwendungen	0,00	0	0	0	0	0			
16	- Sonstige ordentliche Aufwendungen	0,00	11.350	27.620	27.620	27.620	27.620			
17	= Ordentliche Aufwendungen	0,00	11.350	27.620	27.620	27.620	27.620			
18	= Ordentliches Ergebnis (= Zeilen 10 und 17)	86.590,18	3.700	9.530-	9.530-	9.530-	9.530-			
19	+ Finanzerträge	0,00	0	0	0	0	0			
20	- Zinsen und sonstige Finanzaufwendungen	0,00	0	0	0	0	0			
21	= Finanzergebnis (= Zeilen 19 und 20)	0,00	0	0	0	0	0			
22	= Ergebnis der laufenden Verwaltungstätigkeit (= Zeilen 18 und 21)	86.590,18	3.700	9.530-	9.530-	9.530-	9.530-			
23	+ Außerordentliche Erträge	0,00	0	0	0	0	0			
24	- Außerordentliche Aufwendungen	0,00	0	0	0	0	0			
25	= Außerordentliches Ergebnis (= Zeilen 23 und 24)	0,00	0	0	0	0	0			
26	= Ergebnis vor Berücksichtigung der internen Leistungsbeziehungen (= Zeilen 22 und 25)	86.590,18	3.700	9.530-	9.530-	9.530-	9.530-			
27	+ Erträge aus internen Leistungsbeziehungen	0,00	0	0	0	0	0			
28	- Aufwendungen aus internen Leistungsbeziehungen	0,00	0	0	0	0	0			
29	= Ergebnis (= Zeilen 26, 27, 28)	86.590,18	3.700	9.530-	9.530-	9.530-	9.530-			

Produktbereich

Produkte

17
Stiftungen



1701
Rechtlich unselbständige Stiftungen



170101
Rechtlich unselbständige Stiftungen

Beschreibung

Örtliche Stiftungen sind nach dem Stiftungsgesetz des Landes Nordrhein-Westfalen rechtlich selbständige und rechtlich unselbständige Stiftungen, die nach dem Willen des Stifters von einer Gemeinde verwaltet werden und die überwiegend Zwecken dienen, die von der Gemeinde in ihrem Bereich als öffentliche Aufgaben erfüllt werden können.

Die Kommunalen Stiftungen Münster sind zum überwiegenden Teil Sozialstiftungen. Ihre Stiftungszwecke sind die Förderung der Altenhilfe, des Wohlfahrtswesens und des Gesundheitswesens sowie die Unterstützung hilfsbedürftiger Personen, die Schaffung und Förderung von Hilfsangeboten und Diensten für Kinder und Jugendliche und die Förderung sonstiger Maßnahmen der Jugendhilfe.

Zu den rechtlich unselbständigen kommunalen Stiftungen zählen in Münster zurzeit:

- "Friedrich und Irmgard Buschmann-Stiftung"
- "Generalarmenfonds"

Besonderheiten im Planjahr

Für die Treuhandstiftung Generalarmenfonds gilt weiterhin, den aufgrund der Finanzmarktkrise und besonderen Belastungen in der Bewirtschaftung des immobilien Vermögens bestehenden Verlustvortrag auszugleichen.

Ziele

1. Die jährlich erzielte Rendite für die einzelnen unselbständigen Stiftungen soll mittelfristig sich entsprechend der Zielkennzahlen entwickeln.

	Ergebnis	Ansatz			Planung		
	2017	2018	2019	2020	2021	2022	
Zielkennzahlen							
- Zum 1. Ziel: Rendite der "Friedrich und Irmgard Buschmann Stiftung" (in %)	1,5	1,0	1,0	1,0	1,0	1,0	
- Zum 1. Ziel: Rendite für die Stiftung "Generalarmenfonds" (in %)	6,1	1,0	1,0	1,0	1,0	1,0	
Leistungsdaten							
- Vermögen der Friedrich und Irmgard Buschmann-Stiftung (Eigenkapital in Mio. Euro)	3,0	3,0	3,0	3,0	3,0	3,0	
- Vermögen der Generalarmenfonds (Eigenkapital in Mio. Euro)	0,8	0,8	0,8	0,8	0,8	0,8	

Haushaltsplan 2019
Ausschuss: ASSGVAf
Rechtlich unselbständige Stiftungen
Produktgruppe 1701
Dezernat V

Teilergebnisplan Ertrags- und Aufwandsarten		Ergebnis (€)			Haushaltsansatz (€)			Planung (€)		
		2017	2018	2019	2020	2021	2022			
01	Steuern und ähnliche Abgaben	0,00	0	0	0	0	0			
02	+ Zuwendungen und allgemeine Umlagen	0,00	0	0	0	0	0			
03	+ Sonstige Transfererträge	0,00	0	0	0	0	0			
04	+ Öffentlich-rechtliche Leistungsentgelte	0,00	0	0	0	0	0			
05	+ Privatrechtliche Leistungsentgelte	0,00	0	0	0	0	0			
06	+ Kostenerstattungen und Kostenumlagen	0,00	0	0	0	0	0			
07	+ Sonstige ordentliche Erträge	86.590,18	15.050	18.090	18.090	18.090	18.090			
08	+ Aktivierte Eigenleistungen	0,00	0	0	0	0	0			
09	+/- Bestandsveränderungen	0,00	0	0	0	0	0			
10	= Ordentliche Erträge	86.590,18	15.050	18.090	18.090	18.090	18.090			
11	- Personalaufwendungen	0,00	0	0	0	0	0			
12	- Versorgungsaufwendungen	0,00	0	0	0	0	0			
13	- Aufwendungen für Sach- und Dienstleistungen	0,00	0	0	0	0	0			
14	- Bilanzielle Abschreibungen	0,00	0	0	0	0	0			
15	- Transferaufwendungen	0,00	0	0	0	0	0			
16	- Sonstige ordentliche Aufwendungen	0,00	11.350	27.620	27.620	27.620	27.620			
17	= Ordentliche Aufwendungen	0,00	11.350	27.620	27.620	27.620	27.620			
18	= Ordentliches Ergebnis (= Zeilen 10 und 17)	86.590,18	3.700	9.530-	9.530-	9.530-	9.530-			
19	+ Finanzerträge	0,00	0	0	0	0	0			
20	- Zinsen und sonstige Finanzaufwendungen	0,00	0	0	0	0	0			
21	= Finanzergebnis (= Zeilen 19 und 20)	0,00	0	0	0	0	0			
22	= Ergebnis der laufenden Verwaltungstätigkeit (= Zeilen 18 und 21)	86.590,18	3.700	9.530-	9.530-	9.530-	9.530-			
23	+ Außerordentliche Erträge	0,00	0	0	0	0	0			
24	- Außerordentliche Aufwendungen	0,00	0	0	0	0	0			
25	= Außerordentliches Ergebnis (= Zeilen 23 und 24)	0,00	0	0	0	0	0			
26	= Ergebnis vor Berücksichtigung der internen Leistungsbeziehungen (= Zeilen 22 und 25)	86.590,18	3.700	9.530-	9.530-	9.530-	9.530-			
27	+ Erträge aus internen Leistungsbeziehungen	0,00	0	0	0	0	0			
28	- Aufwendungen aus internen Leistungsbeziehungen	0,00	0	0	0	0	0			
29	= Ergebnis (= Zeilen 26, 27, 28)	86.590,18	3.700	9.530-	9.530-	9.530-	9.530-			

Bewirtschaftungsregeln:

Keine

Erläuterungen:

Die Jahresüberschüsse/-fehlbeträge der Erfolgspläne der rechtlich unselbständigen Stiftungen werden in einer Summe in der Zeile 07 „Sonstige ordentliche Erträge“ bzw. 16 „Sonstige ordentliche Aufwendungen“ ausgewiesen.

HAUSHALTSBERATENDE GREMIEN

Haushaltsberatende Gremien

Ausschüsse

HAFI	-	Haupt- und Finanzausschuss
ALWF	-	Ausschuss für Liegenschaften, Wirtschaft und strategisches Flächenmanagement
RPA	-	Rechnungsprüfungsausschuss
AKJF	-	Ausschuss für Kinder, Jugendliche und Familien
ASW	-	Ausschuss für Schule und Weiterbildung
APOSOE	-	Ausschuss für Personal, Organisation, Sicherheit, Ordnung und E-Government
AGL	-	Ausschuss für Gleichstellung
KA	-	Kulturausschuss
ASSGVAf	-	Ausschuss für Soziales, Stiftungen, Gesundheit, Verbraucherschutz und Arbeitsförderung
SPA	-	Sportausschuss
ASSVW	-	Ausschuss für Stadtplanung, Stadtentwicklung, Verkehr und Wohnen
AUKB	-	Ausschuss für Umweltschutz, Klimaschutz und Bauwesen

Bezirksvertretungen

Bezirksvertretung Münster-Mitte

Bezirksvertretung Münster-Nord

Bezirksvertretung Münster-Ost

Bezirksvertretung Münster-Südost

Bezirksvertretung Münster-Hiltrup

Bezirksvertretung Münster-West

NAVIGATOR DURCH DEN HAUSHALT

Produkt	Produktgruppe
A	
Abfallwirtschaft (AWM)	1102 Abfallwirtschaft (AWM)
Abwasserableitung	1101 Abwasserbeseitigung
Abwasserreinigung	1101 Abwasserbeseitigung
AirportPark FMO GmbH	1501 Anteile an Unternehmen
Allgemeine und besondere Gefahrenabwehr	0201 Ordnungsrechtliche Angelegenheiten
Angebote für Familien	0604 Familienförderung
Arbeitsmarktinitiativen für junge Menschen	0302 Zentrale Leistungen für am Schulleben Beteiligte
Ärztlicher Untersuchungs- und Gutachtendienst	0701 Gesundheitsdienste
Aufarbeitung und Darstellung der Stadtgeschichte durch Ausstellungen	0405 Stadtmuseum
Aufbau, Pflege und Erschließung von Archivgut	0406 Stadtarchiv
Aufenthaltsbeendigung	0206 Ausländerangelegenheiten
Aufenthaltsgewährung	0206 Ausländerangelegenheiten
Auftragsstatistik für das Land NRW	0207 Statistik
B	
BaföG, Unterhaltssicherung, soziale Entschädigungsleistungen	0502 Sicherung des Lebensunterhalts
Bauordnungsrechtliche Gefahrenabwehr	1001 Bauaufsicht und baurechtliche Beratung
Baurechtliche Beratung und Information	1001 Bauaufsicht und baurechtliche Beratung
Baurechtliche Genehmigungen und Erlaubnisse	1001 Bauaufsicht und baurechtliche Beratung
Bebauungspläne und sonstige städtebauliche Satzungen	0901 Stadt- und Regionalentwicklung, Stadtplanung
Beistandschaften, Vormundschaften, UVG u. Betreuungsbehörde	0605 Erzieherische und wirtschaftliche Hilfen für Familien
Beratung in Rentenversicherungsangelegenheiten	0204 Bürgerangelegenheiten
Beratung und Leistungen bei Behinderung	0503 Sicherung besonderer sozialer Bedarfe
Beratung und Leistungen bei Pflegebedürftigkeit	0503 Sicherung besonderer sozialer Bedarfe
Bereitstellung von Raumbezügen und statistischen Daten	0207 Statistik
Bereitstellung von Verkehrsanlagen	1201 Bereitstellung von Verkehrsflächen und -anlagen
Bereitstellung von Verkehrsflächen	1201 Bereitstellung von Verkehrsflächen und -anlagen
Berufskollegs	0301 Leistungen für Schulen
Bezirkliche Sozialarbeit, Sozial-, Gesundheits- und Eingliederungshilfe	0605 Erzieherische und wirtschaftliche Hilfen für Familien

Produkt	Produktgruppe
Bezirkssportanlagen und Sportplätze	0801 Sportentwicklung, Sportanlagen und -stätten
Bezirksvertretung Münster-Hiltrup	0101 Bezirksvertretungen (frei verfügbare Mittel)
Bezirksvertretung Münster-Mitte	0101 Bezirksvertretungen (frei verfügbare Mittel)
Bezirksvertretung Münster-Nord	0101 Bezirksvertretungen (frei verfügbare Mittel)
Bezirksvertretung Münster-Ost	0101 Bezirksvertretungen (frei verfügbare Mittel)
Bezirksvertretung Münster-Südost	0101 Bezirksvertretungen (frei verfügbare Mittel)
Bezirksvertretung Münster-West	0101 Bezirksvertretungen (frei verfügbare Mittel)
Bildung auf Bestellung	0402 Volkshochschule
Bildungsangebote im Rahmen des Weiterbildungsgesetzes	0402 Volkshochschule
Bildungsberatung, -information	0302 Zentrale Leistungen für am Schulleben Beteiligte
Bodenordnungsverfahren	0902 Vermessung, Kataster und Geoinformation
Bodenschutz / Abfallüberwachung	1401 Übergreifender Umweltschutz, Klima, Immission, Boden, Abfall
Brandbekämpfung	0209 Brandschutz und feuerwehrtechnische Hilfeleistungen
D	
Denkmalschutz und -pflege	1002 Denkmalschutz und -pflege
Drittmittelfinanzierte Angebote außerhalb des Weiterbildungsgesetzes	0402 Volkshochschule
Drogenhilfe	0603 Förderung von benachteiligten jungen Menschen
Durchführung von OGS-Aufgaben	0602 Kinder- und Jugendarbeit
E	
Einbürgerungen und Staatsangehörigkeitsangelegenheiten	0204 Bürgerangelegenheiten
Elementare Musikpädagogik	0403 Westfälische Schule für Musik und Förderung der Stadtteilmusikschulen
Erforschung, Dokumentation und Vermittlung der Stadtgeschichte	0406 Stadtarchiv
F	
Fahrerlaubnisangelegenheiten	0203 Straßenverkehrsrechtliche Angelegenheiten
Familienpolitische Maßnahmen	0604 Familienförderung
Feuerwehrtechnische Hilfeleistung	0209 Brandschutz und feuerwehrtechnische Hilfeleistungen
Finanzielle Einzelfalleistungen	0302 Zentrale Leistungen für am Schulleben Beteiligte
Finanz- und Beteiligungsmanagement	0109 Finanz- und Beteiligungsmanagement
Fließende Gewässer	1304 Fließende Gewässer
Förderschulen	0301 Leistungen für Schulen
Förderung der Gleichberechtigung in Münster	0104 Gleichstellung von Frau und Mann

Produkt	Produktgruppe
Förderung der Stadtteilmusikschulen	0403 Westfälische Schule für Musik und Förderung der Stadtteilmusikschulen
Förderung von Kindern in Tageseinrichtungen und weiteren Gruppen	0601 Förderung von Kindern in Tagesbetreuung
Förderung von Kindern in Tagespflege	0601 Förderung von Kindern in Tagesbetreuung
Förderungen von Büchereien freier Träger	0404 Stadtbücherei und Förderung von Büchereien freier Träger
Freibäder	0802 Bäder
Fundwesen	0204 Bürgerangelegenheiten
G	
Gemeindesteuern	1601 Allgemeine Finanzwirtschaft
Geodatenmanagement	0902 Vermessung, Kataster und Geoinformation
Geschäftsführung für politische Gremien	0102 Geschäftsführung für politische Gremien, Städtepartnerschaften
Geschichtsort Villa ten Hompel	0408 Geschichtsort Villa ten Hompel
Gesundheitsschutz	0701 Gesundheitsdienste
Gewerberechtliche Erlaubnisse und Überwachungen	0202 Gewerberechtliche Angelegenheiten
Gleichstellung als Aufgabe der gesamten Stadtverwaltung	0104 Gleichstellung von Mann und Frau
Grün- und Freiflächen städtischer Ämter und Einrichtungen (Service)	1301 Grün- und Freiflächen
Grünanlagen	1301 Grün- und Freiflächen
Grundschulen	0301 Leistungen für Schulen
Grundsicherung im Alter und bei Erwerbsminderung nach dem SGB XII	0502 Sicherung des Lebensunterhalts
Grundstücksbewertung	0902 Vermessung, Kataster und Geoinformation
Grundstücksbezogene Ordnungsmaßnahmen	0902 Vermessung, Kataster und Geoinformation
Gymnasien	0301 Leistungen für Schulen
H	
Hallenbäder	0802 Bäder
Hauptschulen	0301 Leistungen für Schulen
Hilfe zum Lebensunterhalt nach dem SGB XII	0502 Sicherung des Lebensunterhalts
Hilfen bei (drohender) Obdachlosigkeit	0503 Sicherung besonderer sozialer Bedarfe
Hilfen zur Erziehung in der Familie und eigener Wohnung	0605 Erzieherische und wirtschaftliche Hilfen für Familien
Hilfen zur Erziehung in Einrichtungen und Pflegefamilien/Adoptionen	0605 Erzieherische und wirtschaftliche Hilfen für Familien
Hilfen zur Gesundheit	0503 Sicherung besonderer sozialer Bedarfe
Hilfen zur Wohnraumversorgung	1003 Wohnen

Produkt	Produktgruppe
I	
Immissionsschutz	1401 Übergreifender Umweltschutz, Klima, Immission, Boden, Abfall
Immobilienmanagement	0111 Immobilienmanagement
IT-Management (citeq)	0115 IT-Management (citeq)
J	
Jobcenter	0501 Grundsicherung für Arbeitssuchende nach dem SGB II
Jugendhilfe an den Schulen	0603 Förderung von benachteiligten jungen Menschen
Jugendsozialarbeit	0603 Förderung von benachteiligten jungen Menschen
Jugendverbandsarbeit	0602 Kinder- und Jugendarbeit
K	
Kartografie, Reprografie	0902 Vermessung, Kataster und Geoinformation
Katastrophenschutz / Abwehr von Großschadensereignissen	0209 Brandschutz und feuerwehrtechnische Hilfeleistungen
KFZ-Zulassungswesen	0203 Straßenverkehrsrechtliche Angelegenheiten
Kinder- und Jugendgesundheit	0701 Gesundheitsdienste
Konzeptentwicklung, Controlling Migration und Integration	0116 Migrations- und Integrationsmanagement
Krankenhausumlage	0701 Gesundheitsdienste
Krankentransport	0210 Rettungsdienst
Kredite	1601 Allgemeine Finanzwirtschaft
Kriegsgräber	1302 Friedhöfe
Kulturförderung	0401 Kulturmanagement / Kulturförderung
Kulturveranstaltungen und -preise	0401 Kulturmanagement / Kulturförderung
Kunst im öffentlichen Raum	0401 Kulturmanagement / Kulturförderung
Kunstbesitz und stadtgeschichtliche Objekte	0405 Stadtmuseum
L	
Landschaftsschutz und -entwicklung, Erholung	1303 Natur, Landschaft, Erholung, Wasserschutz
Lastenausgleich	0505 Lastenausgleich
Lebensmittelangelegenheiten	0211 Veterinär- und Lebensmittelangelegenheiten
Leistungen der Grundsicherung nach dem SGB II	0501 Leistungen der Grundsicherung nach dem SGB II
Leistungen in anderen Lebenslagen nach dem SGB XII	0503 Sicherung besonderer sozialer Bedarfe
Leistungen nach dem Asylbewerberleistungsgesetz	0502 Sicherung des Lebensunterhalts
Liegenschaftskataster	0902 Vermessung, Kataster und Geoinformation
M	
Marktwesen	0202 Gewerberechtliche Angelegenheiten
MCC Halle Münsterland	1501 Anteile an Unternehmen
Meldeangelegenheiten	0204 Bürgerangelegenheiten
Mitwirkung bei Familien-, Vormundschafts- und Jugendgericht	0605 Erzieherische und wirtschaftliche Hilfen für Familien
Musikunterricht Ensemblefächer	0403 Westfälische Schule für Musik und Förderung der Stadtteilmusikschulen
Musikunterricht Instrumental- und Vokalfächer	0403 Westfälische Schule für Musik und Förderung der Stadtteilmusikschulen

Produkt	Produktgruppe
N	
Netzwerkpflege und stadtteilbezogene Integrationsarbeit	0116 Migrations- und Integrationsmanagement
Nichtstädtische schulische Einrichtungen	0301 Leistungen für Schulen
Notarzdienst	0210 Rettungsdienst
Notfallrettung	0210 Rettungsdienst
O	
OBM, BM und Verwaltungsführung	0103 OBM, BM und Verwaltungsführung
Offene Kinder- und Jugendarbeit	0602 Kinder- und Jugendarbeit
Öffentliche Toilettenanlagen	1504 Öffentliche Toilettenanlagen
Organisationsmanagement	0108 Personal- und Organisationsmanagement
P	
Pässe und Personalausweise	0204 Bürgerangelegenheiten
Personalmanagement	0108 Personal und Organisationsmanagement
Personalvertretung	0105 Personal- und Schwerbehindertenvertretung
Projekte, Kurse und Workshops	0403 Westfälische Schule für Musik und Förderung der Stadtteilmusikschulen
Projektmanagement	0116 Migrations- und Integrationsmanagement
Public Relations	0107 Public Relations
R	
Realschulen	0301 Leistungen für Schulen
Recht	0110 Recht
Rechtlich unselbständige Stiftungen	1701 Rechtlich unselbständige Stiftungen
Regional- und Stadtumlandentwicklung, Raumordnung	0901 Stadt- und Regionalentwicklung, Stadtplanung
S	
Schülerbeförderung	0302 Zentrale Leistungen für am Schulleben Beteiligte
Schulpsychologische Beratung	0302 Zentrale Leistungen für am Schulleben Beteiligte
Schulsport	0801 Sportentwicklung, Sportanlagen und -stätten
Schulrechtliche/schulaufsichtliche Angelegenheiten	0301 Leistungen für Schulen
Schutz von Kindern und Jugendlichen	0605 Erzieherische und wirtschaftliche Hilfen für Familien
Schwerbehindertenvertretung	0105 Personal- und Schwerbehindertenvertretung
Service	0403 Westfälische Schule für Musik und Förderung der Stadtteilmusikschulen
Service für Museumsbesucher/innen	0405 Stadtmuseum
Service- und Ordnungsdienst	0201 Ordnungsrechtliche Angelegenheiten
Sondersportanlagen, Freizeitsportanlagen, Sportgelegenheiten	0801 Sportentwicklung, Sportanlagen und -stätten
Sonstige allgemeine Finanzwirtschaft	1601 Allgemeine Finanzwirtschaft
Sonstige städtische Schulen und Einrichtungen	0301 Leistungen für Schulen
Sonstige Steuern, allgemeine Zuweisungen und allgemeine Umlagen	1601 Allgemeine Finanzwirtschaft
Soziale Beratungsangebote, Programme, Projekte	0503 Sicherung besonderer sozialer Bedarfe

Produkt	Produktgruppe
Sozialpsychiatrische Hilfen	0701 Gesundheitsdienste
Sportanlagen und -stätten	0801 Sportentwicklung, Sportanlagen und -stätten
Sportaußenanlagen an Schulen	0801 Sportentwicklung, Sportanlagen und -stätten
Stadtbücherei: Medien und Information	0404 Stadtbücherei und Förderung von Büchereien freier Träger
Stadtentwicklung	0901 Stadt- und Regionalentwicklung, Stadtplanung
Stadterneuerung, Stadtgestaltung	0901 Stadt- und Regionalentwicklung, Stadtplanung
Stadthalle Hilstrup	1503 Stadthalle Hilstrup
Städtische Friedhöfe	1302 Friedhöfe
Stadtmarketing MM)	1502 Stadtmarketing (MM)
Stadtteilkultur	0401 Kulturmanagement / Kulturförderung
Stadtwerke Münster GmbH	1501 Anteile an Unternehmen
Standesamtsangelegenheiten	0205 Standesamtsangelegenheiten
Stiftungsmanagement	0114 Verwaltung der kommunalen Stiftungen
Strategische Sportentwicklung, Projekte und Veranstaltungen	0801 Sportentwicklung, Sportanlagen und -stätten
T	
Theater Münster	0407 Theater Münster
Turn- und Sporthallen	0801 Sportentwicklung, Sportanlagen und -stätten
U	
Übergang Schule-Beruf und anschließende Qualifizierungsangebote	0302 Zentrale Leistungen für am Schulleben Beteiligte
Übergreifende Gesundheitsförderung	0701 Gesundheitsdienste
Übergreifender Umweltschutz	1401 Übergreifender Umweltschutz, Klima, Immission, Boden, Abfall
Überwachung des ruhenden und fließenden Verkehrs	0203 Straßenverkehrsrechtliche Angelegenheiten
Übrige Beteiligungen	1501 Anteile an Unternehmen
Umlagen	1601 Allgemeine Finanzwirtschaft
V	
Verkehrsentwicklungsplanung	1202 Verkehrsplanung
Verkehrskonzepte, Verkehrsprogramme, Verkehrstechnische Entwürfe	1202 Verkehrsplanung
Verkehrsrechtliche Regelungen	0203 Straßenverkehrsrechtliche Angelegenheiten
Verkehrssteuerung, Verkehrsmanagement	1202 Verkehrsplanung
Vermessungen	0902 Vermessung, Kataster und Geoinformation
Veterinärangelegenheiten	0211 Veterinär- und Lebensmittelangelegenheiten
Vorbereitende städtebauliche Planungen, Flächennutzungsplanung	0901 Stadt- und Regionalentwicklung, Stadtplanung
Vorbeugender Brandschutz	0209 Brandschutz und feuerwehrtechnische Hilfeleistungen

Produkt	Produktgruppe
W	
Wahlen	0208 Wahlen
Wald und Forstwirtschaft	1305 Wald und Forstwirtschaft
Wasserschutz	1303 Natur, Landschaft, Erholung, Wasserschutz
Weiterer Bürgerservice	0204 Bürgerangelegenheiten
Westfälische Bauindustrie GmbH	1501 Anteile an Unternehmen
Westfälischer Zoologischer Garten Münster GmbH	1501 Anteile an Unternehmen
Wirtschaftlichkeitsprüfung und Revision	0106 Wirtschaftlichkeitsprüfung und Revision
Wirtschaftsförderung Münster GmbH	1501 Anteile an Unternehmen
Wohn + Stadtbau GmbH	1501 Anteile an Unternehmen
Wohngeld	0504 Wohngeld
Wohnraumförderung	1003 Wohnen
Wohnungsaufsicht und -sicherung, Mietspiegel	1003 Wohnen
Z	
Zentrale Dienste	0113 Zentrale Dienste
Zweiter Bildungsweg und sonstige städtische schulische Einrichtungen	0301 Leistungen für Schulen

