

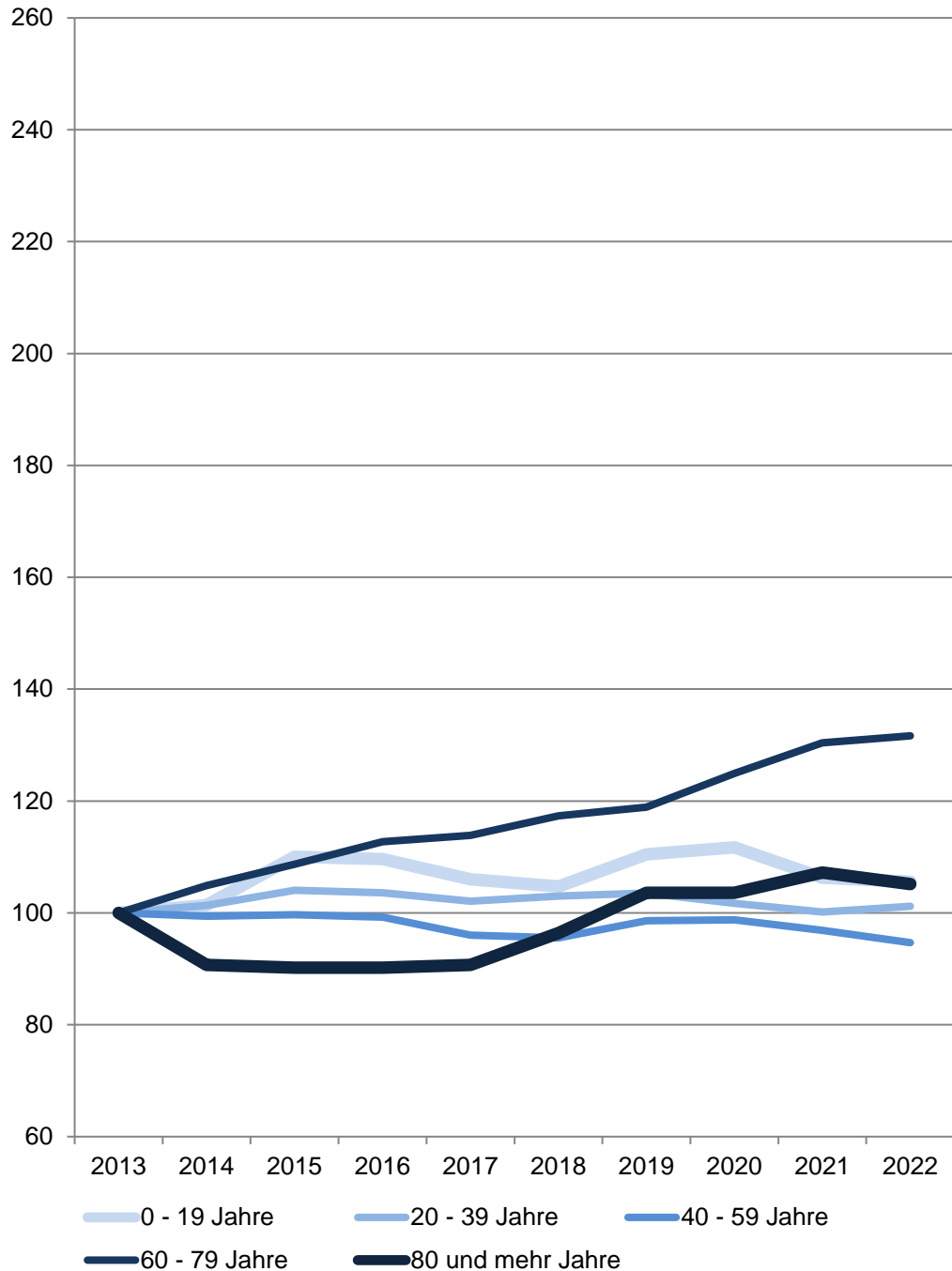

Stadtteilsteckbrief 2022 - 25 Mauritz-West

Bevölkerungsentwicklung nach Altersgruppen

2013 = 100



25 Mauritz-West

Am 31.12.	Wohnberechtigte Bevölkerung im Stadtteil					
	Gesamt	davon im Alter von ... Jahren				
		0 - 19	20 - 39	40 - 59	60 - 79	80 und mehr
	Anzahl					
2013	6 202	717	3 017	1 560	714	194
2014	6 260	727	3 057	1 551	749	176
2015	6 434	789	3 139	1 555	776	175
2016	6 440	786	3 126	1 548	805	175
2017	6 327	760	3 080	1 498	813	176
2018	6 374	751	3 108	1 490	838	187
2019	6 504	792	3 124	1 538	849	201
2020	6 504	801	3 069	1 541	892	201
2021	6 433	762	3 021	1 511	931	208
2022	6 431	757	3 053	1 477	940	204
	Anteil in %					
2022	100,0	11,8	47,5	23,0	14,6	3,2

Quelle: Stadt Münster

Stadtplanungsamt

Informationsmanagement und Statistikdienststelle

[Definitionen](#)

Wohnberechtigte Bevölkerung

Die Wohnberechtigte Bevölkerung wird durch die Auszählung aller gemeldeten Wohnsitze (Haupt- und Nebenwohnsitze) des Melderegisters der Stadt Münster abgebildet.

[zurück zur Internetseite](#)

[Karte der Stadtteile](#)

[Nutzungsbedingungen](#)

Bevölkerungsentwicklung insgesamt

2013 = 0 %

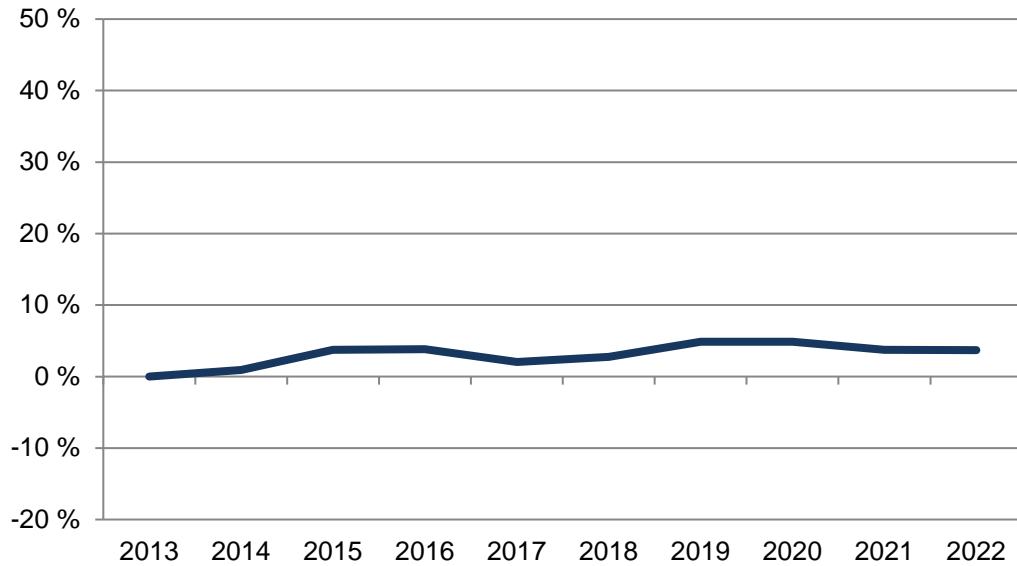

25 Mauritz-West

Am 31.12.	Wohnberechtigte Bevölkerung im Stadtteil		
	Gesamt	davon nach 1. Staatsangehörigkeit	
		deutsch	nicht deutsch
Anzahl			
2013	6 202	5 789	413
2014	6 260	5 874	386
2015	6 434	5 946	488
2016	6 440	5 954	486
2017	6 327	5 924	403
2018	6 374	5 965	409
2019	6 504	6 108	396
2020	6 504	6 100	404
2021	6 433	6 021	412
2022	6 431	5 991	440
Anteil in %			
2022	100,0	93,2	6,8

Quelle: Stadt Münster

Stadtplanungsamt

Informationsmanagement und Statistikdienststelle

[Definitionen](#)

Bevölkerungsentwicklung

Anteile der nicht deutschen Bevölkerung

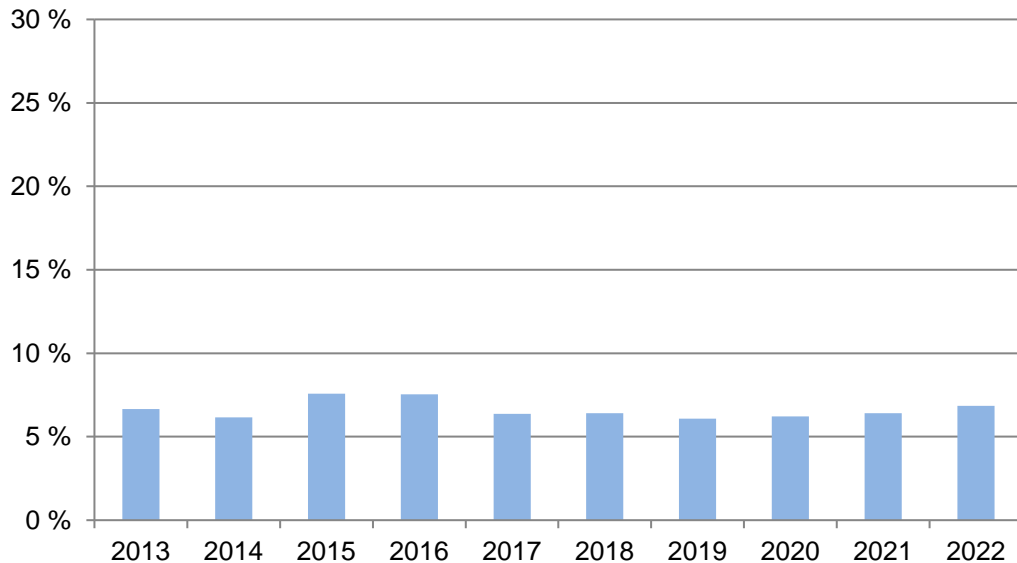

Wohnberechtigte Bevölkerung

Die Wohnberechtigte Bevölkerung wird durch die Auszählung aller gemeldeten Wohnsitze (Haupt- und Nebenwohnsitze) des Melderegisters der Stadt Münster abgebildet.

[zurück zur Internetseite](#)

[Karte der Stadtteile](#)

[Nutzungsbedingungen](#)

Bevölkerungsentwicklung nach Geschlecht

2013 = 100

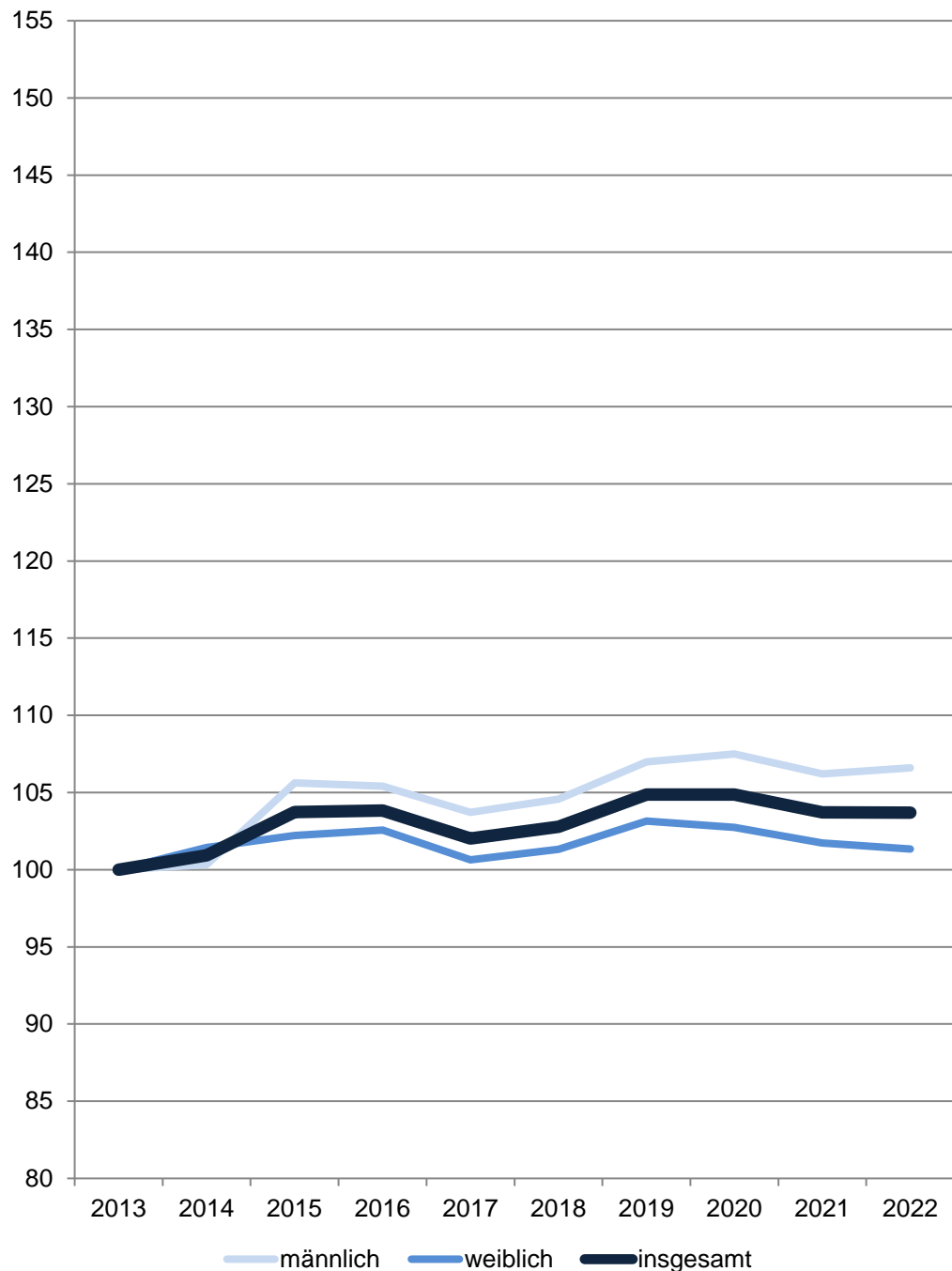

25 Mauritz-West

Am 31.12.	Wohnberechtigte Bevölkerung im Stadtteil		
	Gesamt	davon	
		männlich	weiblich
Anzahl			
2013	6 202	2 774	3 428
2014	6 260	2 783	3 477
2015	6 434	2 930	3 504
2016	6 440	2 924	3 516
2017	6 327	2 877	3 450
2018	6 374	2 901	3 473
2019	6 504	2 968	3 536
2020	6 504	2 982	3 522
2021	6 433	2 946	3 487
2022	6 431	2 957	3 474
Anteil in %			
2022	100,0	46,0	54,0

Quelle: Stadt Münster

Stadtplanungsamt

Informationsmanagement und Statistikdienststelle

[Definitionen](#)

Wohnberechtigte Bevölkerung

Die Wohnberechtigte Bevölkerung wird durch die Auszählung aller gemeldeten Wohnsitze (Haupt- und Nebenwohnsitze) des Melderegisters der Stadt Münster abgebildet.

[zurück zur Internetseite](#)

[Karte der Stadtteile](#)

[Nutzungsbedingungen](#)

Bevölkerungsindikatoren 2022 für Münster und für den Stadtteil Alter

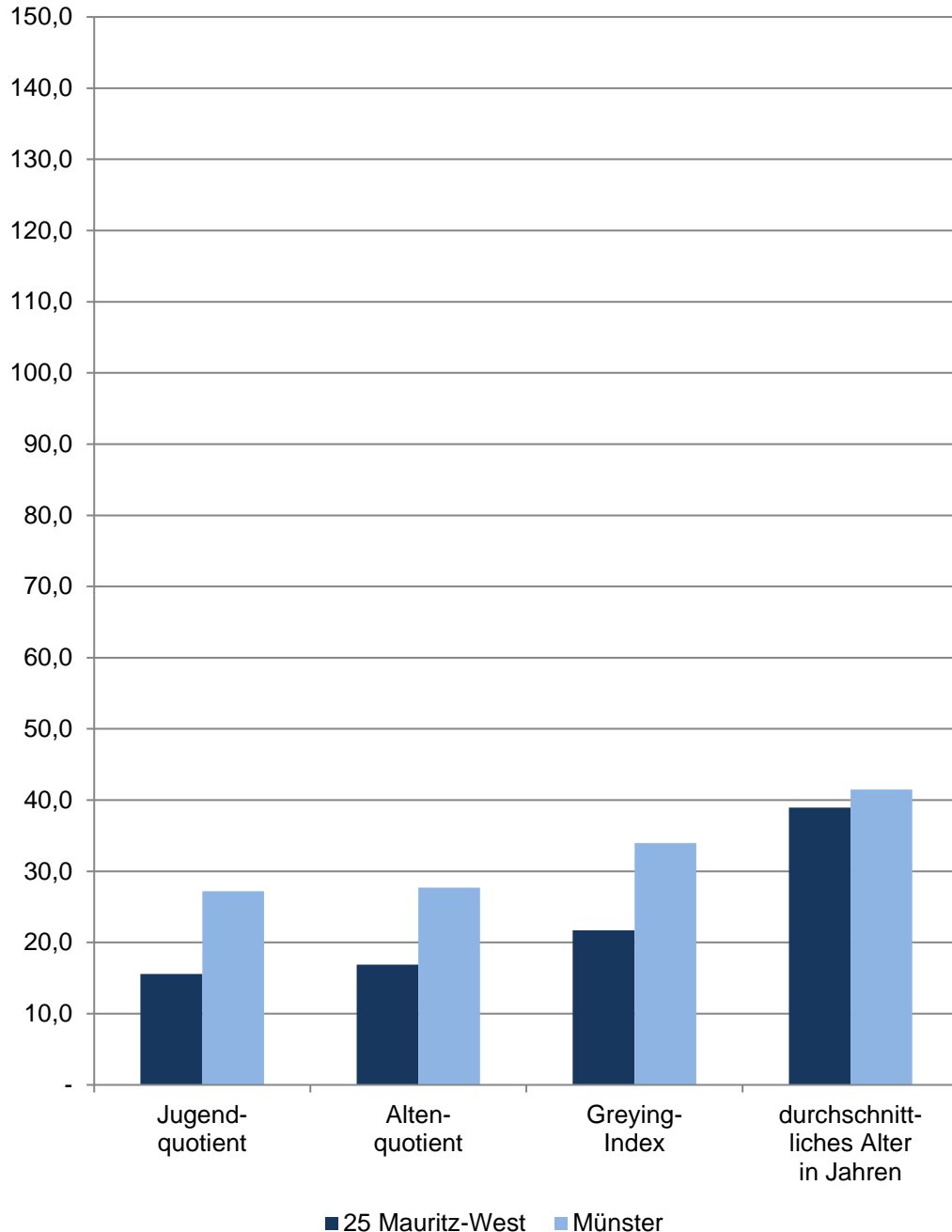

25 Mauritz-West

Am 31.12.	Indikatoren der Wohnberechtigten Bevölkerung im Stadtteil - Alter -				
	Jugend- quotient	Alten- quotient	Billeter J	Greying- Index	durchschnitt- liches Alter in Jahren
2018	15,26	14,24	-0,31	22,32	38,32
2019	15,95	15,02	-0,31	23,67	38,39
2020	16,27	15,84	-0,32	22,53	38,63
2021	15,66	16,52	-0,34	22,34	38,97
2022	15,59	16,87	-0,34	21,70	38,94
	männlich				
2018	16,24	12,86	-0,28	15,75	38,10
2019	16,46	13,83	-0,29	16,45	38,22
2020	16,05	14,34	-0,30	13,35	38,59
2021	15,73	15,20	-0,32	13,71	38,98
2022	15,91	15,86	-0,32	14,22	38,97
	weiblich				
2018	14,43	15,40	-0,32	27,79	38,51
2019	15,51	16,03	-0,33	29,78	38,53
2020	16,46	17,15	-0,34	30,97	38,66
2021	15,59	17,65	-0,35	30,25	38,97
2022	15,32	17,73	-0,35	28,37	38,92

Quelle: Stadt Münster

[Definitionen](#)

Jugendquotient

Anzahl der Wohnberechtigten Bevölkerung im Alter von 0 - 19 Jahren dividiert durch die Anzahl der Wohnberechtigten Bevölkerung im Alter von 20 - 64 Jahren multipliziert mit 100.

Altenquotient

Anzahl der Wohnberechtigten Bevölkerung im Alter von 65 und mehr Jahren dividiert durch die Anzahl der Wohnberechtigten Bevölkerung im Alter von 20 - 64 Jahren multipliziert mit 100.

Billeter J

Differenz der Wohnberechtigten Bevölkerung im Alter von 0 -14 Jahren abzüglich der Anzahl der Wohnberechtigten Bevölkerung im Alter von 50 und mehr Jahren dividiert durch die Anzahl der Wohnberechtigten Bevölkerung im Alter von 15 - 49 Jahren.

Greying-Index

Anzahl der Wohnberechtigten Bevölkerung im Alter von 80 und mehr Jahren dividiert durch die Anzahl der Wohnberechtigten Bevölkerung im Alter von 60 - 79 Jahren multipliziert mit 100.

Durchschnittliches Alter in Jahren

Das durchschnittliche Alter der Wohnberechtigten Bevölkerung errechnet sich wie folgt:

$$((\text{Altersjahrgang} + 0,5) * \text{Anzahl der Personen des Jahrgangs}) / \text{alle Personen}$$

[zurück zur Internetseite](#)

[Karte der Stadtteile](#)

[Nutzungsbedingungen](#)

Bevölkerungsindikatoren 2022 für Münster und für den Stadtteil Dichte

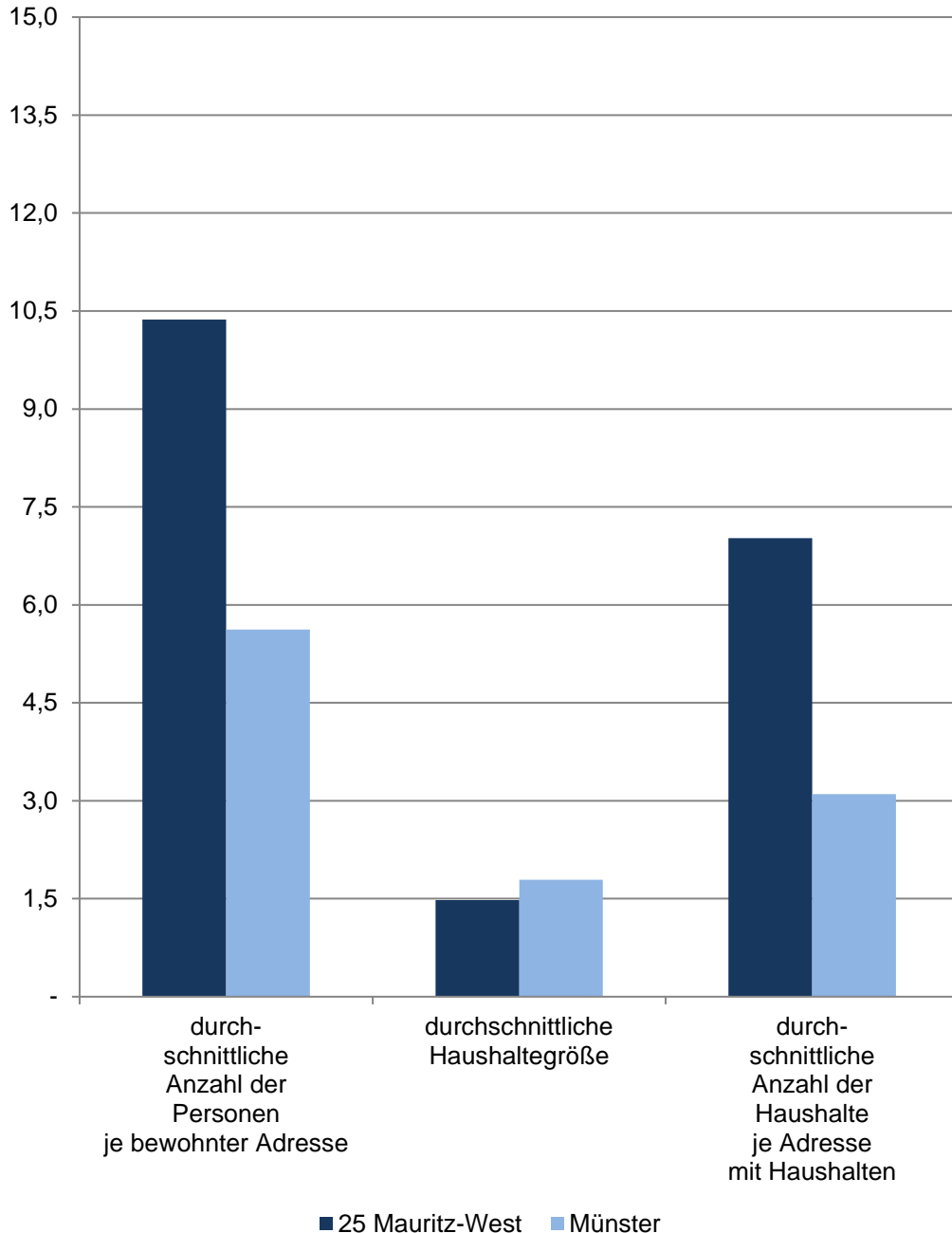

25 Mauritz-West

Am 31.12.	Indikatoren der Wohnberechtigten Bevölkerung im Stadtteil - Dichte -				
	durchschnittliche Anzahl der Personen je ha	durchschnittliche Anzahl der Personen je km²	durchschnittliche Anzahl der Personen je bewohnter Adresse	durchschnittliche Haushaltegröße	durchschnittliche Anzahl der Haushalte je Adresse mit Haushalten
	Personen				Haushalte
2018	133,43	13 342,57	10,62	1,48	7,18
2019	136,15	13 614,70	10,63	1,50	7,09
2020	136,15	13 614,70	10,54	1,50	7,02
2021	134,64	13 464,07	10,36	1,49	6,98
2022	134,62	13 461,97	10,37	1,48	7,02
	Indikatoren der männlichen Wohnberechtigten Bevölkerung - Dichte				
2018	60,73	6 072,61	4,84	x	x
2019	62,13	6 212,86	4,85	x	x
2020	62,42	6 242,17	4,83	x	x
2021	61,65	6 164,75	4,74	x	x
2022	61,90	6 189,87	4,77	x	x
	Indikatoren der weiblichen Wohnberechtigten Bevölkerung - Dichte				
2018	72,70	7 269,97	5,79	x	x
2019	74,02	7 401,85	5,78	x	x
2020	73,73	7 372,54	5,71	x	x
2021	72,99	7 299,32	5,62	x	x
2022	72,72	7 272,11	5,60	x	x

Quelle: Stadt Münster

[Definitionen](#)

Wohnberechtigte Bevölkerung

Ab 2011 wird die Wohnberechtigte Bevölkerung durch die Auszählung aller gemeldeten Wohnsitze (Haupt- und Nebenwohnsitze) des Melderegisters der Stadt Münster abgebildet.

bewohnte Adresse

Straße mit Hausnummer und ggf. mit Hausnummernzusatz, an der Personen gemeldet sind.

Adresse mit Haushalten

Straße mit Hausnr. und ggf. mit Hausnummernzusatz, an der Haushalte generiert wurden.

Haushalte

Der Begriff „Haushalt“ wird hier als „Personen, die aufgrund von Indizien, die aus dem Melderegister gewonnen wurden, zusammen wohnen und leben“ verstanden. Diese so zu Haushalten zusammengeführten Personen entsprechen dem Typ des Wohnhaushaltes. Gemeinsames Wirtschaften kann bei dieser Form der Bildung von Haushalten nicht unterstellt werden.

Bei der vorliegenden Betrachtung werden Personen ohne eigene Haushaltsführung („Personen in Anstalten“) von der Generierung ausgeschlossen.

[zurück zur Internetseite](#)

[Karte der Stadtteile](#)

[Nutzungsbedingungen](#)

Bevölkerungsindikatoren 2022 für Münster und für den Stadtteil Erwerbstätigkeit

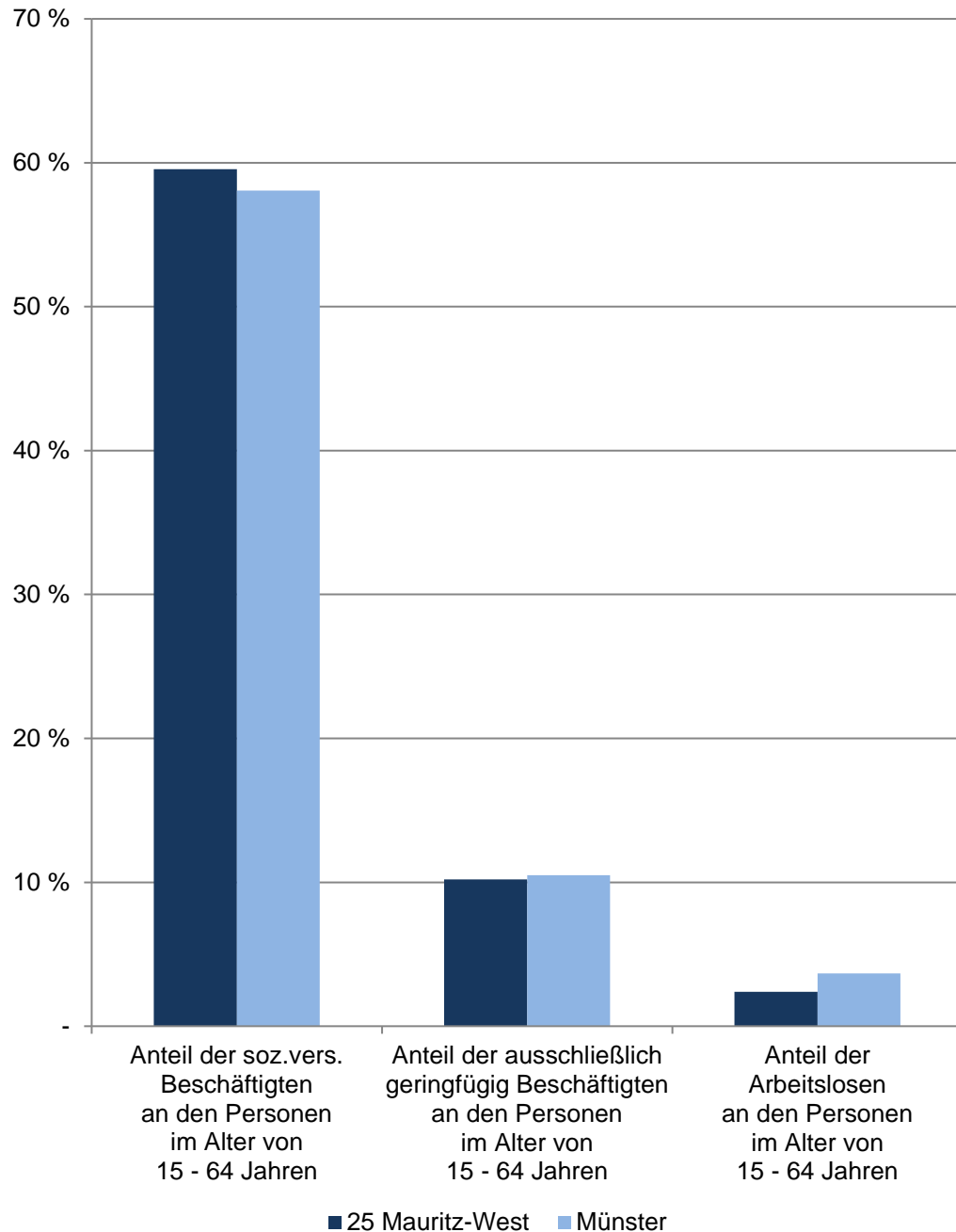

25 Mauritz-West

De- zem- ber	Indikatoren der Wohnberechtigten Bevölkerung im Stadtteil - Erwerbstätigkeit -				
	Anteil der sozialversicherungspflichtig Beschäftigten an den Personen im Alter von 15 - 64 Jahren	Anteil der ausschließlich geringfügig Beschäftigten an den Personen im Alter von 15 - 64 Jahren	Anteil der Arbeitslosen an den Personen im Alter von 15 - 64 Jahren	Anteil der Arbeitslosen ohne Schulabschluss an allen Arbeitslosen	Anteil der Arbeitslosen ohne Berufsabschluss an allen Arbeitslosen
	in %				
2018	54,96	10,99	2,12	14,68	33,94
2019	55,65	10,92	1,85	13,54	33,33
2020	55,99	10,43	2,53	18,46	31,54
2021	57,80	10,50	2,27	22,61	38,26
2022	59,55	10,19	2,39	21,49	38,02
	Indikatoren der männlichen Wohnberechtigten Bevölkerung - Erwerbstätigkeit				
2018	55,24	x	3,12	x	x
2019	56,74	x	2,46	x	x
2020	57,28	x	3,21	x	x
2021	60,16	x	3,36	x	x
2022	62,59	x	3,28	x	x
	Indikatoren der weiblichen Wohnberechtigten Bevölkerung - Erwerbstätigkeit				
2018	54,72	x	1,29	x	x
2019	54,73	x	1,35	x	x
2020	54,90	x	1,95	x	x
2021	55,81	x	1,34	x	x
2022	56,97	x	1,65	x	x

Quellen:

Stadt Münster - Stadtplanungsamt; Statistik der Bundesagentur für Arbeit

[Definitionen](#)

Wohnberechtigte Bevölkerung

Ab 2011 wird die Wohnberechtigte Bevölkerung durch die Auszählung aller gemeldeten Wohnsitze (Haupt- und Nebenwohnsitze) des Melderegisters der Stadt Münster abgebildet. Stichtag: 31.12.

Sozialversicherungspflichtig Beschäftigte, geringfügig Beschäftigte, Arbeitslose

[Bundesagentur für Arbeit](#)

[zurück zur Internetseite](#)

[Karte der Stadtteile](#)

[Nutzungsbedingungen](#)

Bevölkerungsindikatoren 2022 für Münster und für den Stadtteil Geschlechterverhältnisse

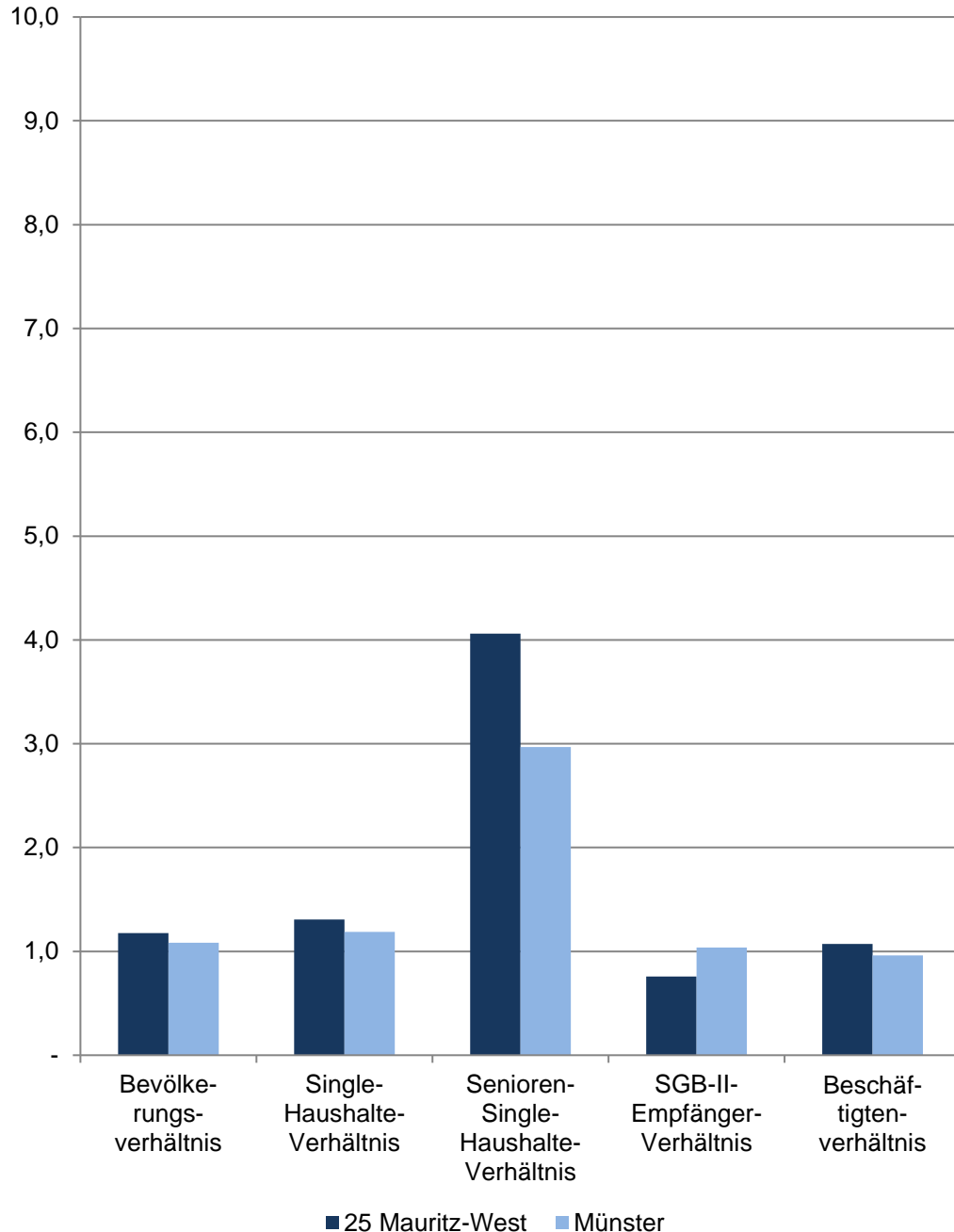

25 Mauritz-West

Im Dezember	Indikatoren der Wohnberechtigten Bevölkerung im Stadtteil - Geschlechterverhältnisse -				
	Bevölkerungsverhältnis	Single-Haushalte-Verhältnis	Senioren-Single-Haushalte-Verhältnis	SGB-II-Empfänger-Verhältnis	Beschäftigten-verhältnis
2018	1,20	1,35	5,08	0,66	1,18
2019	1,19	1,36	4,85	0,71	1,15
2020	1,18	1,31	5,12	0,82	1,13
2021	1,18	1,31	4,43	0,73	1,10
2022	1,17	1,31	4,06	0,76	1,07

Quellen:

Bevölkerung: Stadt Münster - Stadtplanungsamt

Haushalte: Stadt Münster - Stadtplanungsamt

SGB-II-Empfänger: Statistik der Bundesagentur für Arbeit

Sozialversicherungspflichtig Beschäftigte: Statistik der Bundesagentur für Arbeit

[Definitionen](#)

Geschlechterverhältnis

Rechnerisches Verhältnis; Formel: Anzahl der weiblichen Personen dividiert durch die Anzahl der männlichen Personen.

Ist das Ergebnis...

... kleiner als 1, überwiegen die männlichen Personen.

... genau 1, ist das Verhältnis ausgewogen.

... größer als 1, überwiegen die weiblichen Personen.

Je näher das Ergebnis an 1 ist, desto ausgewogener ist das rechnerische Geschlechterverhältnis.

Bevölkerungsverhältnis

Anzahl der weiblichen Wohnberechtigten Bevölkerung dividiert durch die Anzahl der männlichen Wohnberechtigten Bevölkerung am 31.12.

Single-Haushalte-Verhältnis

Anzahl der weiblichen 1-Personen Haushalte der Wohnberechtigten Bevölkerung dividiert durch die Anzahl der männlichen 1-Personen-Haushalte der Wohnberechtigten Bevölkerung

Senioren-Single-Haushalte-Verhältnis

Anzahl der weiblichen 1-Personen Haushalte der Wohnberechtigten Bevölkerung im Alter von 75 und mehr Jahren dividiert durch die Anzahl der männlichen 1-Personen-Haushalte der Wohnberechtigten Bevölkerung im Alter von 75 und mehr Jahren am 31.12.

SGB-II-Empfängerverhältnis

Anzahl der weiblichen SGB-II-Empfänger dividiert durch die Anzahl der männlichen SGB-II-Empfänger am 15.12.

Beschäftigtenverhältnis

Anzahl der weiblichen sozialversicherungspflichtig Beschäftigten am Wohnort Münster dividiert durch die Anzahl der männlichen sozialversicherungspflichtig Beschäftigten am Wohnort Münster am 31.12.

[zurück zur Internetseite](#)

[Karte der Stadtteile](#)

[Nutzungsbedingungen](#)

Bevölkerungsindikatoren 2022 für Münster und für den Stadtteil Haushalte

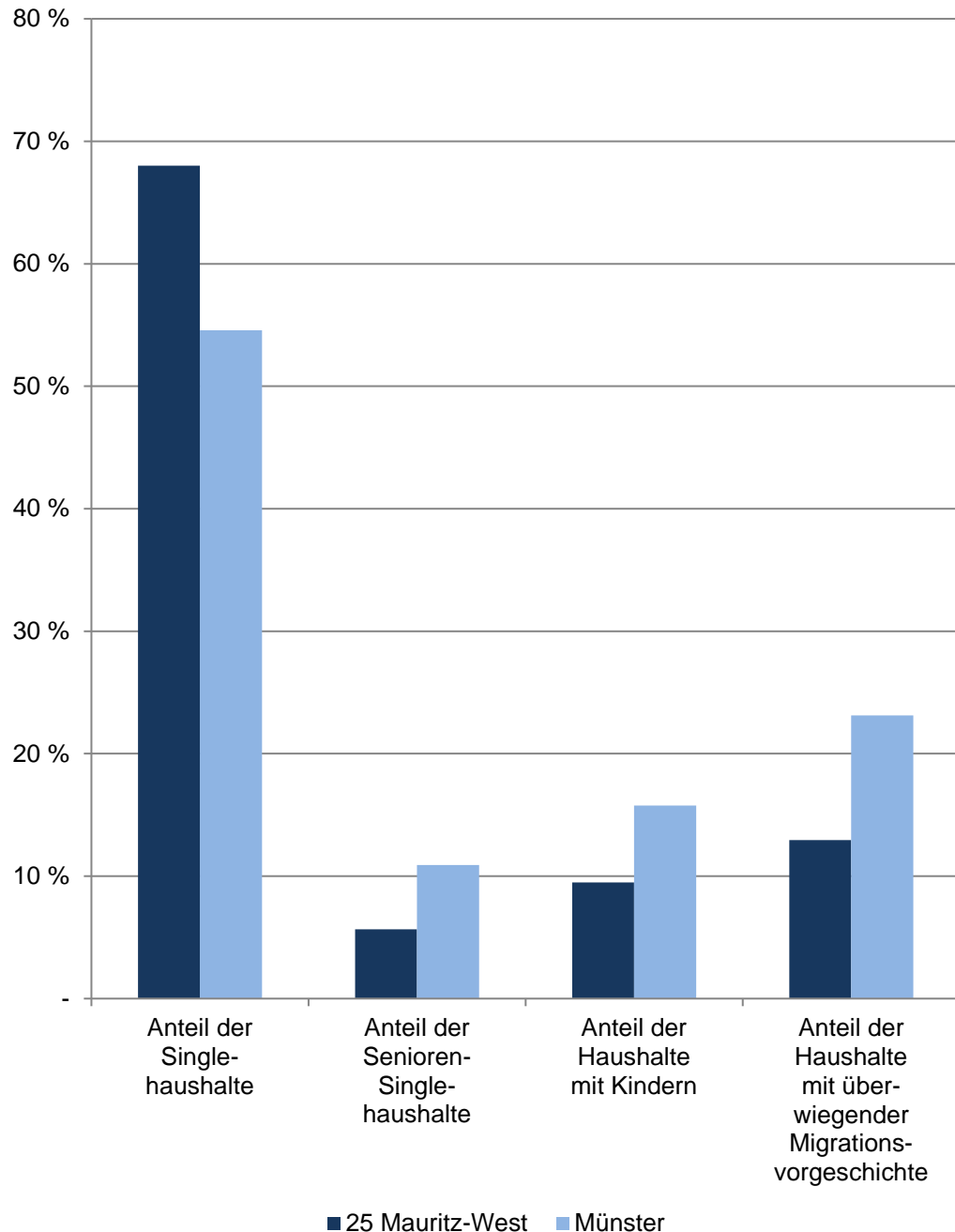

25 Mauritz-West

Am 31.12.	Indikatoren der Wohnberechtigten Bevölkerung im Stadtteil - Haushalte -				
	Anteil der Single- haushalte	Anteil der Senioren- Single- haushalte	Anteil der Haushalte mit Kindern	Anteil der Haus- halte mit über- wiegender Migrations- vorgeschichte	durch- schnittliche Haushalte- größe
	in %				Personen
2018	68,29	5,18	9,75	12,96	1,48
2019	67,53	5,40	10,04	12,69	1,50
2020	67,32	5,47	10,10	12,42	1,50
2021	67,78	5,56	9,45	12,48	1,49
2022	68,00	5,65	9,48	12,95	1,48

Quelle: Stadt Münster
Stadtplanungsamt
Informationsmanagement und Statistikdienststelle

[Definitionen](#)

Wohnberechtigte Bevölkerung

Ab 2011 wird die Wohnberechtigte Bevölkerung durch die Auszählung aller gemeldeten Wohnsitze (Haupt- und Nebenwohnsitze) des Melderegisters der Stadt Münster abgebildet.

Haushalte

Der Begriff "Haushalt" wird hier als "Personen, die aufgrund von Indizien, die aus dem Melderegister gewonnen wurden, zusammen wohnen und leben" verstanden. Diese so zu Haushalten zusammengeführten Personen entsprechen dem Typ des Wohnhaushaltes. Gemeinsames Wirtschaften kann bei dieser Form der Bildung von Haushalten nicht unterstellt werden.

Bei der vorliegenden Betrachtung werden Personen ohne eigene Haushaltesführung ("Personen in Anstalten") von der Generierung ausgeschlossen.

Anteil der Singlehaushalte

Anteil der 1-Personen-Haushalte an allen Haushalten

Anteil der Senioren-Single-Haushalte

Anteil der 1-Personen-Haushalte im Alter von 75 und mehr Jahren an allen Singlehaushalten

Anteil der Haushalte mit Kindern

Anteil der Haushalte, in denen minderjährige Kinder leben, an allen Haushalten

Anteil der Haushalte mit überwiegender Migrationsvorgeschichte

Anteil der Haushalte, bei denen mindestens 50 % der Haushaltemitglieder eine Migrationsvorgeschichte haben, an allen Haushalten

durchschnittliche Haushaltegröße

Anzahl der Personen, die durchschnittlich einen Haushalt bilden

[zurück zur Internetseite](#)

[Karte der Stadtteile](#)

[Nutzungsbedingungen](#)

Bevölkerungsindikatoren 2022 für Münster und für den Stadtteil Migration

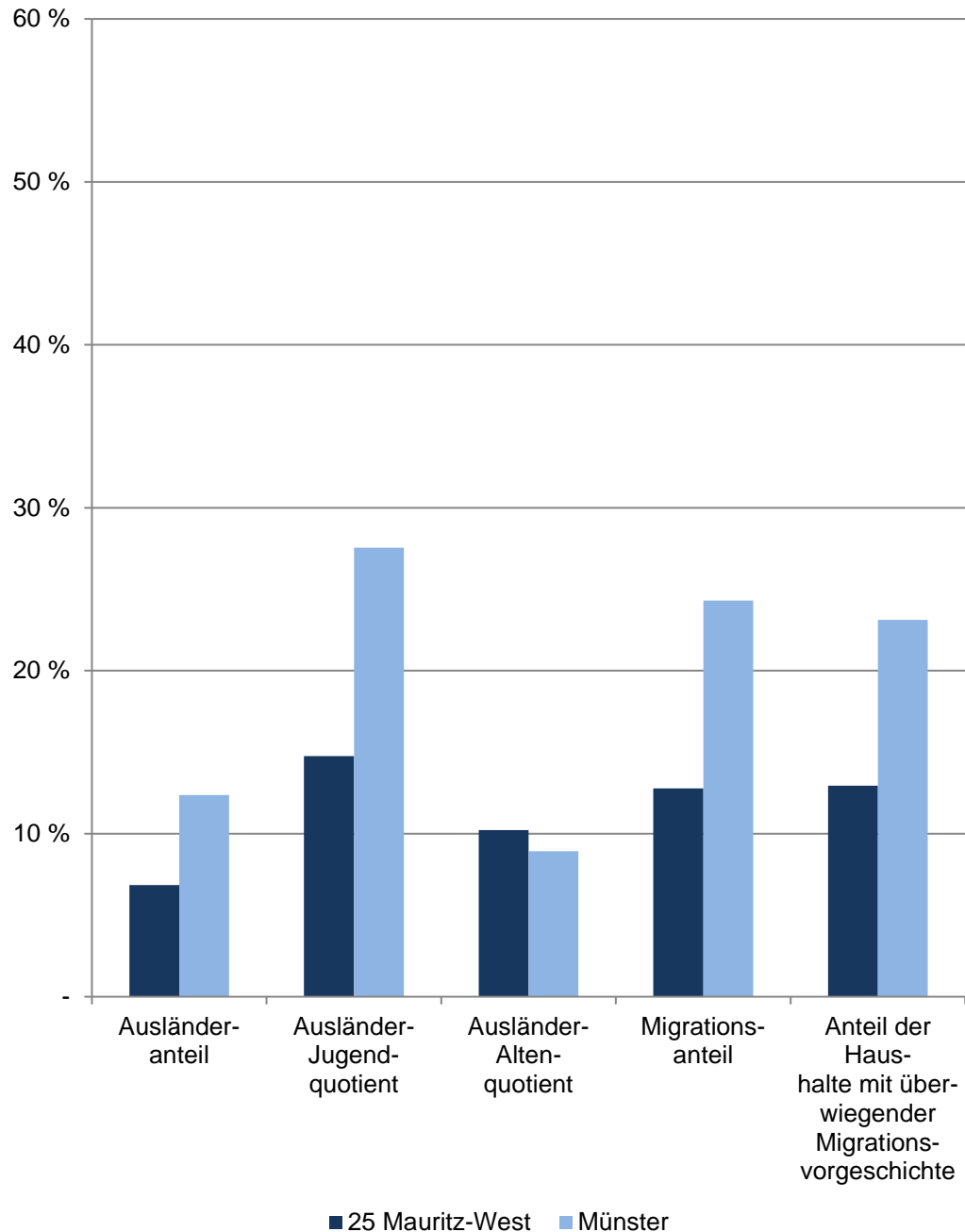

25 Mauritz-West

Am 31.12.	Indikatoren der Wohnberechtigten Bevölkerung im Stadtteil - Migration -				
	Ausländeranteil	Ausländer-Jugendquotient	Ausländer-Altenquotient	Migrationsanteil	Anteil der Haushalte mit überwiegender Migrationsvorgeschichte
	in %				
2018	6,42	15,34	10,12	12,52	12,96
2019	6,09	11,59	9,15	12,15	12,69
2020	6,21	9,04	8,75	12,19	12,42
2021	6,41	12,17	10,09	12,25	12,48
2022	6,84	14,77	10,23	12,78	12,95
	Indikatoren der männlichen Wohnberechtigten Bevölkerung im Stadtteil - Migration -				
2018	7,79	16,85	10,11	14,03	x
2019	7,18	10,17	10,17	13,31	x
2020	7,11	9,55	9,55	13,28	x
2021	7,40	11,80	10,67	13,41	x
2022	7,54	17,54	12,87	13,87	x
	Indikatoren der weiblichen Wohnberechtigten Bevölkerung im Stadtteil - Migration -				
2018	5,27	13,51	10,14	11,26	x
2019	5,18	13,25	7,95	11,17	x
2020	5,45	8,48	7,88	11,27	x
2021	5,56	12,58	9,43	11,27	x
2022	6,25	12,15	7,73	11,86	x

Quelle: Stadt Münster

Stadtplanungsamt

Informationsmanagement und Statistikdienststelle

[Definitionen](#)

Wohnberechtigte Bevölkerung

Ab 2011 wird die Wohnberechtigte Bevölkerung durch die Auszählung aller gemeldeten Wohnsitze (Haupt- und Nebenwohnsitze) des Melderegisters der Stadt Münster abgebildet.

[zurück zur Internetseite](#)

[Karte der Stadtteile](#)

[Nutzungsbedingungen](#)

Bevölkerungsindikatoren 2022 für Münster und für den Stadtteil Soziales

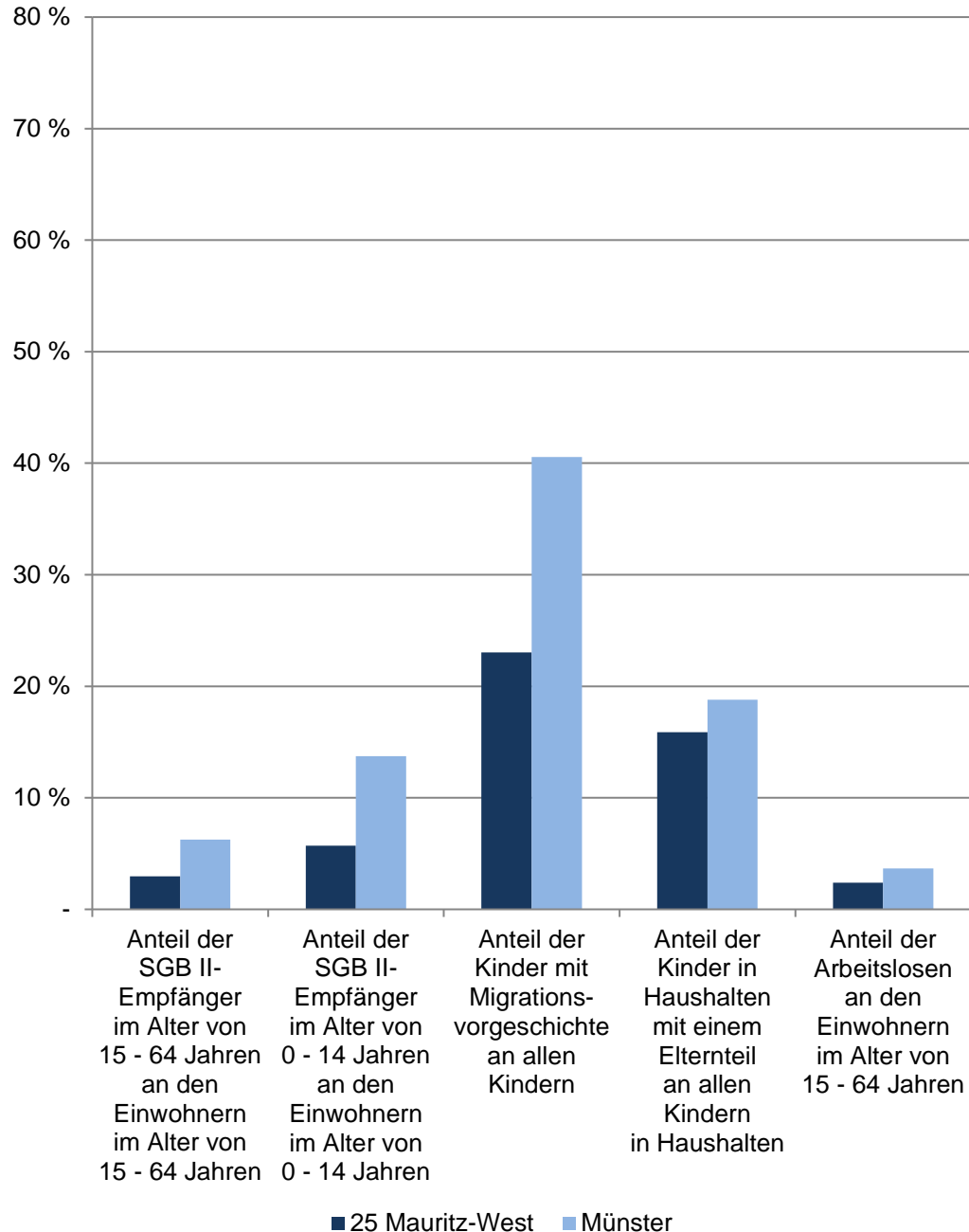

25 Mauritz-West

Im Dezember	Indikatoren der Wohnberechtigten Bevölkerung im Stadtteil - Soziales -				
	Anteil der SGB II-Empfänger im Alter von 15 - 64 Jahren an den Einwohnern im Alter von 15 - 64 Jahren	Anteil der SGB II-Empfänger im Alter von 0 - 14 Jahren an den Einwohnern im Alter von 0 - 14 Jahren	Anteil der Kinder mit Migrationsvorgeschichte an allen Kindern	Anteil der Kinder in Haushalten mit einem Elternteil an allen Kindern in Haushalten	Anteil der Arbeitslosen an den Einwohnern im Alter von 15 - 64 Jahren
	in %				
2018	2,63	3,33	22,10	16,56	2,12
2019	2,18	2,77	19,76	15,25	1,85
2020	2,51	4,45	19,70	14,05	2,53
2021	2,96	5,05	20,85	15,31	2,27
2022	2,95	5,72	23,05	15,88	2,39
	Indikatoren der männlichen Wohnberechtigten Bevölkerung im Stadtteil - Soziales -				
2018	3,85	0,73	21,36	x	3,12
2019	3,05	1,02	18,71	x	2,46
2020	3,17	3,10	20,19	x	3,21
2021	3,83	4,27	21,22	x	3,36
2022	3,71	4,98	24,06	x	3,28
	Indikatoren der weiblichen Wohnberechtigten Bevölkerung im Stadtteil - Soziales -				
2018	1,61	5,99	22,83	x	1,29
2019	1,45	4,58	20,78	x	1,35
2020	1,95	5,78	19,24	x	1,95
2021	2,22	5,86	20,50	x	1,34
2022	2,31	6,47	22,05	x	1,65

Quellen:

Bevölkerung, Migration, Haushalte: Stadt Münster - Stadtplanungsamt
SGB-II-Empfänger, Arbeitslose: Statistik der Bundesagentur für Arbeit

[Definitionen](#)

Wohnberechtigte Bevölkerung

Ab 2011 wird die Wohnberechtigte Bevölkerung durch die Auszählung aller gemeldeten Wohnsitze (Haupt- und Nebenwohnsitze) des Melderegisters der Stadt Münster abgebildet. Stichtag: 31.12.

**Bevölkerungsindikatoren 2022
für Münster und für den Stadtteil
Anteil der Volljährigen,
die ... Jahr(e) an der Adresse wohnen**

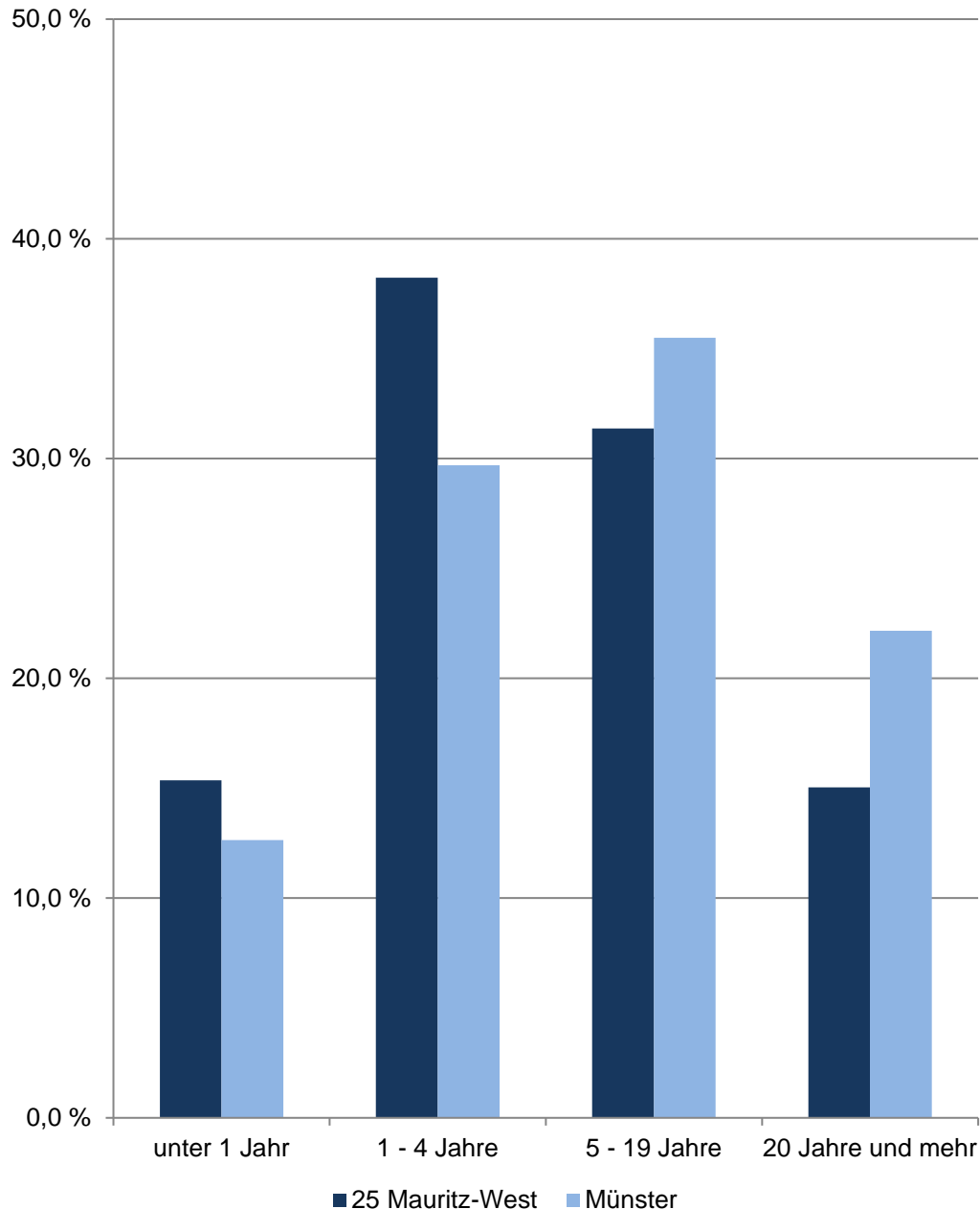

25 Mauritz-West

Am 31.12.	Indikatoren der Wohnberechtigten Bevölkerung im Alter von 18 und mehr Jahren an der Adresse im Stadtteil - Wohndauer -				
	durch- schnittliche Wohndauer	Anteil derer, die ... Jahr(e) an der Adresse wohnen			
		unter 1	1 - 4	5 - 19	20 und mehr
	Jahre	in %			
2018	9,50	16,60	38,93	30,34	14,13
2019	9,45	18,54	37,63	29,92	13,91
2020	9,60	16,41	38,21	31,10	14,28
2021	9,66	15,90	37,87	31,61	14,62
2022	9,77	15,36	38,23	31,37	15,05
	Indikatoren der männlichen Wohnberechtigten Bevölkerung - Wohndauer				
2018	9,24	15,86	39,43	30,86	13,85
2019	9,28	17,26	38,83	30,43	13,47
2020	9,40	15,53	38,72	31,84	13,91
2021	9,49	14,58	38,46	32,54	14,43
2022	9,55	14,83	38,07	32,46	14,64
	Indikatoren der weiblichen Wohnberechtigten Bevölkerung - Wohndauer				
2018	9,71	17,20	38,52	29,92	14,36
2019	9,60	19,60	36,64	29,49	14,26
2020	9,77	17,14	37,78	30,48	14,60
2021	9,80	17,00	37,38	30,84	14,79
2022	9,96	15,80	38,36	30,46	15,39

Quelle: Stadt Münster
Stadtplanungsamt
Informationsmanagement und Statistikdienststelle

[Definitionen](#)

Wohnberechtigte Bevölkerung

Ab 2011 wird die Wohnberechtigte Bevölkerung durch die Auszählung aller gemeldeten Wohnsitze (Haupt- und Nebenwohnsitze) des Melderegisters der Stadt Münster abgebildet.

[zurück zur Internetseite](#)

[Karte der Stadtteile](#)

[Nutzungsbedingungen](#)

Anteile der Haushaltgrößen 2022 im Stadtteil und in Münster

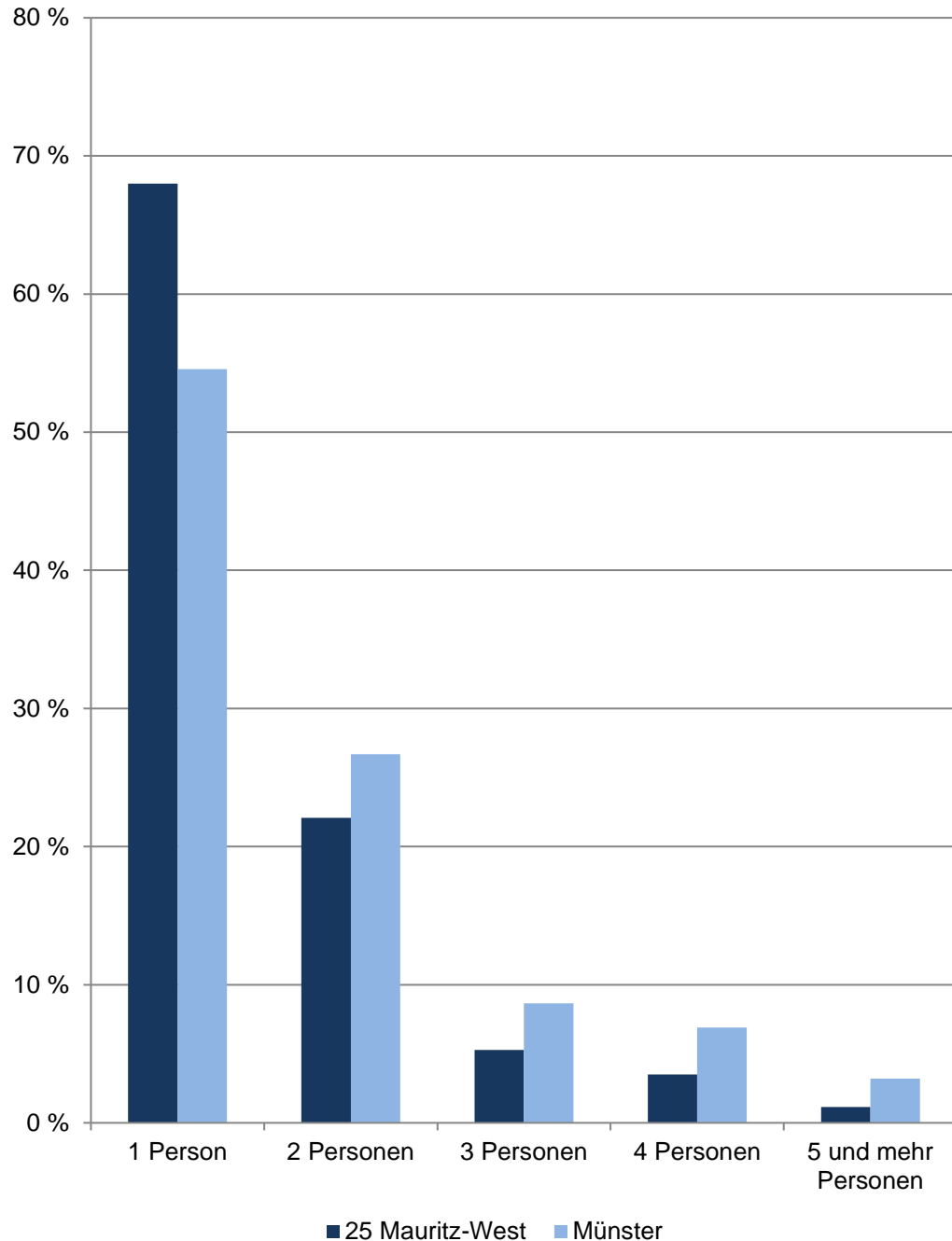

25 Mauritz-West

Am 31.12.	Haushalte der Wohnberechtigten Bevölkerung im Stadtteil					
	Gesamt	davon mit ... Person(en)				
		1	2	3	4	5 und mehr
	Anzahl					
2013	4 252	2 971	851	256	125	49
2014	4 282	2 966	879	259	138	40
2015	4 342	2 974	912	257	150	49
2016	4 339	2 970	895	282	143	49
2017	4 296	2 960	891	252	148	45
2018	4 298	2 935	907	262	143	51
2019	4 333	2 926	936	251	162	58
2020	4 315	2 905	937	245	175	53
2021	4 327	2 933	951	233	165	45
2022	4 347	2 956	960	229	152	50
	Anteil in %					
2022	100,0	68,0	22,1	5,3	3,5	1,2

Quelle: Stadt Münster

[Definitionen](#)

Stadtplanungsamt

Informationsmanagement und Statistikdienststelle

Wohnberechtigte Bevölkerung

Die Wohnberechtigte Bevölkerung wird durch die Auszählung aller gemeldeten Wohnsitze (Haupt- und Nebenwohnsitze) des Melderegisters der Stadt Münster abgebildet.

Haushalt

Der Begriff „Haushalt“ wird hier als „Personen, die aufgrund von Indizien, die aus dem Melderegister gewonnen wurden, zusammen wohnen und leben“ verstanden. Diese so zu Haushalten zusammengeführten Personen entsprechen dem Typ des Wohnhaushaltes. Gemeinsames Wirtschaften kann bei dieser Form der Bildung von Haushalten nicht unterstellt werden.

Bei der vorliegenden Betrachtung werden Personen ohne eigene Haushaltsführung („Personen in Anstalten“) von der Generierung ausgeschlossen.

[zurück zur Internetseite](#)

[Karte der Stadtteile](#)

[Nutzungsbedingungen](#)

Altersstruktur nach Migrationsvorgeschichte 2022

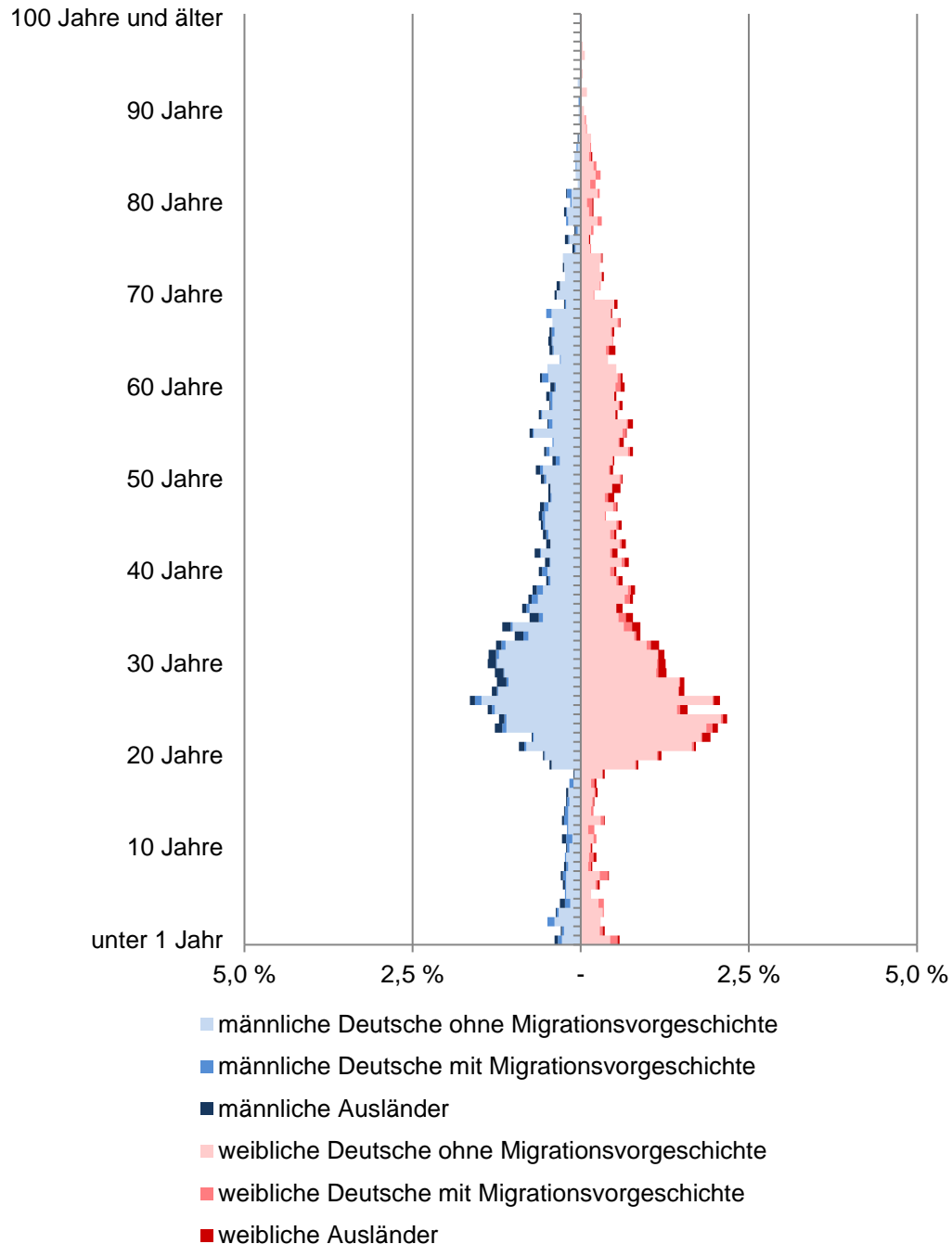

25 Mauritz-West

Am 31.12.	Wohnberechtigte Bevölkerung im Stadtteil					
	Gesamt	ohne Migrations- vor- geschichte	davon mit Migrationsvorgeschichte			
			Insgesamt	davon		
				Ausländer	persönlicher Migrationsvorgeschichte	vererbter Migrationsvorgeschichte
Anzahl						
2013	6 202	5 429	773	413	288	72
2014	6 260	5 509	751	386	295	70
2015	6 434	5 563	871	488	295	88
2016	6 440	5 575	865	486	286	93
2017	6 327	5 558	769	403	279	87
2018	6 374	5 576	798	409	297	92
2019	6 504	5 714	790	396	301	93
2020	6 504	5 711	793	404	295	94
2021	6 432	5 644	788	412	289	87
2022	6 431	5 609	822	440	293	89

Quelle: Stadt Münster

Stadtplanungsamt

Informationsmanagement und Statistikdienststelle

[Definitionen](#)

Wohnberechtigte Bevölkerung

Die Wohnberechtigte Bevölkerung wird durch die Auszählung aller gemeldeten Wohnsitze (Haupt- und Nebenwohnsitze) des Melderegisters der Stadt Münster abgebildet.

Ausländer

Als Ausländer gelten die Personen, die eine fremde 1. Staatsangehörigkeit besitzen, staatenlos sind oder deren Staatsangehörigkeit nicht geklärt ist.

Deutsche mit persönlicher Migrationsvorgeschichte

Hierzu gehören Heimatvertriebene, Aussiedler/Spätaussiedler und weitere Eingebürgerte.

Deutsche mit vererbter Migrationsvorgeschichte

Deutsche Kinder ohne persönliche, aber mit vererbter Migrationsvorgeschichte. Kinder, die mit Eltern aus dem definierten Personenkreis (Ausländer, Aussiedler/Spätaussiedler, Heimatvertriebene und weitere Eingebürgerte) im selben Haushalt leben, haben ebenfalls eine Migrationsvorgeschichte. Hierbei reicht es, wenn ein Elternteil eine Migrationsvorgeschichte hat.

[zurück zur Internetseite](#)

[Karte der Stadtteile](#)

[Nutzungsbedingungen](#)

Saldierte Bevölkerungsbewegungen im Stadtteil

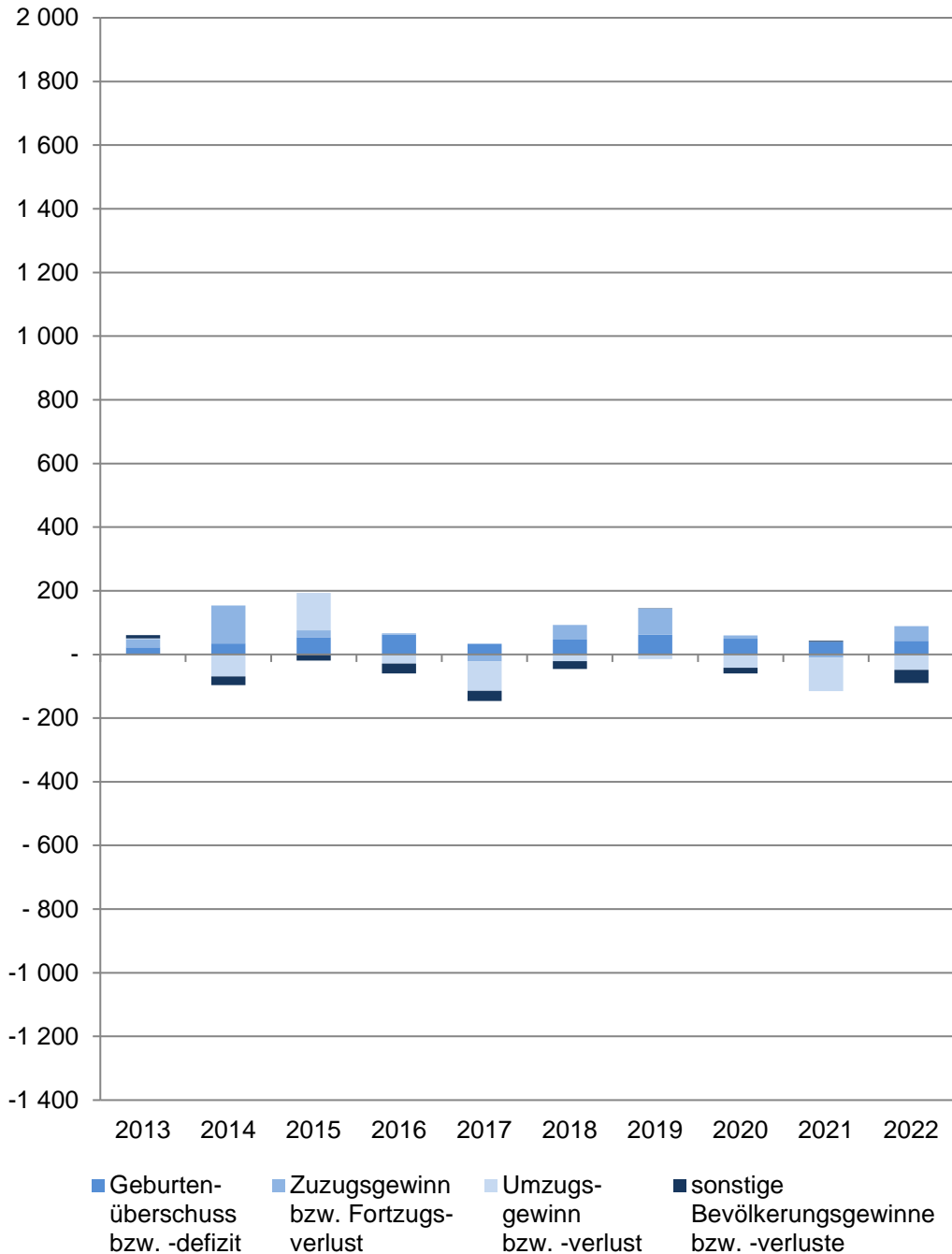

25 Mauritz-West

Im Jahr	Saldierte Bevölkerungsbewegungen der Wohnberechtigten Bevölkerung im Stadtteil				
	Gesamt	davon			
		Geburtenüberschuss bzw. -defizit	Zuzugsgewinn bzw. Fortzugsverlust	Umzugsgewinn bzw. -verlust	sonstige Bevölkerungsgewinne bzw. -verluste
2013	+ 61	+ 22	+ 26	+ 2	+ 11
2014	+ 58	+ 34	+ 120	- 69	- 27
2015	+ 174	+ 54	+ 22	+ 117	- 19
2016	+ 6	+ 63	+ 3	- 29	- 31
2017	- 113	+ 33	- 22	- 92	- 32
2018	+ 47	+ 47	+ 46	- 21	- 25
2019	+ 130	+ 63	+ 81	- 15	+ 1
2020	-	+ 49	+ 11	- 42	- 18
2021	- 72	+ 40	- 10	- 105	+ 3
2022	- 1	+ 43	+ 46	- 48	- 42

Quelle: Stadt Münster
Stadtplanungsamt
Informationsmanagement und Statistikdienststelle

[Definitionen](#)

Wohnberechtigte Bevölkerung

Ab 2011 wird die Wohnberechtigte Bevölkerung durch die Auszählung aller gemeldeten Wohnsitze (Haupt- und Nebenwohnsitze) des Melderegisters der Stadt Münster abgebildet.

Geburtenüberschuss bzw. -defizit

Geburten abzüglich der Sterbefälle

Zuzugsgewinn bzw. Fortzugsverlust

Wanderungen über die Stadtgrenze; Zuzüge abzüglich Fortzüge

Umzugsgewinn bzw. -verlust

Wanderungen innerhalb der Stadtgrenze; Binnenzuzüge abzüglich Binnenfortzüge

sonstige Bevölkerungsgewinne bzw. -verluste

Beispielsweise: Abmeldungen von Amts wegen, Gründung einer weiteren Wohnung in Münster

[zurück zur Internetseite](#)

[Karte der Stadtteile](#)

[Nutzungsbedingungen](#)

Wanderungssalden nach Altersgruppen im Stadtteil

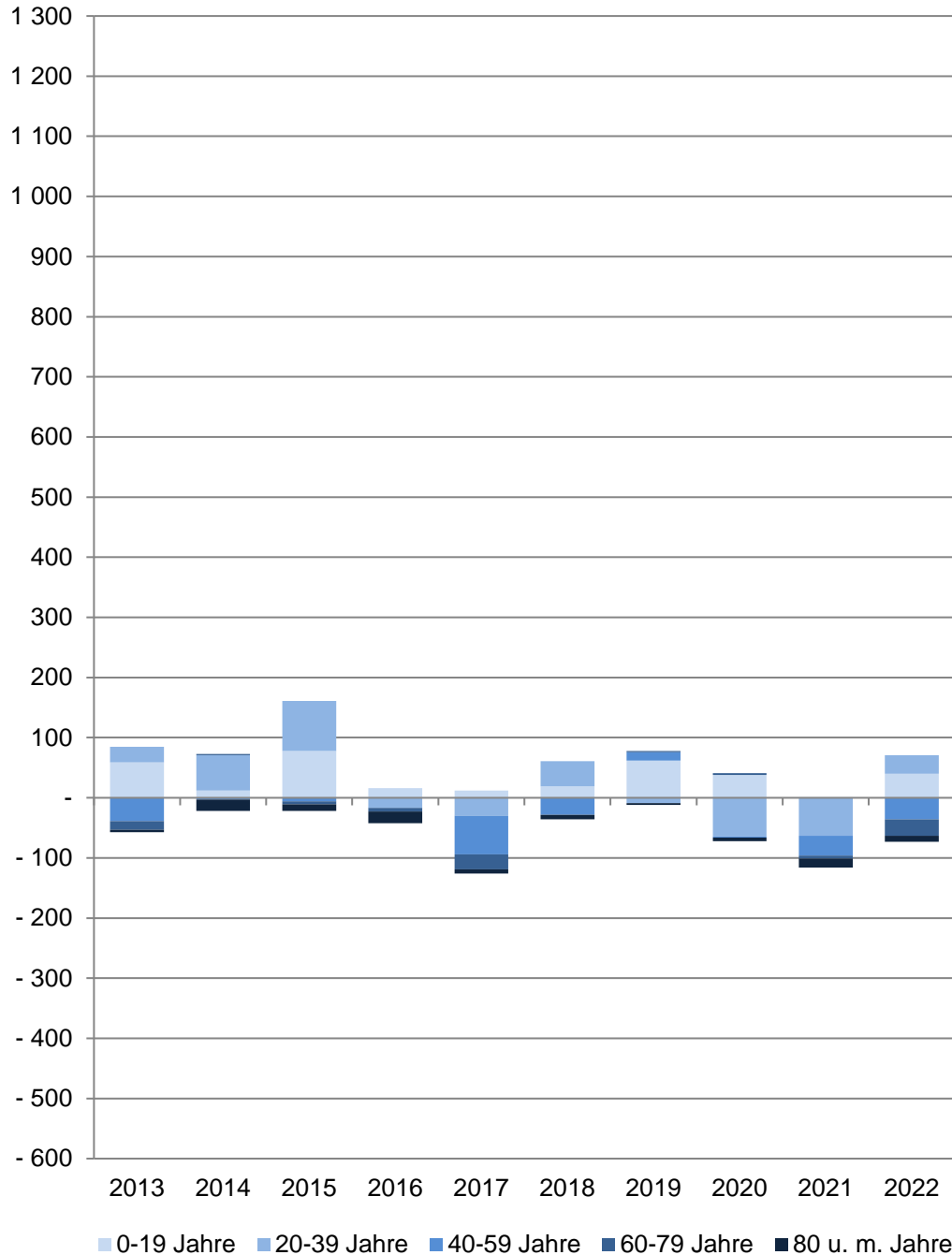

25 Mauritz-West

Im Jahr	Wanderungssaldo der Wohnberechtigten Bevölkerung im Stadtteil					
	Gesamt	Im Alter von ... Jahren				
		0 - 19	20 - 39	40 - 59	60 - 79	80 und mehr
	Anzahl					
2013	+ 28	+ 59	+ 26	- 39	- 14	- 4
2014	+ 51	+ 12	+ 59	- 3	+ 2	- 19
2015	+ 139	+ 78	+ 83	- 6	- 5	- 11
2016	- 26	+ 16	- 16	- 1	- 6	- 19
2017	- 114	+ 12	- 30	- 64	- 25	- 7
2018	+ 25	+ 19	+ 42	- 28	- 1	- 7
2019	+ 66	+ 62	- 9	+ 14	+ 2	- 3
2020	- 31	+ 38	- 64	- 2	+ 3	- 6
2021	- 115	+ 1	- 63	- 33	- 5	- 15
2022	- 2	+ 40	+ 31	- 36	- 27	- 10

Quelle: Stadt Münster

Stadtplanungsamt

Informationsmanagement und Statistikdienststelle

[Definitionen](#)

Wohnberechtigte Bevölkerung

Ab 2011 wird die Wohnberechtigte Bevölkerung durch die Auszählung aller gemeldeten Wohnsitze (Haupt- und Nebenwohnsitze) des Melderegisters der Stadt Münster abgebildet.

Wanderungen

Zu den Wanderungen zählen: Zu- und Fortzüge über die Stadtgrenze sowie Umzüge innerhalb des Stadtgebietes.

Wanderungssaldo = (Zuzüge + Binnenzuzüge) - (Fortzüge + Binnenfortzüge)

[zurück zur Internetseite](#)

[Karte der Stadtteile](#)

[Nutzungsbedingungen](#)

Arbeitslose im Stadtteil

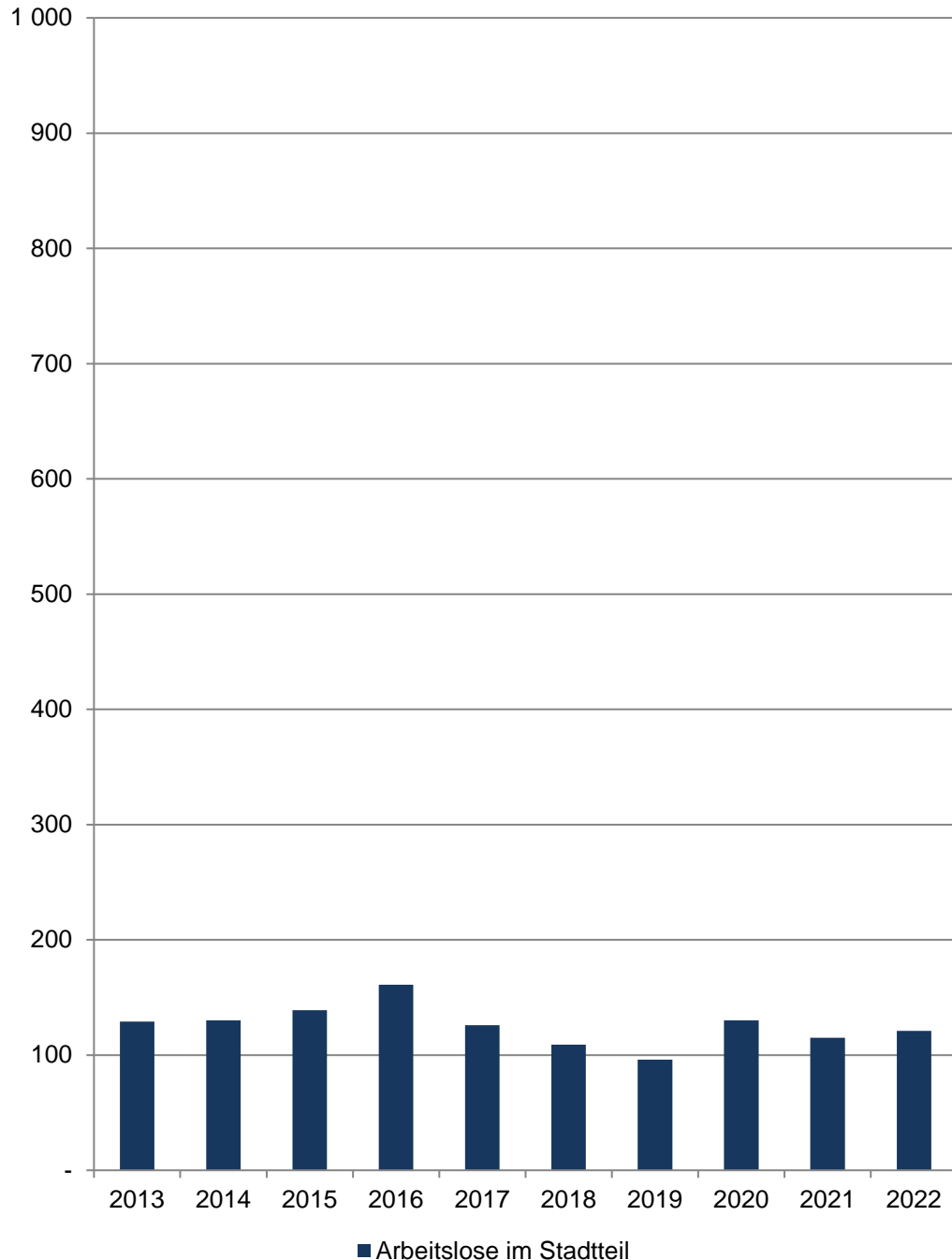

25 Mauritz-West

Am 15.12.	Arbeitslose im Stadtteil				
	Insgesamt	davon			
		männlich		weiblich	
	Anzahl	in %	Anzahl	in %	
2013	129	84	65,1	45	34,9
2014	130	72	55,4	58	44,6
2015	139	90	64,7	49	35,3
2016	161	108	67,1	53	32,9
2017	126	79	62,7	47	37,3
2018	109	73	67,0	36	33,0
2019	96	58	60,4	38	39,6
2020	130	76	58,5	54	41,5
2021	115	78	67,8	37	32,2
2022	121	76	62,8	45	37,2

Quelle: Statistik der Bundesagentur für Arbeit

[Definitionen](#)

Arbeitslose

Personen, die ...

- ... vorübergehend nicht in einem Beschäftigungsverhältnis stehen oder nur eine weniger als 15 Stunden wöchentlich umfassende Beschäftigung ausüben,
- ... eine versicherungspflichtige, mindestens 15 Stunden wöchentlich umfassende Beschäftigung suchen,
- ... den Vermittlungsbemühungen der Agentur für Arbeit oder des Jobcenters zur Verfügung stehen, also arbeitsfähig und -bereit sind,
- ... in der Bundesrepublik Deutschland wohnen,
- ... nicht jünger als 15 Jahre sind und die Altersgrenze für den Renteneintritt noch nicht erreicht haben, und
- ... sich persönlich bei einer Agentur für Arbeit oder einem Jobcenter arbeitslos gemeldet haben.

Für Hilfebedürftige nach dem SGB II findet nach § 53 a Abs. 1 SGB II die Arbeitslosendefinition des § 16 SGB III sinngemäß Anwendung.

Methodischer Hinweis

Durch die gesetzlichen Änderungen, die ab 1.1.2009 in Kraft traten, sind ältere Daten nur bedingt vergleichbar. Bitte beachten Sie hierzu die Grundlagen der Bundesagentur für Arbeit: <https://statistik.arbeitsagentur.de/DE/Navigation/Grundlagen/Grundlagen-Nav.html>

Die Arbeitslosenquoten liegen **NICHT** kleinräumig auf Ebene der 45 Stadtteile vor. Die Bezugsbasis „alle zivilen“ bzw. „alle abhängig zivilen Erwerbspersonen“ wird nur gesamtstädtisch von der Bundesagentur für Arbeit ermittelt, daher können keine Arbeitslosenquoten für räumliche Einheiten unterhalb der Stadtgrenze berechnet werden.

[zurück zur Internetseite](#)

[Karte der Stadtteile](#)

Sozialversicherungspflichtig Beschäftigte am Wohnort Münster und im Stadtteil 2013 = 100

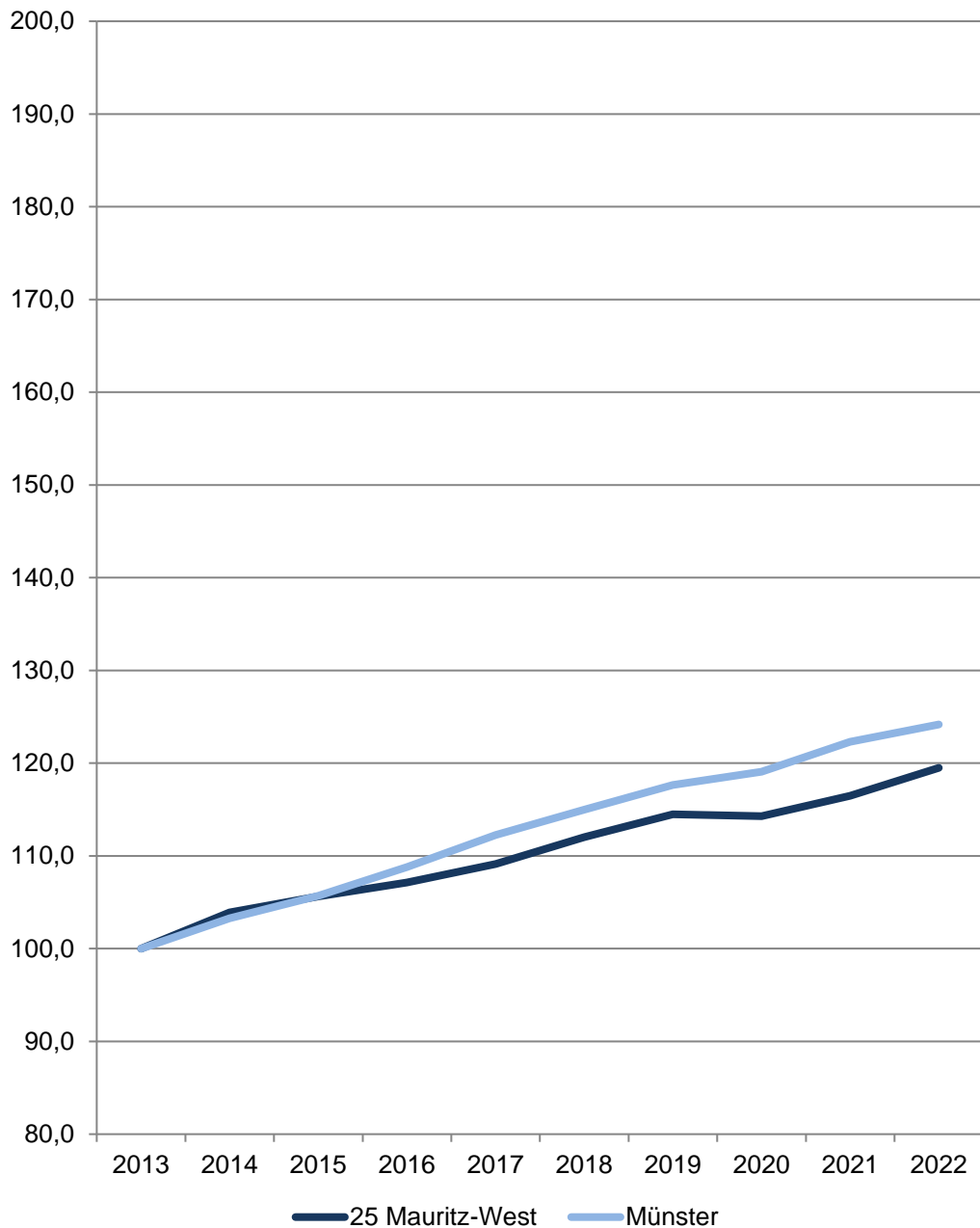

25 Mauritz-West

Am 31.12.	Sozialversicherungspflichtig Beschäftigte am Wohnort im Stadtteil				
	Insgesamt	davon		davon	
		männlich	weiblich	mit deutscher Staatsangehörigkeit	ohne deutsche Staatsangehörigkeit
Anzahl					
2013	2 518	1 114	1 404	2 393	125
2014	2 616	1 166	1 450	2 477	139
2015	2 660	1 194	1 466	2 519	141
2016	2 698	1 216	1 482	2 541	157
2017	2 748	1 272	1 476	2 584	163
2018	2 821	1 292	1 529	2 659	161
2019	2 883	1 339	1 544	2 723	160
2020	2 878	1 354	1 524	2 707	171
2021	2 933	1 397	1 536	2 760	173
2022	3 009	1 452	1 557	2 845	164

Quelle: Statistik der Bundesagentur für Arbeit

[Definitionen](#)

Sozialversicherungspflichtig Beschäftigte

Zum Personenkreis der sozialversicherungspflichtig Beschäftigten zählen alle Arbeitnehmer einschließlich der zu ihrer Berufsausbildung Beschäftigten, die kranken-, renten-, pflegeversicherungspflichtig und/oder beitragspflichtig sind oder für die von den Arbeitgebern Beitragsanteile zu entrichten sind. Aus dieser Abgrenzung ergibt sich, dass in der Regel alle Arbeiter und Angestellten einschl. Personen in beruflicher Ausbildung von der Sozialversicherungspflicht im Meldeverfahren erfasst werden. Daneben besteht in wenigen Fällen auch für Selbstständige Versicherungspflicht in der Sozialversicherung. Wehr- und Zivildienstleistungen gelten nur dann als sozialversicherungspflichtig Beschäftigte, wenn sie ihren Dienst aus einem weiterhin bestehenden Beschäftigungsverhältnis heraus angetreten haben und nur wegen der Ableistung dieser Dienstzeiten kein Entgelt erhalten.

Nicht zu den sozialversicherungspflichtig Beschäftigten zählen dagegen der weitaus überwiegende Teil der Selbstständigen, die mithelfenden Familienangehörigen sowie die Beamten. Ergebnisse zu den ausschließlich geringfügig entlohnten Beschäftigten sowie über Beschäftigungsverläufe sind in der vierteljährlichen Beschäftigtenstatistik nicht enthalten. Diese Ergebnisse sind Gegenstand eigenständiger Statistiken, die bei der Bundesagentur für Arbeit geführt werden.

<http://statistik.arbeitsagentur.de>

[zurück zur Internetseite](#)

[Karte der Stadtteile](#)

Anteil privater Personenkraftwagen an den Personenkraftwagen im Stadtteil und in Münster am 1.1.2023

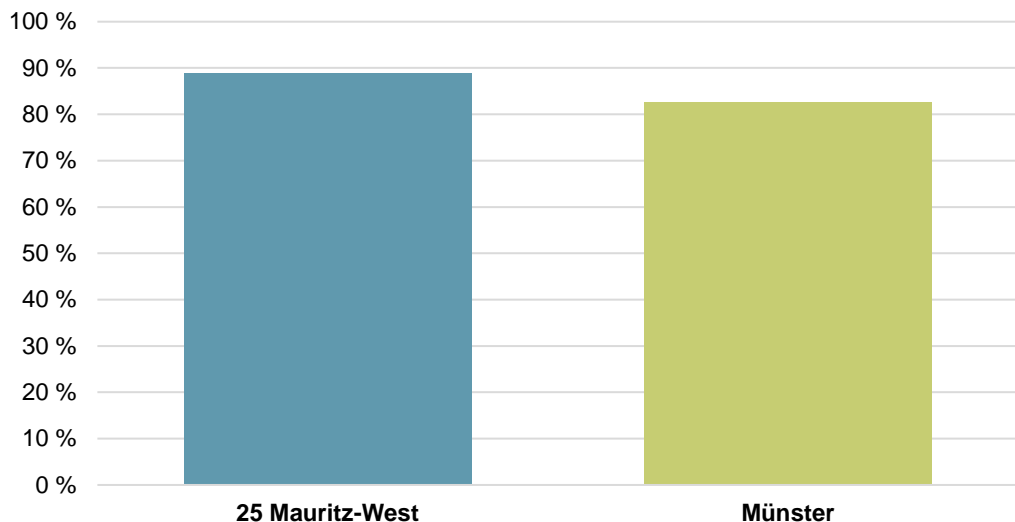

25 Mauritz-West

Am 1.1.	Zugelassene Kraftfahrzeuge und -anhänger im Stadtteil					
	Kraftfahrzeuge insgesamt	Krafträder	davon Personenkraftwagen		Nutzfahrzeuge	Kraftfahrzeuganhänger
			Ins-gesamt	darunter private		
Anzahl						
2019	2 381	172	2 137	1 934	72	123
2020	2 436	159	2 204	1 988	73	123
2021	2 475	175	2 222	1 999	78	132
2022	2 463	168	2 209	1 977	86	131
2023	2 385	177	2 127	1 891	81	131

Quelle: Kraftfahrt-Bundesamt

[Definitionen](#)

Personenkraftwagen im Stadtteil am 1.1.2023 Anteil nach Antriebsarten

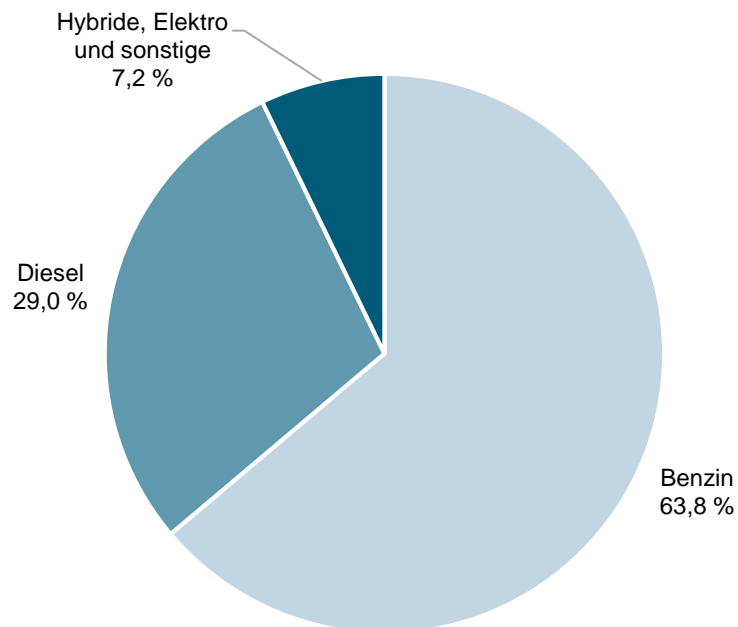

Am 1.1.	Bestand an Personenkraftwagen im Stadtteil					
	Insgesamt	davon nach Antriebsarten				
		Benzin	Diesel	Hybride	Elektro	Sonstige
Anzahl						
2019	2 137	1 432	662	6	2	35
2020	2 204	1 499	653	13	5	34
2021	2 222	1 500	655	28	11	28
2022	2 209	1 459	642	58	22	28
2023	2 127	1 358	616	84	38	31

Quelle: Kraftfahrt-Bundesamt

[Definitionen](#)

Glossar beim Kraftfahrt-Bundesamt

https://www.kba.de/DE/Service/Glossar/glossar_node.html

Zugelassene Kraftfahrzeuge bzw. Personenkraftwagen je 1.000 Einwohnerinnen und Einwohner der Wohnberechtigten Bevölkerung im Stadtteil

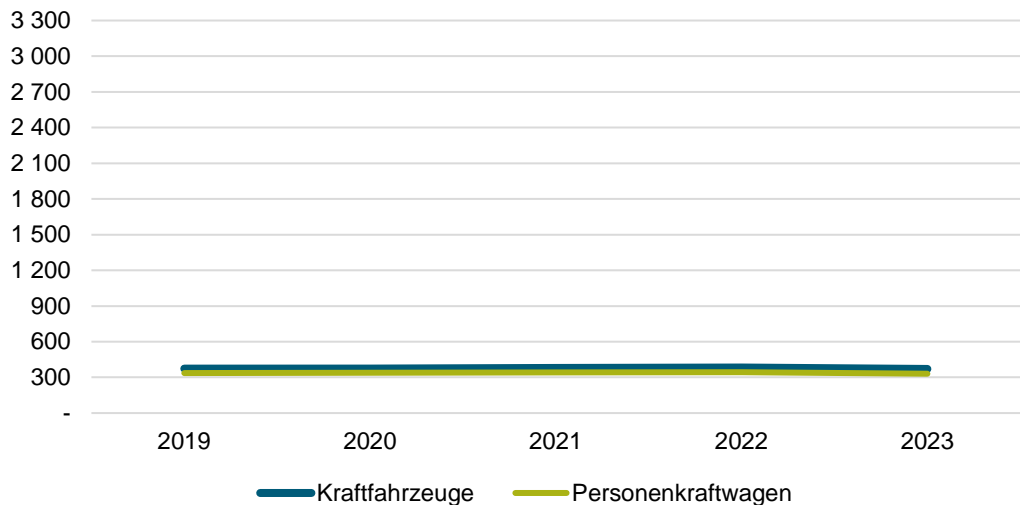

25 Mauritz-West

Am 1.1.	Zugelassene Kraftfahrzeuge und -anhänger im Stadtteil					
	Kraftfahrzeuge insgesamt	Krafträder	Personenkraftwagen		Nutzfahrzeuge	Kraftfahrzeuganhänger
			Ins-gesamt	darunter private		
	je 1.000 Einwohnerinnen und Einwohner der Wohnberechtigten Bevölkerung am 31.12. des Vorjahres					
2019	373,5	27,0	335,3	303,4	11,3	19,3
2020	374,5	24,4	338,9	305,7	11,2	18,9
2021	380,5	26,9	341,6	307,3	12,0	20,3
2022	382,9	26,1	343,4	307,3	13,4	20,4
2023	370,9	27,5	330,7	294,0	12,6	20,4

Quelle: Stadt Münster - Stadtplanungsamt
Informationsmanagement und Statistikdienststelle

[Definitionen](#)

Private Personenkraftwagen je Haushalt im Stadtteil und in Münster am 1.1.2023

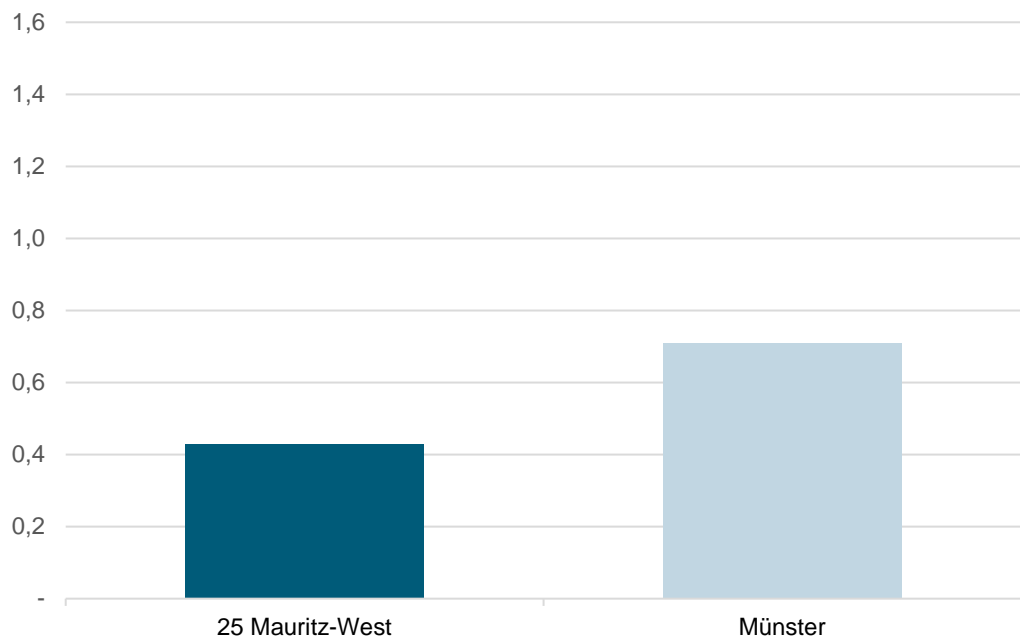

Am 1.1.	Zugelassene Kraftfahrzeuge und -anhänger im Stadtteil					
	Kraftfahrzeuge insgesamt	Krafträder	Personenkraftwagen		Nutzfahrzeuge	Kraftfahrzeuganhänger
			insgesamt	darunter private je Haushalt		
	je ha			private je Haushalt	je ha	
2019	49,84	3,60	44,73	0,44	1,50	2,57
2020	50,99	3,32	46,13	0,45	1,52	2,57
2021	51,80	3,66	46,51	0,46	1,63	2,76
2022	51,55	3,51	46,24	0,45	1,80	2,74
2023	49,92	3,70	44,52	0,43	1,69	2,74

Quelle: Stadt Münster - Stadtplanungsamt
Informationsmanagement und Statistikdienststelle

[Definitionen](#)

Glossar beim Kraftfahrt-Bundesamt
https://www.kba.de/DE/Service/Glossar/glossar_node.html

[zurück zur Internetseite](#)

[Karte der Stadtteile](#)

Wohnungsveränderungen durch Bautätigkeiten

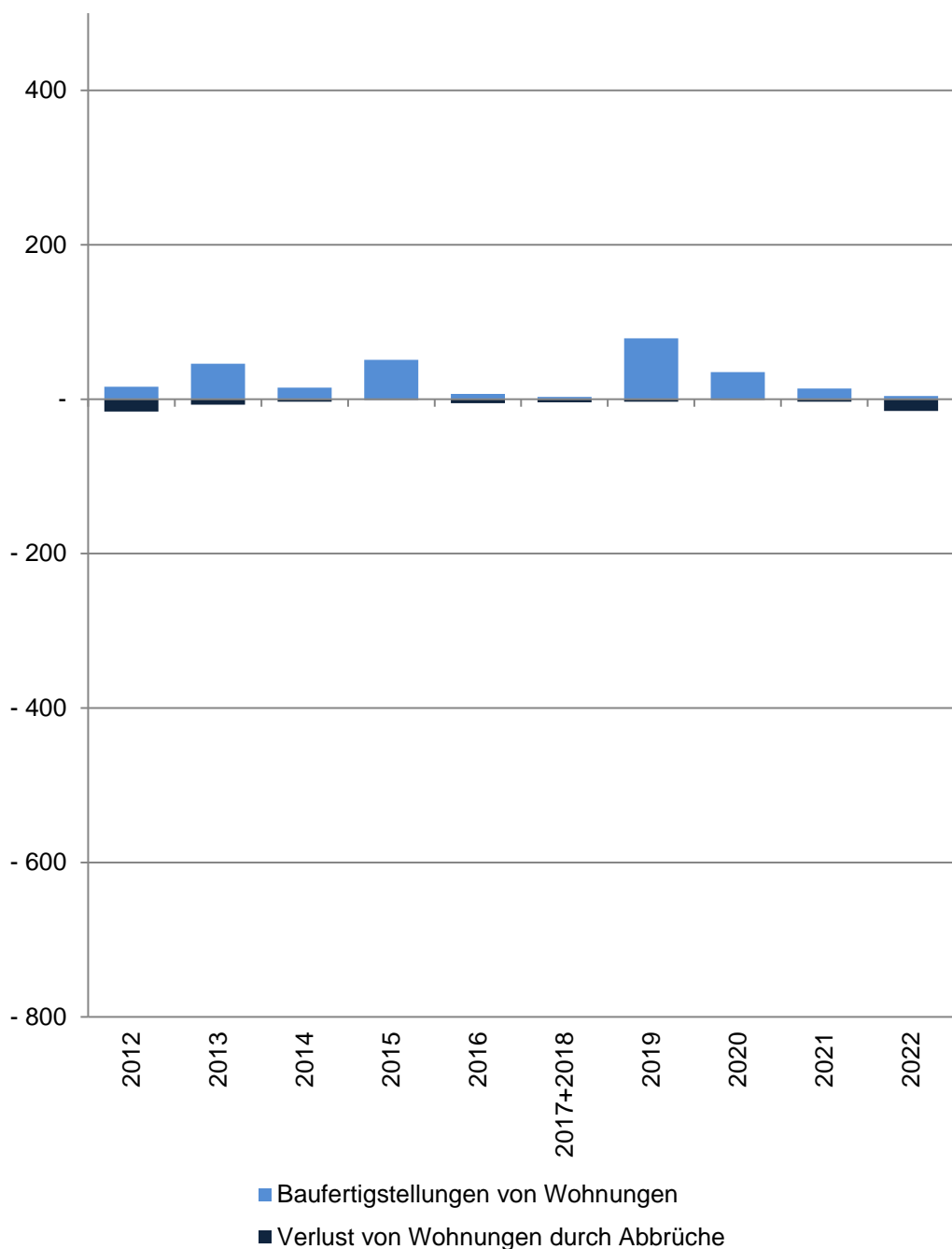

25 Mauritz-West

Im Jahr/ in den Jahren zusammen	Baufertigstellungen von Wohnungen im Stadtteil					
	Gesamt	davon mit ... Raum bzw. Räumen				
		1	2	3	4	5 und mehr
	Anzahl					
2012	16	1	1	12	1	1
2013	46	11	11	15	8	1
2014	15	-	3	8	1	3
2015	51	5	21	19	6	-
2016	7	-	6	-	1	-
2017+2018	3	3	-3	4	-2	1
2019	79	9	21	27	20	2
2020	35	17	9	4	3	2
2021	14	9	4	-2	3	-
2022	4	1	2	2	-1	-
	Verlust von Wohnungen durch Abbrüche im Stadtteil					
2012	-16	-3	-4	-3	-6	-
2013	-7	-	-	-1	-6	-
2014	-3	-	-	-1	-	-2
2015	-1	-	-	-	-	-1
2016	-5	-	-	-	-1	-4
2017+2018	-4	-	-1	-	-	-3
2019	-3	-	-	-	-1	-2
2020	-1	-	-	-	-	-1
2021	-3	-	-1	-2	-	-
2022	-15	-8	-1	-1	-1	-4

Quelle: Stadt Münster

Stadtplanungsamt

Informationsmanagement und Statistikdienststelle

[Definitionen](#)

Baufertigstellungen

Durch die neuen Erfassungsbögen der Bautätigkeitsstatistik werden ab 2012 auch Änderungen bei Umbautätigkeiten festgehalten, wenn zum Beispiel kleinere Wohnungen zu einer großen Wohnung zusammen gelegt werden. Dadurch können bei der Auswertung negative Werte entstehen, obwohl es sich um Baufertigstellungen handelt.

Abbrüche

Ein Abbruch liegt vor, wenn die Bausubstanz, das heißt die Summe des nutzbaren Bauvolumens, durch Baumaßnahmen oder infolge anderer Ursachen vermindert wird. HINWEIS: Im Jahr 2015 gibt es eine Übererfassung der Abbrüche durch die Änderung des Erfassungsdatums. Es wird durch eine Vorgabe von Information und Technik Nordrhein-Westfalen die Abbruchgenehmigung dem tatsächlichen Abbruch gleich gesetzt.

Hinweis 2017+2018

Die Bautätigkeit für die Jahre 2017 und 2018 kann nur zusammen gefasst ausgewertet werden.

[zurück zur Internetseite](#)

[Karte der Stadtteile](#)

[Nutzungsbedingungen](#)

Impressum

Herausgeberin: Stadt Münster

Stadtplanungsamt

Redaktion: Informationsmanagement und Statistikdienststelle

Januar 2024