

Stadtteilsteckbrief 2022 - 34 Düesberg

Bevölkerungsentwicklung nach Altersgruppen

2013 = 100

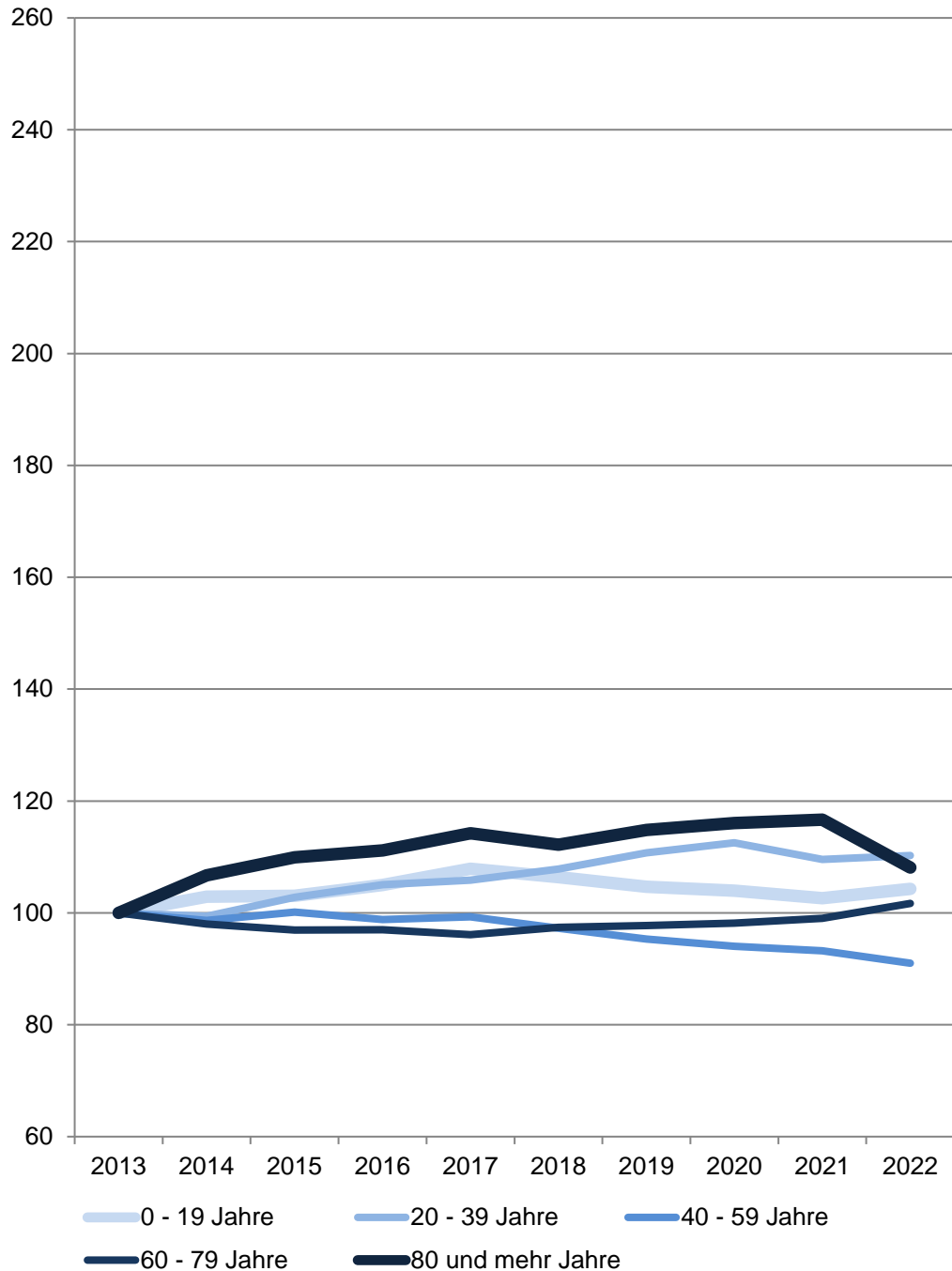

34 Duesberg

Am 31.12.	Wohnberechtigte Bevölkerung im Stadtteil					
	Gesamt	davon im Alter von ... Jahren				
		0 - 19	20 - 39	40 - 59	60 - 79	80 und mehr
Anzahl						
2013	7 035	1 217	1 819	2 146	1 361	492
2014	7 036	1 252	1 808	2 117	1 334	525
2015	7 133	1 254	1 870	2 149	1 319	541
2016	7 177	1 278	1 911	2 121	1 320	547
2017	7 239	1 313	1 925	2 131	1 308	562
2018	7 222	1 295	1 962	2 087	1 326	552
2019	7 229	1 274	2 014	2 046	1 330	565
2020	7 237	1 265	2 047	2 018	1 336	571
2021	7 165	1 249	1 993	2 001	1 348	574
2022	7 144	1 269	2 006	1 953	1 384	532
Anteil in %						
2022	100,0	17,8	28,1	27,3	19,4	7,4

Quelle: Stadt Münster

[Definitionen](#)

Stadtplanungsamt

Informationsmanagement und Statistikdienststelle

Wohnberechtigte Bevölkerung

Die Wohnberechtigte Bevölkerung wird durch die Auszählung aller gemeldeten Wohnsitze (Haupt- und Nebenwohnsitze) des Melderegisters der Stadt Münster abgebildet.

[zurück zur Internetseite](#)

[Karte der Stadtteile](#)

[Nutzungsbedingungen](#)

Bevölkerungsentwicklung insgesamt

2013 = 0 %

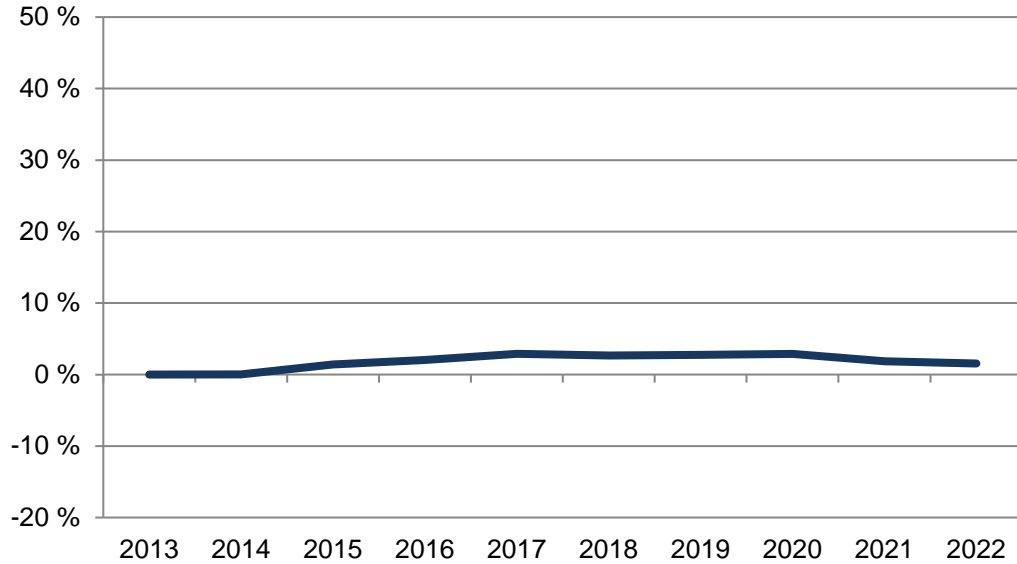

34 Duesberg

Am 31.12.	Wohnberechtigte Bevölkerung im Stadtteil		
	Gesamt	davon nach 1. Staatsangehörigkeit	
		deutsch	nicht deutsch
Anzahl			
2013	7 035	6 657	378
2014	7 036	6 648	388
2015	7 133	6 698	435
2016	7 177	6 652	525
2017	7 239	6 650	589
2018	7 222	6 626	596
2019	7 229	6 600	629
2020	7 237	6 612	625
2021	7 165	6 595	570
2022	7 144	6 527	617
Anteil in %			
2022	100,0	91,4	8,6

Quelle: Stadt Münster

Stadtplanungsamt

Informationsmanagement und Statistikdienststelle

[Definitionen](#)

Bevölkerungsentwicklung

Anteile der nicht deutschen Bevölkerung

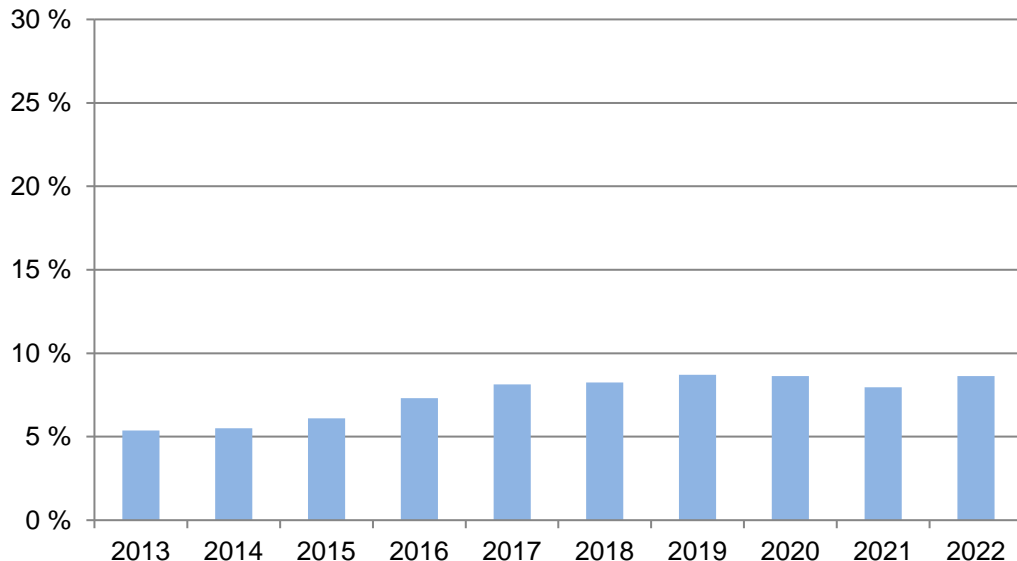

Wohnberechtigte Bevölkerung

Die Wohnberechtigte Bevölkerung wird durch die Auszählung aller gemeldeten Wohnsitze (Haupt- und Nebenwohnsitze) des Melderegisters der Stadt Münster abgebildet.

[zurück zur Internetseite](#)

[Karte der Stadtteile](#)

[Nutzungsbedingungen](#)

Bevölkerungsentwicklung nach Geschlecht

2013 = 100

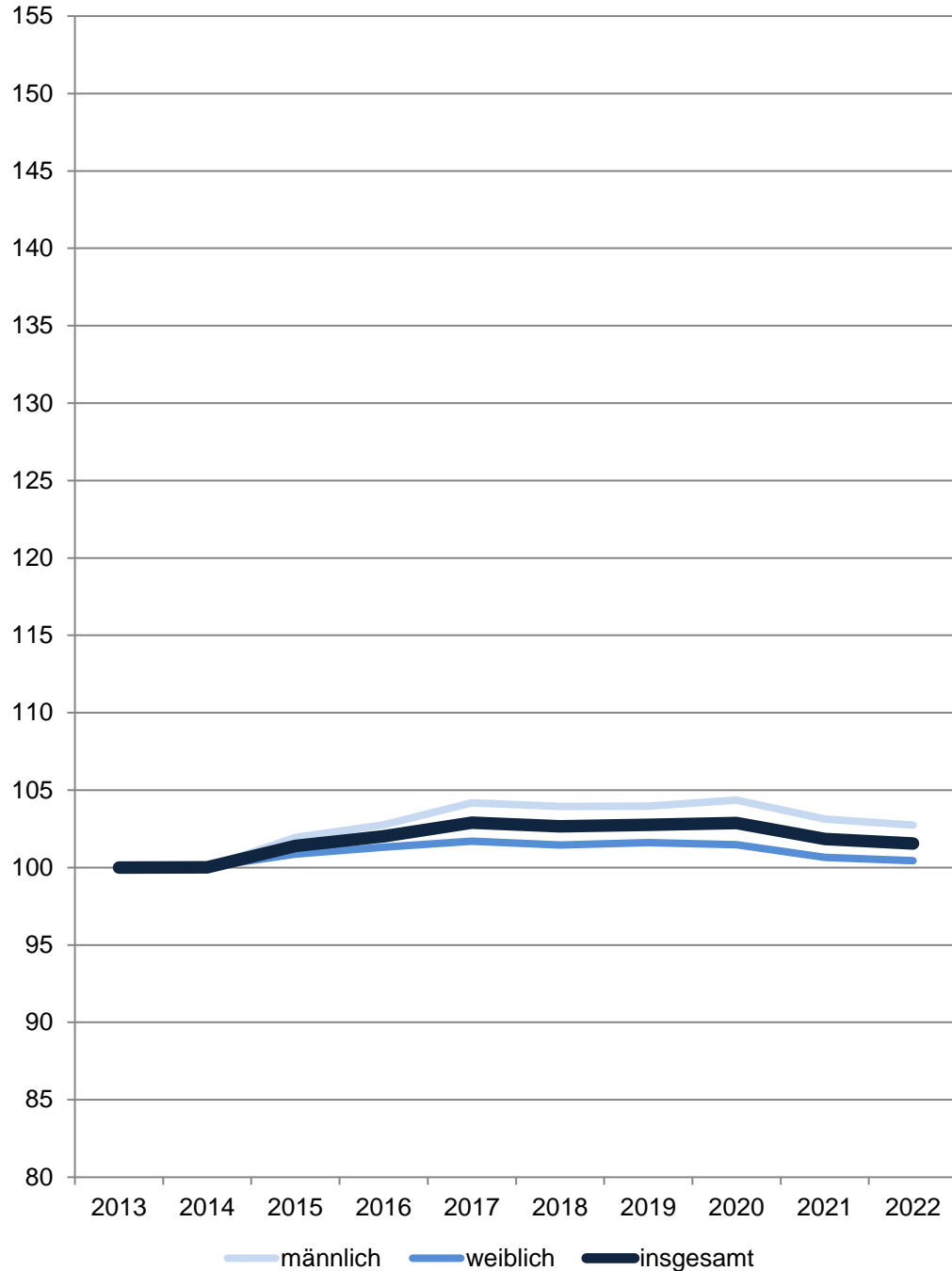

34 Duesberg

Am 31.12.	Wohnberechtigte Bevölkerung im Stadtteil		
	Gesamt	davon	
		männlich	weiblich
Anzahl			
2013	7 035	3 395	3 640
2014	7 036	3 395	3 641
2015	7 133	3 461	3 672
2016	7 177	3 489	3 688
2017	7 239	3 537	3 702
2018	7 222	3 529	3 693
2019	7 229	3 530	3 699
2020	7 237	3 543	3 694
2021	7 165	3 501	3 664
2022	7 144	3 488	3 656
Anteil in %			
2022	100,0	48,8	51,2

Quelle: Stadt Münster

Stadtplanungsamt

Informationsmanagement und Statistikdienststelle

[Definitionen](#)

Wohnberechtigte Bevölkerung

Die Wohnberechtigte Bevölkerung wird durch die Auszählung aller gemeldeten Wohnsitze (Haupt- und Nebenwohnsitze) des Melderegisters der Stadt Münster abgebildet.

[zurück zur Internetseite](#)

[Karte der Stadtteile](#)

[Nutzungsbedingungen](#)

Bevölkerungsindikatoren 2022 für Münster und für den Stadtteil Alter

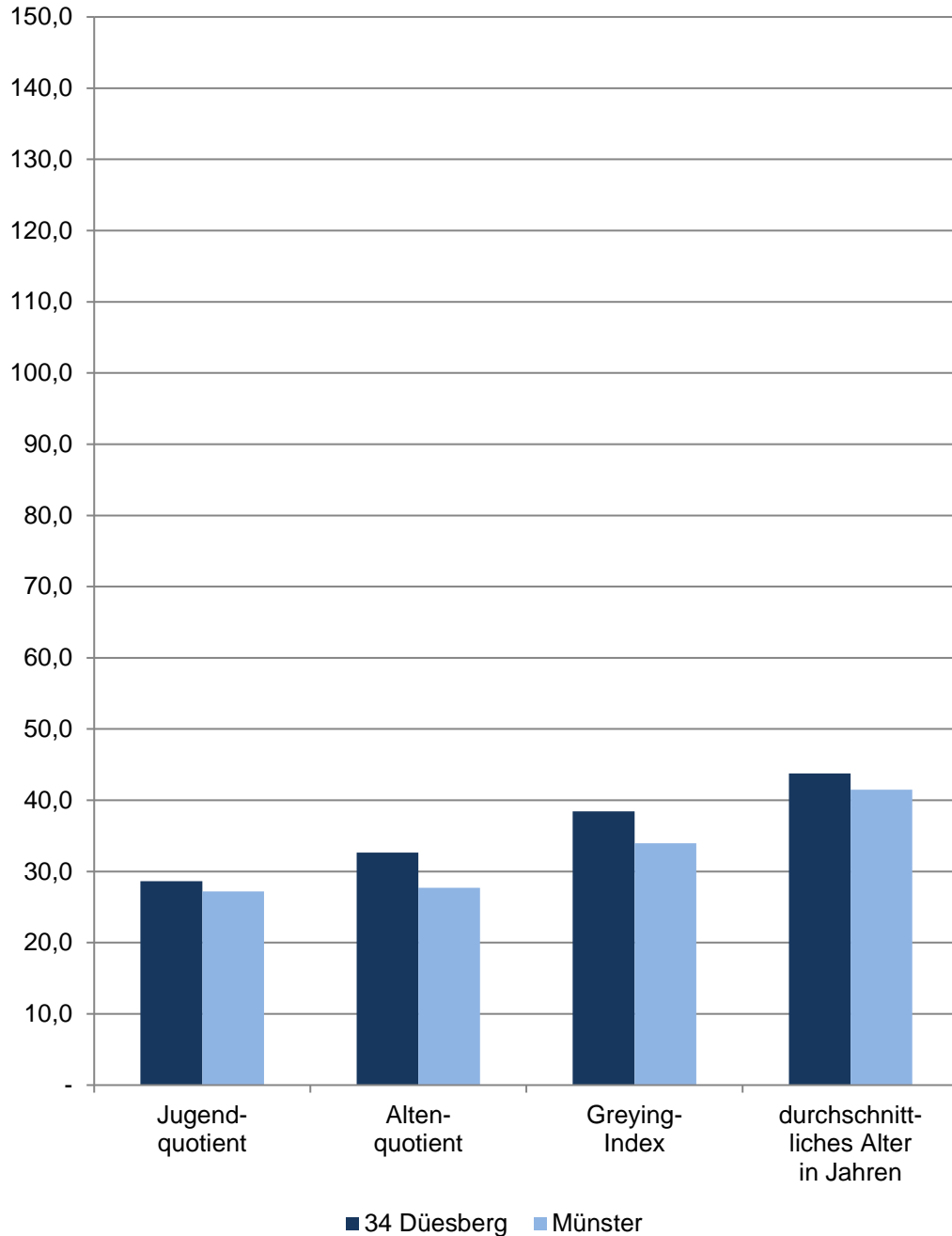

34 Duesberg

Am 31.12.	Indikatoren der Wohnberechtigten Bevölkerung im Stadtteil - Alter -				
	Jugend- quotient	Alten- quotient	Billeter J	Greying- Index	durchschnitt- liches Alter in Jahren
2018	28,88	32,18	-0,65	41,63	43,74
2019	28,28	32,19	-0,67	42,48	43,76
2020	28,03	32,33	-0,66	42,74	43,69
2021	28,07	32,97	-0,68	42,58	44,01
2022	28,65	32,65	-0,66	38,44	43,77
	männlich				
2018	28,78	26,75	-0,58	31,99	42,39
2019	28,98	26,94	-0,60	31,85	42,36
2020	28,63	27,18	-0,59	31,78	42,23
2021	28,30	28,21	-0,62	31,20	42,79
2022	29,04	28,01	-0,61	28,49	42,73
	weiblich				
2018	28,98	37,74	-0,73	50,07	45,04
2019	27,58	37,48	-0,75	51,99	45,09
2020	27,42	37,56	-0,73	52,88	45,09
2021	27,85	37,79	-0,75	53,40	45,17
2022	28,26	37,32	-0,71	47,89	44,76

Quelle: Stadt Münster

[Definitionen](#)

Jugendquotient

Anzahl der Wohnberechtigten Bevölkerung im Alter von 0 - 19 Jahren dividiert durch die Anzahl der Wohnberechtigten Bevölkerung im Alter von 20 - 64 Jahren multipliziert mit 100.

Altenquotient

Anzahl der Wohnberechtigten Bevölkerung im Alter von 65 und mehr Jahren dividiert durch die Anzahl der Wohnberechtigten Bevölkerung im Alter von 20 - 64 Jahren multipliziert mit 100.

Billeter J

Differenz der Wohnberechtigten Bevölkerung im Alter von 0 -14 Jahren abzüglich der Anzahl der Wohnberechtigten Bevölkerung im Alter von 50 und mehr Jahren dividiert durch die Anzahl der Wohnberechtigten Bevölkerung im Alter von 15 - 49 Jahren.

Greying-Index

Anzahl der Wohnberechtigten Bevölkerung im Alter von 80 und mehr Jahren dividiert durch die Anzahl der Wohnberechtigten Bevölkerung im Alter von 60 - 79 Jahren multipliziert mit 100.

Durchschnittliches Alter in Jahren

Das durchschnittliche Alter der Wohnberechtigten Bevölkerung errechnet sich wie folgt:
 $((\text{Altersjahrgang} + 0,5) * \text{Anzahl der Personen des Jahrgangs}) / \text{alle Personen}$

[zurück zur Internetseite](#)

[Karte der Stadtteile](#)

[Nutzungsbedingungen](#)

Bevölkerungsindikatoren 2022 für Münster und für den Stadtteil Dichte

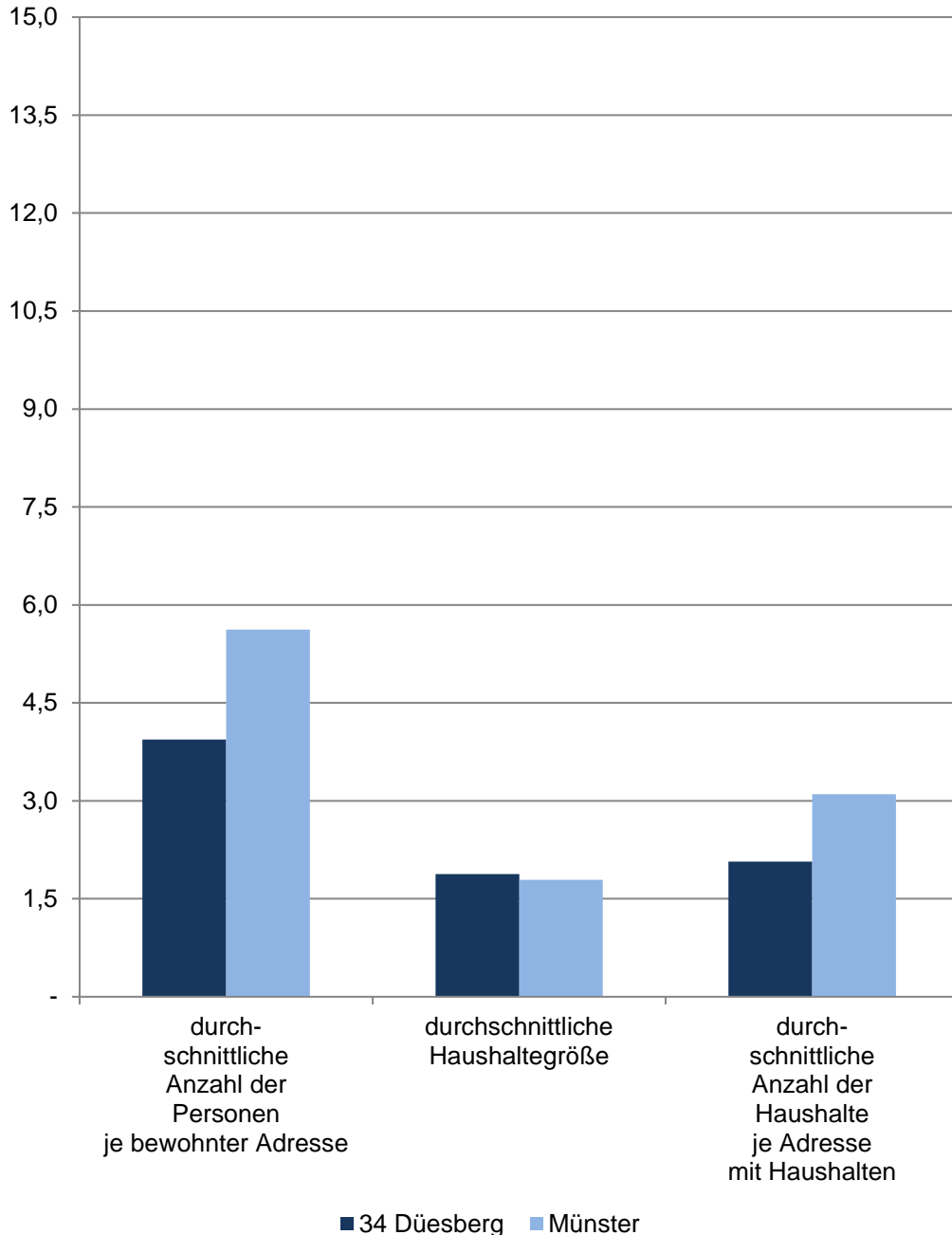

34 Duesberg

Am 31.12.	Indikatoren der Wohnberechtigten Bevölkerung im Stadtteil - Dichte -				
	durchschnittliche Anzahl der Personen je ha	durchschnittliche Anzahl der Personen je km ²	durchschnittliche Anzahl der Personen je bewohnter Adresse	durchschnittliche Haushaltegröße	durchschnittliche Anzahl der Haushalte je Adresse mit Haushalten
	Personen				Haushalte
2018	33,05	3 305,14	4,01	1,93	2,04
2019	33,08	3 308,35	4,00	1,91	2,06
2020	33,12	3 312,01	3,98	1,90	2,06
2021	32,79	3 279,08	3,95	1,88	2,06
2022	32,69	3 269,47	3,94	1,88	2,07
	Indikatoren der männlichen Wohnberechtigten Bevölkerung - Dichte				
2018	16,15	1 615,04	1,96	x	x
2019	16,16	1 615,50	1,95	x	x
2020	16,21	1 621,45	1,95	x	x
2021	16,02	1 602,24	1,93	x	x
2022	15,96	1 596,29	1,93	x	x
	Indikatoren der weiblichen Wohnberechtigten Bevölkerung - Dichte				
2018	16,90	1 690,10	2,05	x	x
2019	16,93	1 692,85	2,04	x	x
2020	16,91	1 690,56	2,03	x	x
2021	16,77	1 676,84	2,02	x	x
2022	16,73	1 673,18	2,02	x	x

Quelle: Stadt Münster

[Definitionen](#)

Wohnberechtigte Bevölkerung

Ab 2011 wird die Wohnberechtigte Bevölkerung durch die Auszählung aller gemeldeten Wohnsitze (Haupt- und Nebenwohnsitze) des Melderegisters der Stadt Münster abgebildet.

bewohnte Adresse

Straße mit Hausnummer und ggf. mit Hausnummernzusatz, an der Personen gemeldet sind.

Adresse mit Haushalten

Straße mit Hausnr. und ggf. mit Hausnummernzusatz, an der Haushalte generiert wurden.

Haushalte

Der Begriff „Haushalt“ wird hier als „Personen, die aufgrund von Indizien, die aus dem Melderegister gewonnen wurden, zusammen wohnen und leben“ verstanden. Diese so zu Haushalten zusammengeführten Personen entsprechen dem Typ des Wohnhaushaltes. Gemeinsames Wirtschaften kann bei dieser Form der Bildung von Haushalten nicht unterstellt werden.

Bei der vorliegenden Betrachtung werden Personen ohne eigene Haushaltsführung („Personen in Anstalten“) von der Generierung ausgeschlossen.

[zurück zur Internetseite](#)

[Karte der Stadtteile](#)

[Nutzungsbedingungen](#)

Bevölkerungsindikatoren 2022 für Münster und für den Stadtteil Erwerbstätigkeit

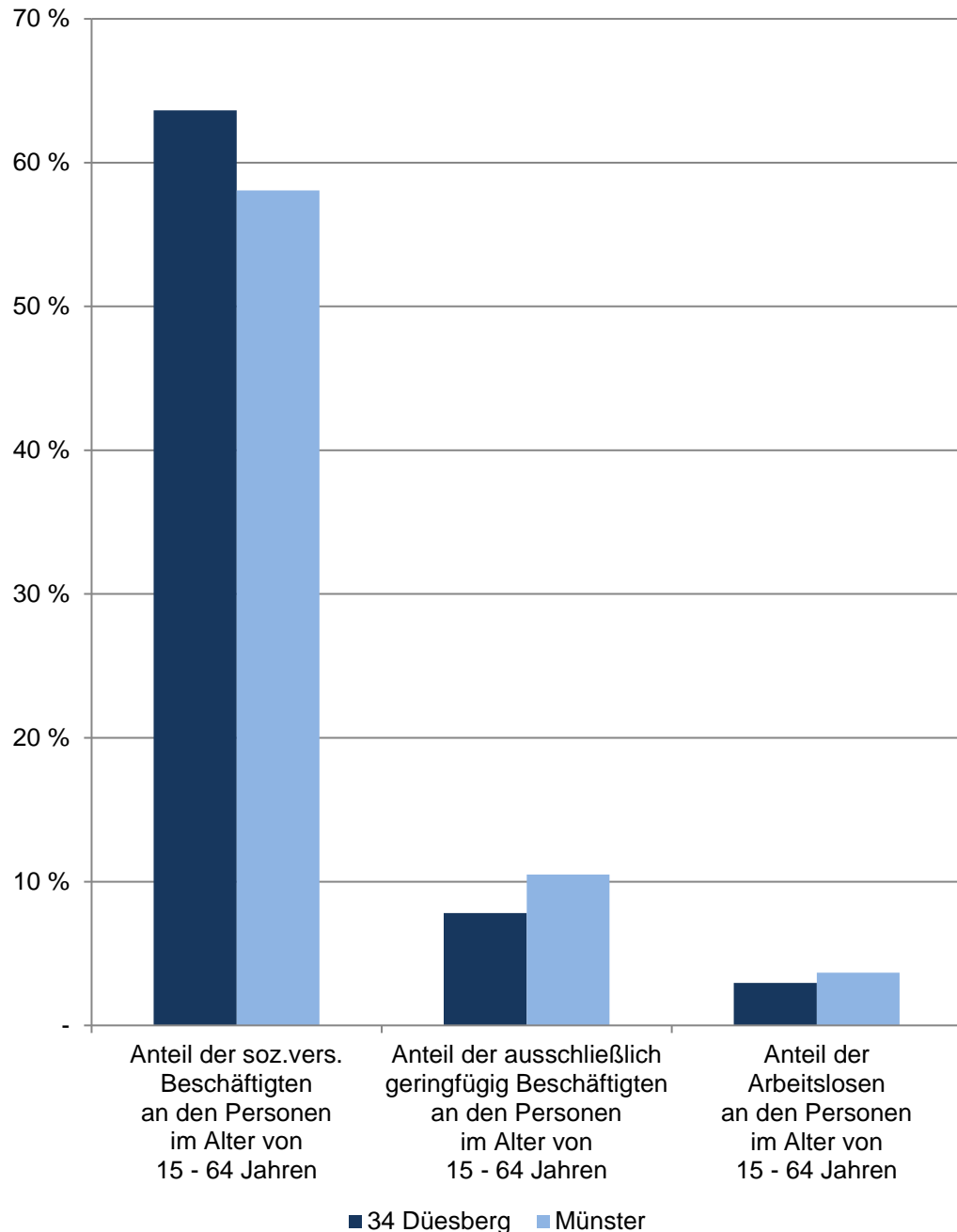

34 Duesberg

De- zem- ber	Indikatoren der Wohnberechtigten Bevölkerung im Stadtteil - Erwerbstätigkeit -				
	Anteil der sozialversicherungspflichtig Beschäftigten an den Personen im Alter von 15 - 64 Jahren	Anteil der ausschließlich geringfügig Beschäftigten an den Personen im Alter von 15 - 64 Jahren	Anteil der Arbeitslosen an den Personen im Alter von 15 - 64 Jahren	Anteil der Arbeitslosen ohne Schulabschluss an allen Arbeitslosen	Anteil der Arbeitslosen ohne Berufsabschluss an allen Arbeitslosen
	in %				
2018	58,45	9,21	2,96	28,47	55,56
2019	59,02	8,94	2,99	29,45	54,11
2020	59,29	8,61	3,57	27,75	52,60
2021	61,26	8,24	2,99	22,38	51,05
2022	63,65	7,82	2,96	26,95	53,90
	Indikatoren der männlichen Wohnberechtigten Bevölkerung - Erwerbstätigkeit				
2018	59,24	x	4,03	x	x
2019	60,38	x	4,12	x	x
2020	59,69	x	4,56	x	x
2021	61,34	x	3,61	x	x
2022	64,20	x	3,70	x	x
	Indikatoren der weiblichen Wohnberechtigten Bevölkerung - Erwerbstätigkeit				
2018	57,64	x	1,87	x	x
2019	57,64	x	1,85	x	x
2020	58,88	x	2,57	x	x
2021	61,17	x	2,38	x	x
2022	63,10	x	2,22	x	x

Quellen:

Stadt Münster - Stadtplanungsamt; Statistik der Bundesagentur für Arbeit

[Definitionen](#)

Wohnberechtigte Bevölkerung

Ab 2011 wird die Wohnberechtigte Bevölkerung durch die Auszählung aller gemeldeten Wohnsitze (Haupt- und Nebenwohnsitze) des Melderegisters der Stadt Münster abgebildet. Stichtag: 31.12.

Sozialversicherungspflichtig Beschäftigte, geringfügig Beschäftigte, Arbeitslose

[Bundesagentur für Arbeit](#)

[zurück zur Internetseite](#)

[Karte der Stadtteile](#)

[Nutzungsbedingungen](#)

Bevölkerungsindikatoren 2022 für Münster und für den Stadtteil Geschlechterverhältnisse

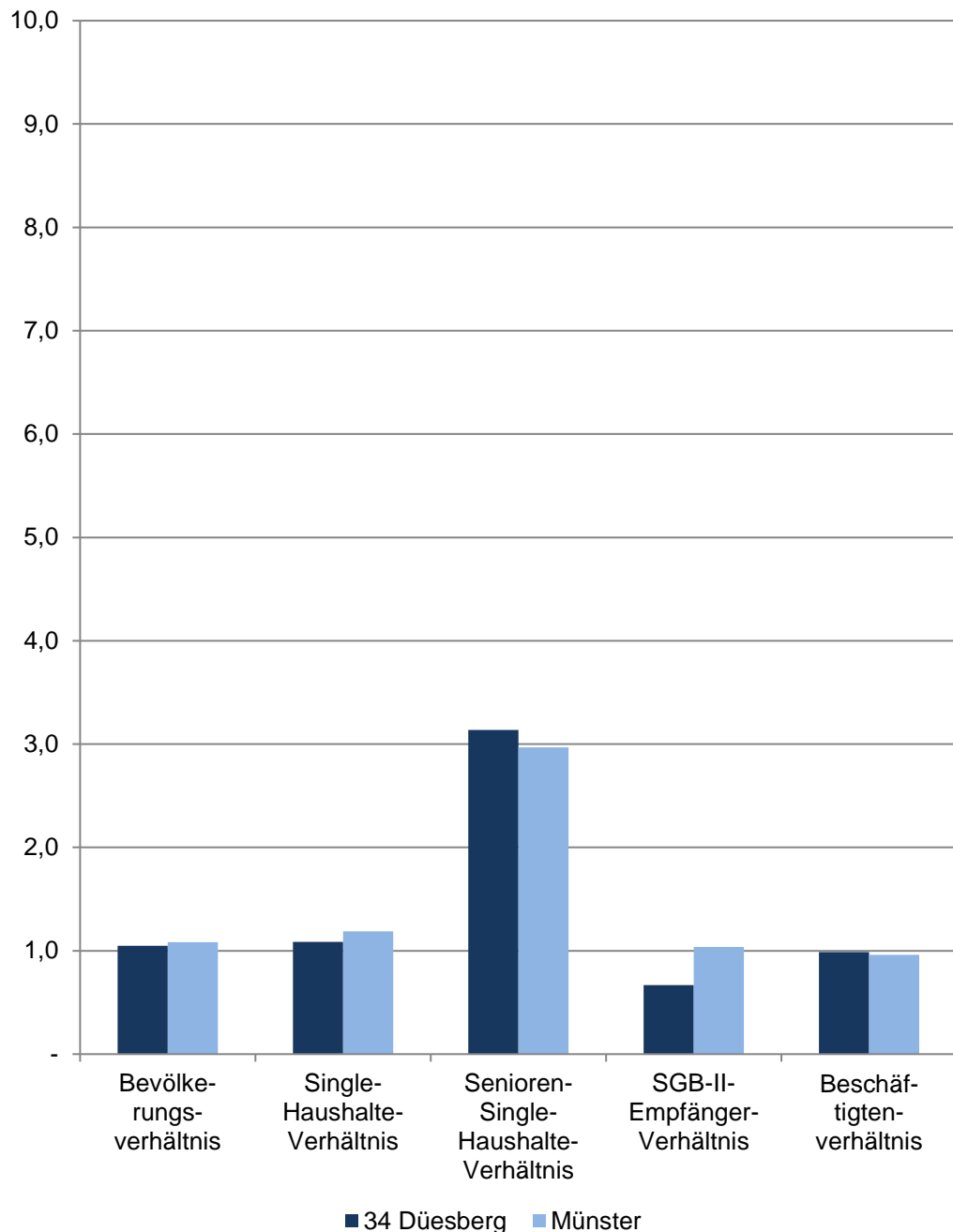

34 Duesberg

Im Dezember	Indikatoren der Wohnberechtigten Bevölkerung im Stadtteil - Geschlechterverhältnisse -				
	Bevölkerungsverhältnis	Single-Haushalte-Verhältnis	Senioren-Single-Haushalte-Verhältnis	SGB-II-Empfänger-Verhältnis	Beschäftigtenverhältnis
2018	1,05	1,07	3,63	0,70	0,95
2019	1,05	1,07	3,86	0,71	0,95
2020	1,04	1,06	3,76	0,64	0,98
2021	1,05	1,06	3,38	0,72	1,00
2022	1,05	1,09	3,14	0,67	0,99

Quellen:

Bevölkerung: Stadt Münster - Stadtplanungsamt

Haushalte: Stadt Münster - Stadtplanungsamt

SGB-II-Empfänger: Statistik der Bundesagentur für Arbeit

Sozialversicherungspflichtig Beschäftigte: Statistik der Bundesagentur für Arbeit

[Definitionen](#)

Geschlechterverhältnis

Rechnerisches Verhältnis; Formel: Anzahl der weiblichen Personen dividiert durch die Anzahl der männlichen Personen.

Ist das Ergebnis...

... kleiner als 1, überwiegen die männlichen Personen.

... genau 1, ist das Verhältnis ausgewogen.

... größer als 1, überwiegen die weiblichen Personen.

Je näher das Ergebnis an 1 ist, desto ausgewogener ist das rechnerische Geschlechterverhältnis.

Bevölkerungsverhältnis

Anzahl der weiblichen Wohnberechtigten Bevölkerung dividiert durch die Anzahl der männlichen Wohnberechtigten Bevölkerung am 31.12.

Single-Haushalte-Verhältnis

Anzahl der weiblichen 1-Personen Haushalte der Wohnberechtigten Bevölkerung dividiert durch die Anzahl der männlichen 1-Personen-Haushalte der Wohnberechtigten Bevölkerung

Senioren-Single-Haushalte-Verhältnis

Anzahl der weiblichen 1-Personen Haushalte der Wohnberechtigten Bevölkerung im Alter von 75 und mehr Jahren dividiert durch die Anzahl der männlichen 1-Personen-Haushalte der Wohnberechtigten Bevölkerung im Alter von 75 und mehr Jahren am 31.12.

SGB-II-Empfängerverhältnis

Anzahl der weiblichen SGB-II-Empfänger dividiert durch die Anzahl der männlichen SGB-II-Empfänger am 15.12.

Beschäftigtenverhältnis

Anzahl der weiblichen sozialversicherungspflichtig Beschäftigten am Wohnort Münster dividiert durch die Anzahl der männlichen sozialversicherungspflichtig Beschäftigten am Wohnort Münster am 31.12.

[zurück zur Internetseite](#)

[Karte der Stadtteile](#)

[Nutzungsbedingungen](#)

Bevölkerungsindikatoren 2022 für Münster und für den Stadtteil Haushalte

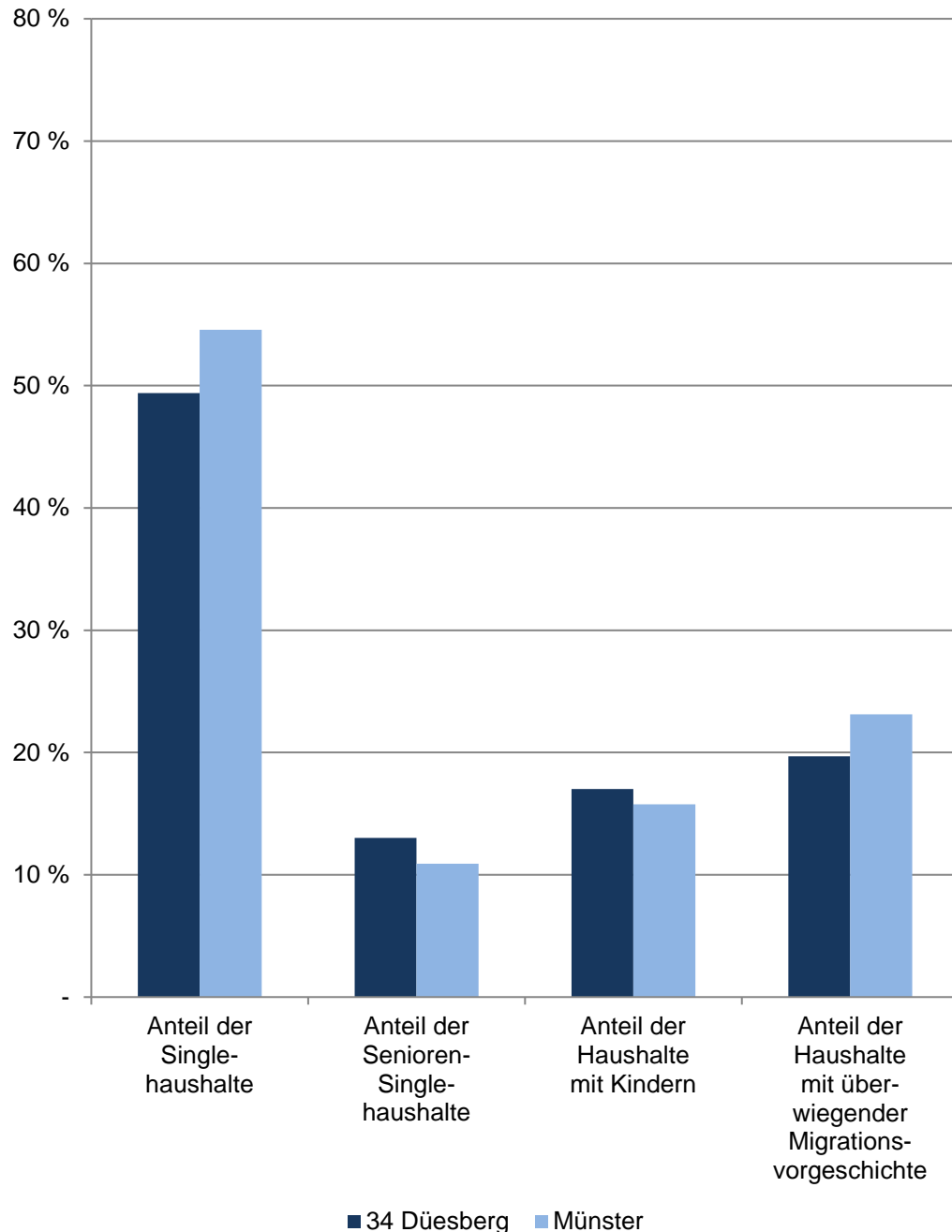

34 Duesberg

Am 31.12.	Indikatoren der Wohnberechtigten Bevölkerung im Stadtteil - Haushalte -				
	Anteil der Single- haushalte	Anteil der Senioren- Single- haushalte	Anteil der Haushalte mit Kindern	Anteil der Haus- halte mit über- wiegender Migrations- vorgeschichte	durch- schnittliche Haushalte- größe
	in %				Personen
2018	47,67	14,31	17,44	18,20	1,93
2019	48,19	13,59	17,39	18,76	1,91
2020	48,84	13,03	17,68	18,75	1,90
2021	49,06	13,86	17,08	19,16	1,88
2022	49,38	13,02	17,01	19,68	1,88

Quelle: Stadt Münster
Stadtplanungsamt
Informationsmanagement und Statistikdienststelle

[Definitionen](#)

Wohnberechtigte Bevölkerung

Ab 2011 wird die Wohnberechtigte Bevölkerung durch die Auszählung aller gemeldeten Wohnsitze (Haupt- und Nebenwohnsitze) des Melderegisters der Stadt Münster abgebildet.

Haushalte

Der Begriff "Haushalt" wird hier als "Personen, die aufgrund von Indizien, die aus dem Melderegister gewonnen wurden, zusammen wohnen und leben" verstanden. Diese so zu Haushalten zusammengeführten Personen entsprechen dem Typ des Wohnhaushaltes. Gemeinsames Wirtschaften kann bei dieser Form der Bildung von Haushalten nicht unterstellt werden.

Bei der vorliegenden Betrachtung werden Personen ohne eigene Haushaltesführung ("Personen in Anstalten") von der Generierung ausgeschlossen.

Anteil der Singlehaushalte

Anteil der 1-Personen-Haushalte an allen Haushalten

Anteil der Senioren-Single-Haushalte

Anteil der 1-Personen-Haushalte im Alter von 75 und mehr Jahren an allen Singlehaushalten

Anteil der Haushalte mit Kindern

Anteil der Haushalte, in denen minderjährige Kinder leben, an allen Haushalten

Anteil der Haushalte mit überwiegender Migrationsvorgeschichte

Anteil der Haushalte, bei denen mindestens 50 % der Haushaltemitglieder eine Migrationsvorgeschichte haben, an allen Haushalten

durchschnittliche Haushaltegröße

Anzahl der Personen, die durchschnittlich einen Haushalt bilden

[zurück zur Internetseite](#)

[Karte der Stadtteile](#)

[Nutzungsbedingungen](#)

Bevölkerungsindikatoren 2022 für Münster und für den Stadtteil Migration

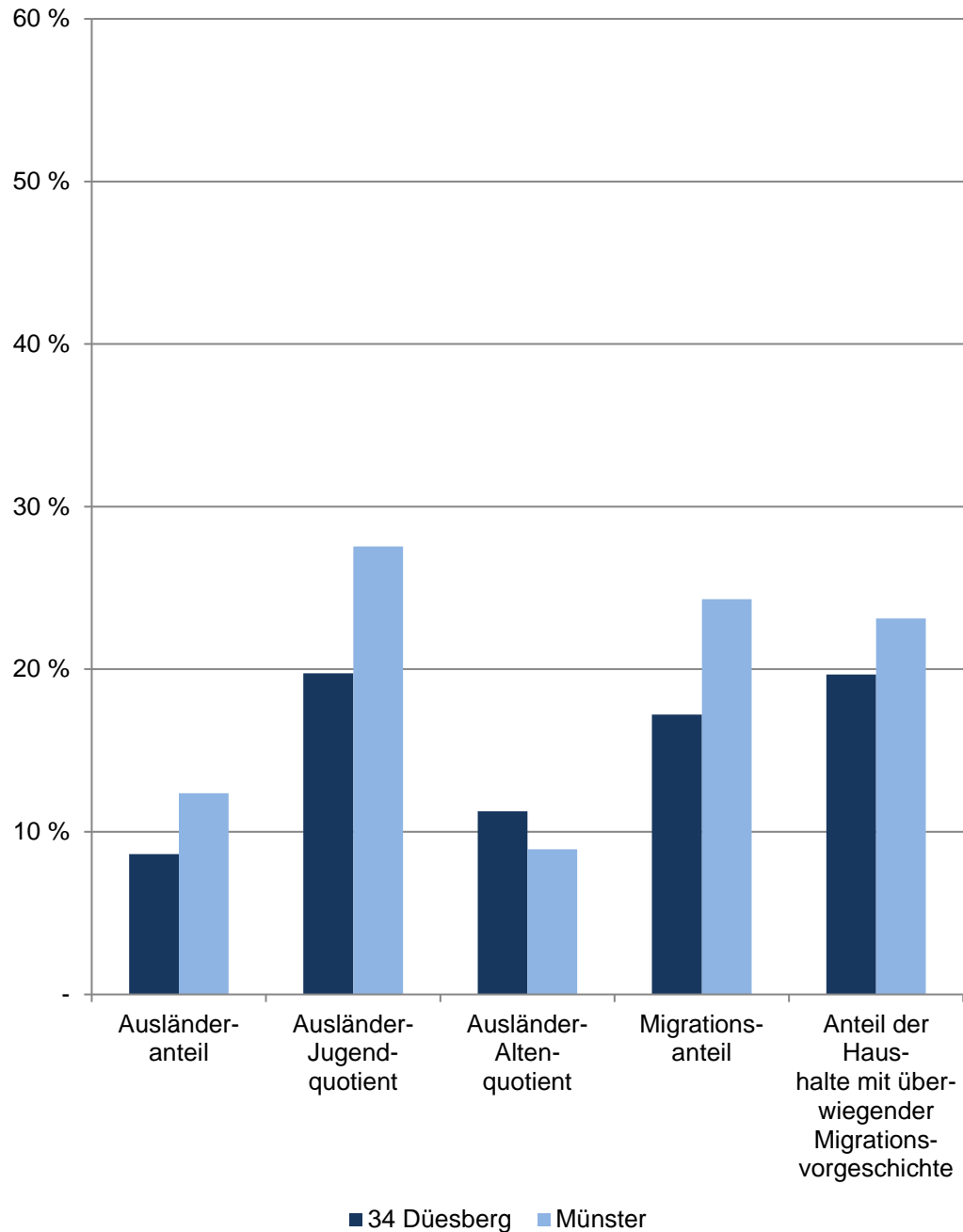

34 Duesberg

Am 31.12.	Indikatoren der Wohnberechtigten Bevölkerung im Stadtteil - Migration -				
	Ausländeranteil	Ausländer-Jugendquotient	Ausländer-Altenquotient	Migrationsanteil	Anteil der Haushalte mit überwiegender Migrationsvorgeschichte
	in %				
2018	8,25	34,73	12,07	16,70	18,20
2019	8,70	31,00	11,31	17,08	18,76
2020	8,64	27,87	12,58	16,87	18,75
2021	7,96	20,98	11,89	16,80	19,16
2022	8,64	19,75	11,25	17,22	19,68
Indikatoren der männlichen Wohnberechtigten Bevölkerung im Stadtteil - Migration -					
2018	8,76	33,64	10,75	16,89	x
2019	9,41	32,48	9,40	17,85	x
2020	9,17	28,94	9,36	17,47	x
2021	8,51	22,37	8,33	17,28	x
2022	9,12	23,14	8,26	17,66	x
Indikatoren der weiblichen Wohnberechtigten Bevölkerung im Stadtteil - Migration -					
2018	7,77	35,94	13,54	16,52	x
2019	8,03	29,33	13,46	16,36	x
2020	8,12	26,67	16,19	16,30	x
2021	7,42	19,40	15,92	16,35	x
2022	8,18	16,16	14,41	16,79	x

Quelle: Stadt Münster

Stadtplanungsamt

Informationsmanagement und Statistikdienststelle

[Definitionen](#)

Wohnberechtigte Bevölkerung

Ab 2011 wird die Wohnberechtigte Bevölkerung durch die Auszählung aller gemeldeten Wohnsitze (Haupt- und Nebenwohnsitze) des Melderegisters der Stadt Münster abgebildet.

[zurück zur Internetseite](#)

[Karte der Stadtteile](#)

[Nutzungsbedingungen](#)

Bevölkerungsindikatoren 2022 für Münster und für den Stadtteil Soziales

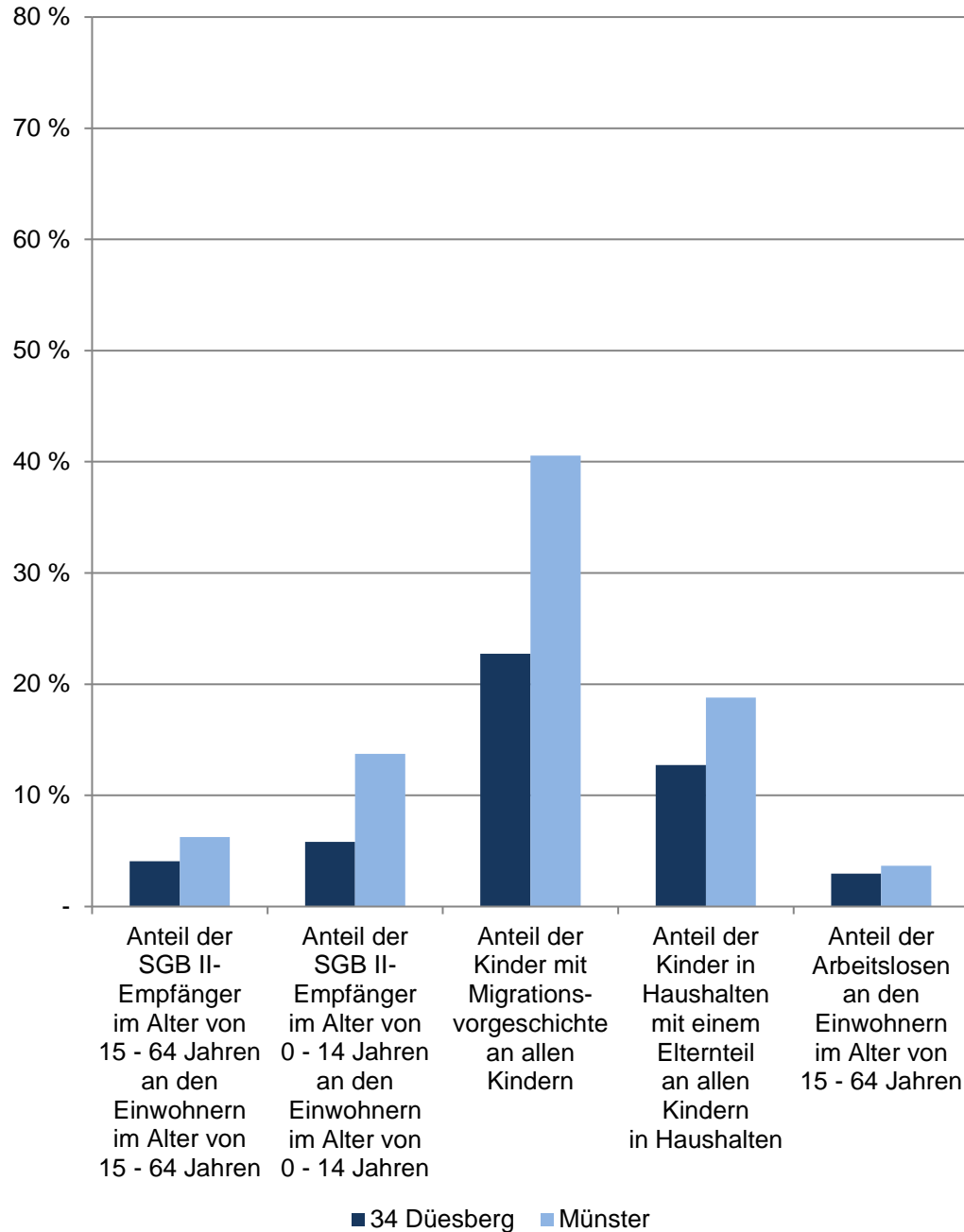

34 Duesberg

Im Dezember	Indikatoren der Wohnberechtigten Bevölkerung im Stadtteil - Soziales -				
	Anteil der SGB II-Empfänger im Alter von 15 - 64 Jahren an den Einwohnern im Alter von 15 - 64 Jahren	Anteil der SGB II-Empfänger im Alter von 0 - 14 Jahren an den Einwohnern im Alter von 0 - 14 Jahren	Anteil der Kinder mit Migrationsvorgeschichte an allen Kindern	Anteil der Kinder in Haushalten mit einem Elternteil an allen Kindern in Haushalten	Anteil der Arbeitslosen an den Einwohnern im Alter von 15 - 64 Jahren
	in %				
2018	5,14	7,67	24,62	11,53	2,96
2019	5,13	8,44	24,48	12,19	2,99
2020	4,73	7,51	23,11	12,10	3,57
2021	4,50	6,75	22,91	12,66	2,99
2022	4,07	5,82	22,73	12,72	2,96
	Indikatoren der männlichen Wohnberechtigten Bevölkerung im Stadtteil - Soziales -				
2018	6,06	8,41	24,87	x	4,03
2019	6,00	9,17	25,83	x	4,12
2020	5,71	9,00	24,49	x	4,56
2021	5,12	7,84	24,24	x	3,61
2022	4,83	6,79	24,16	x	3,70
	Indikatoren der weiblichen Wohnberechtigten Bevölkerung im Stadtteil - Soziales -				
2018	4,19	6,90	24,36	x	1,87
2019	4,20	7,64	23,06	x	1,85
2020	3,73	5,87	21,63	x	2,57
2021	3,84	5,54	21,48	x	2,38
2022	3,26	4,75	21,21	x	2,22

Quellen:

Bevölkerung, Migration, Haushalte: Stadt Münster - Stadtplanungsamt
SGB-II-Empfänger, Arbeitslose: Statistik der Bundesagentur für Arbeit

[Definitionen](#)

Wohnberechtigte Bevölkerung

Ab 2011 wird die Wohnberechtigte Bevölkerung durch die Auszählung aller gemeldeten Wohnsitze (Haupt- und Nebenwohnsitze) des Melderegisters der Stadt Münster abgebildet. Stichtag: 31.12.

**Bevölkerungsindikatoren 2022
für Münster und für den Stadtteil
Anteil der Volljährigen,
die ... Jahr(e) an der Adresse wohnen**

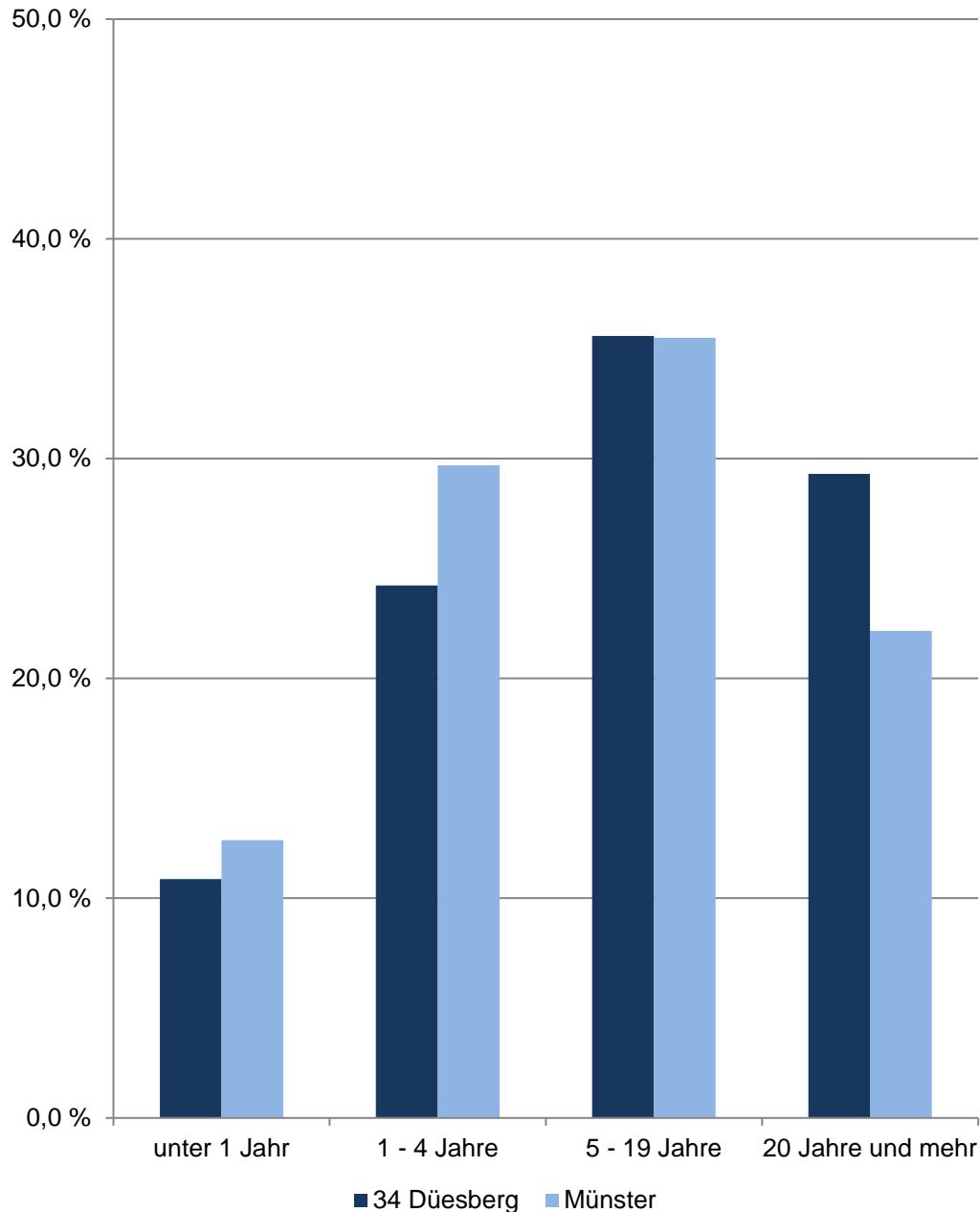

34 Duesberg

Am 31.12.	Indikatoren der Wohnberechtigten Bevölkerung im Alter von 18 und mehr Jahren an der Adresse im Stadtteil - Wohndauer -				
	durch- schnittliche Wohndauer	Anteil derer, die ... Jahr(e) an der Adresse wohnen			
		unter 1	1 - 4	5 - 19	20 und mehr
Jahre	in %				
2018	16,52	11,44	25,29	33,77	29,50
2019	16,29	12,03	25,11	33,87	29,00
2020	16,31	10,54	25,79	34,62	29,06
2021	16,37	10,09	25,16	35,78	28,97
2022	16,25	10,87	24,24	35,59	29,31
Indikatoren der männlichen Wohnberechtigten Bevölkerung - Wohndauer					
2018	15,68	11,73	25,79	34,79	27,68
2019	15,54	12,16	25,73	34,79	27,32
2020	15,56	10,78	26,33	35,32	27,58
2021	15,78	9,66	25,61	36,90	27,82
2022	15,81	10,60	24,34	36,48	28,58
Indikatoren der weiblichen Wohnberechtigten Bevölkerung - Wohndauer					
2018	17,31	11,17	24,82	32,80	31,21
2019	17,00	11,91	24,52	33,01	30,57
2020	17,02	10,31	25,28	33,97	30,45
2021	16,92	10,48	24,73	34,74	30,05
2022	16,66	11,13	24,14	34,75	29,99

Quelle: Stadt Münster

Stadtplanungsamt

Informationsmanagement und Statistikdienststelle

[Definitionen](#)

Wohnberechtigte Bevölkerung

Ab 2011 wird die Wohnberechtigte Bevölkerung durch die Auszählung aller gemeldeten Wohnsitze (Haupt- und Nebenwohnsitze) des Melderegisters der Stadt Münster abgebildet.

[zurück zur Internetseite](#)

[Karte der Stadtteile](#)

[Nutzungsbedingungen](#)

Anteile der Haushaltgrößen 2022 im Stadtteil und in Münster

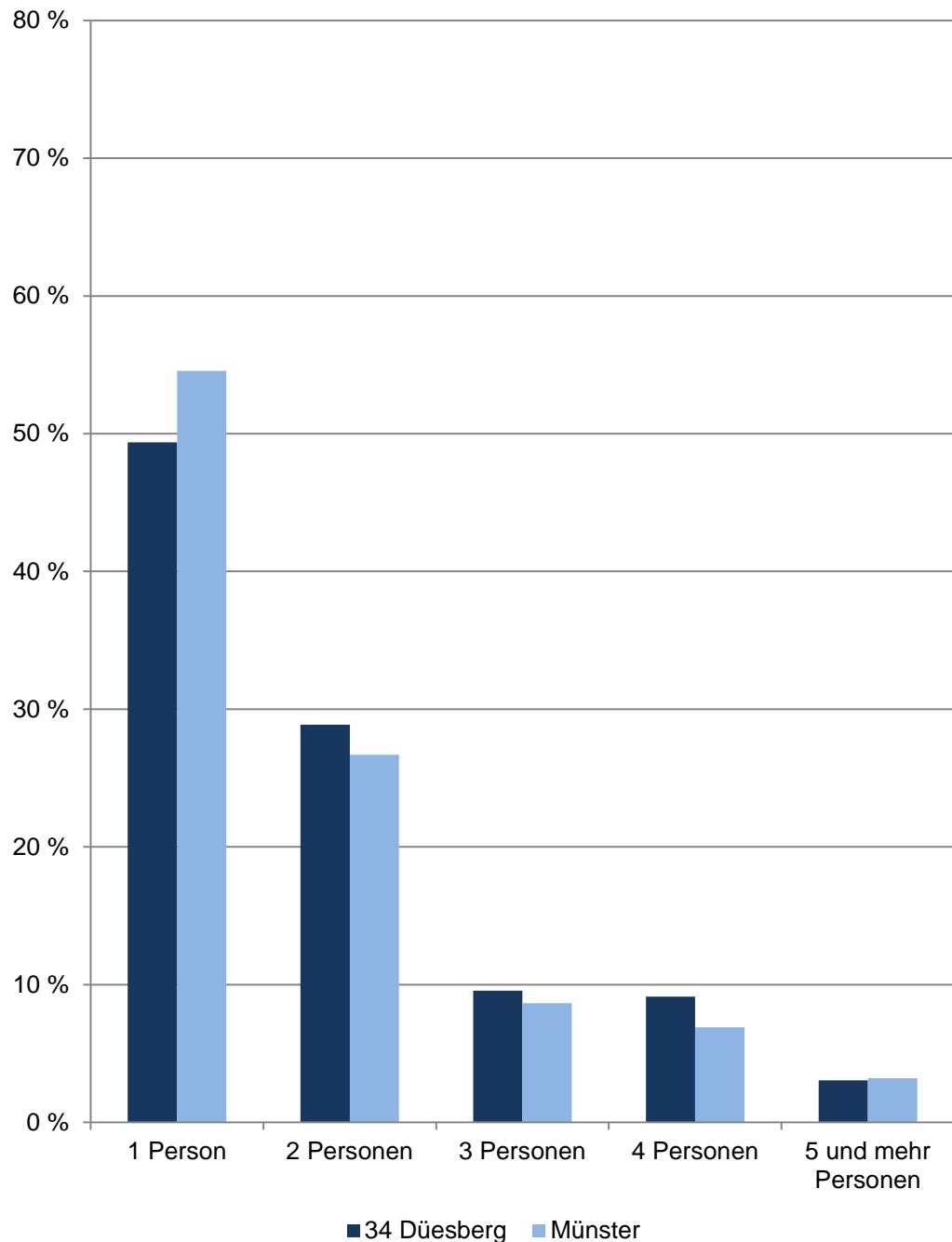

34 Duesberg

Am 31.12.	Haushalte der Wohnberechtigten Bevölkerung im Stadtteil					
	Gesamt	davon mit ... Person(en)				
		1	2	3	4	5 und mehr
	Anzahl					
2013	3 543	1 673	1 023	390	320	137
2014	3 552	1 690	1 017	383	326	136
2015	3 612	1 731	1 031	383	330	137
2016	3 618	1 714	1 042	392	339	131
2017	3 627	1 709	1 046	387	341	144
2018	3 665	1 747	1 059	401	325	133
2019	3 710	1 788	1 078	396	320	128
2020	3 739	1 826	1 074	390	320	129
2021	3 736	1 833	1 088	373	325	117
2022	3 734	1 844	1 078	357	341	114
	Anteil in %					
2022	100,0	49,4	28,9	9,6	9,1	3,1

Quelle: Stadt Münster

[Definitionen](#)

Stadtplanungsamt

Informationsmanagement und Statistikdienststelle

Wohnberechtigte Bevölkerung

Die Wohnberechtigte Bevölkerung wird durch die Auszählung aller gemeldeten Wohnsitze (Haupt- und Nebenwohnsitze) des Melderegisters der Stadt Münster abgebildet.

Haushalt

Der Begriff „Haushalt“ wird hier als „Personen, die aufgrund von Indizien, die aus dem Melderegister gewonnen wurden, zusammen wohnen und leben“ verstanden. Diese so zu Haushalten zusammengeführten Personen entsprechen dem Typ des Wohnhaushaltes. Gemeinsames Wirtschaften kann bei dieser Form der Bildung von Haushalten nicht unterstellt werden.

Bei der vorliegenden Betrachtung werden Personen ohne eigene Haushaltsführung („Personen in Anstalten“) von der Generierung ausgeschlossen.

[zurück zur Internetseite](#)

[Karte der Stadtteile](#)

[Nutzungsbedingungen](#)

Altersstruktur nach Migrationsvorgeschichte 2022

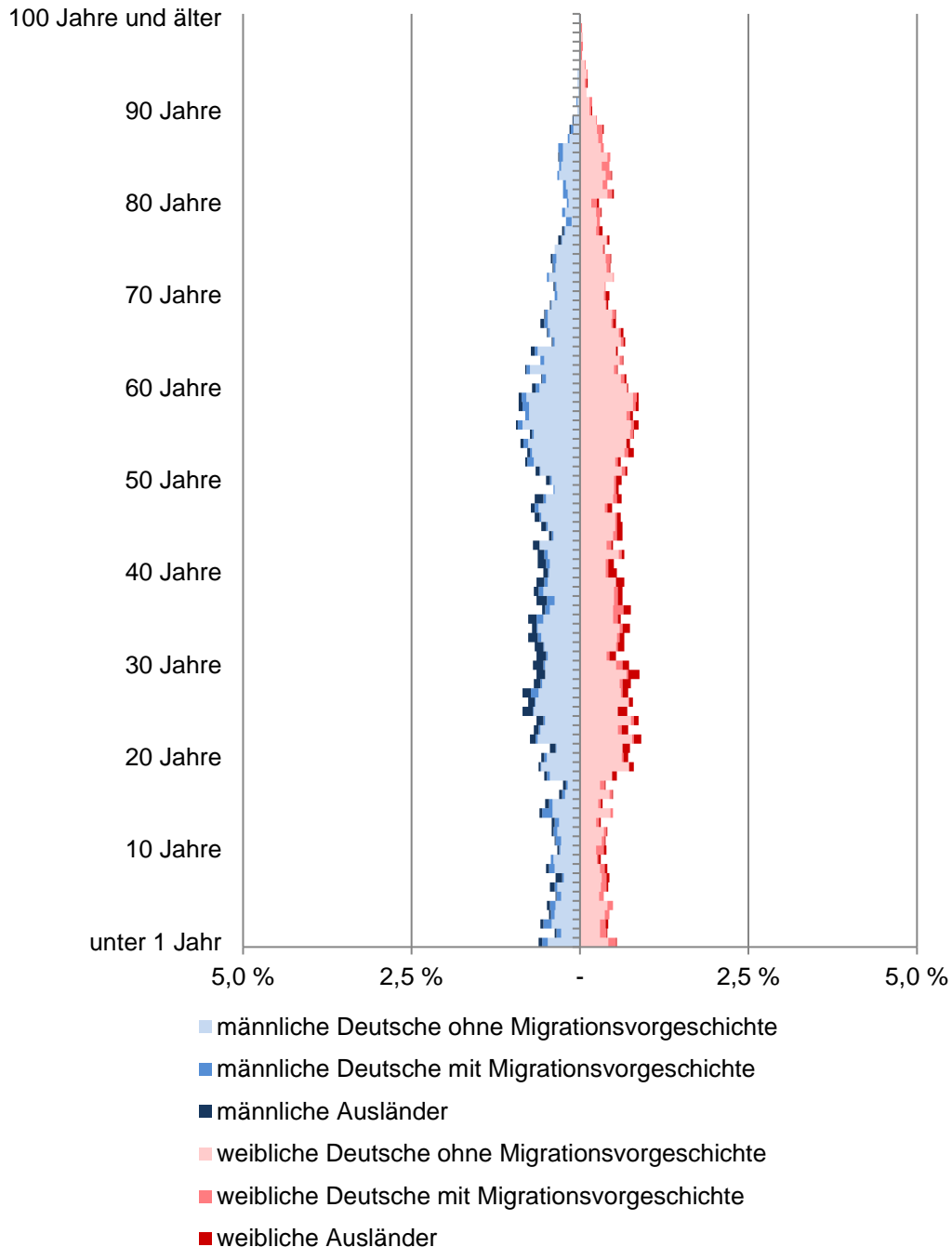

34 Duesberg

Am 31.12.	Wohnberechtigte Bevölkerung im Stadtteil					
	Gesamt	ohne Migrations- vor- geschichte	davon mit Migrationsvorgeschichte			
			Insgesamt	davon		
				Ausländer	persönlicher Migrationsvorgeschichte	vererbter Migrationsvorgeschichte
Anzahl						
2013	7 035	6 026	1 009	378	497	134
2014	7 036	6 016	1 020	388	486	146
2015	7 133	6 059	1 074	435	492	147
2016	7 177	6 040	1 137	525	470	142
2017	7 239	6 045	1 194	589	459	146
2018	7 222	6 016	1 206	596	472	138
2019	7 229	5 994	1 235	629	469	137
2020	7 237	6 016	1 221	625	459	137
2021	7 165	5 961	1 204	570	480	154
2022	7 144	5 914	1 230	617	457	156

Quelle: Stadt Münster

Stadtplanungsamt

Informationsmanagement und Statistikdienststelle

[Definitionen](#)

Wohnberechtigte Bevölkerung

Die Wohnberechtigte Bevölkerung wird durch die Auszählung aller gemeldeten Wohnsitze (Haupt- und Nebenwohnsitze) des Melderegisters der Stadt Münster abgebildet.

Ausländer

Als Ausländer gelten die Personen, die eine fremde 1. Staatsangehörigkeit besitzen, staatenlos sind oder deren Staatsangehörigkeit nicht geklärt ist.

Deutsche mit persönlicher Migrationsvorgeschichte

Hierzu gehören Heimatvertriebene, Aussiedler/Spätaussiedler und weitere Eingebürgerte.

Deutsche mit vererbter Migrationsvorgeschichte

Deutsche Kinder ohne persönliche, aber mit vererbter Migrationsvorgeschichte. Kinder, die mit Eltern aus dem definierten Personenkreis (Ausländer, Aussiedler/Spätaussiedler, Heimatvertriebene und weitere Eingebürgerte) im selben Haushalt leben, haben ebenfalls eine Migrationsvorgeschichte. Hierbei reicht es, wenn ein Elternteil eine Migrationsvorgeschichte hat.

[zurück zur Internetseite](#)

[Karte der Stadtteile](#)

[Nutzungsbedingungen](#)

Saldierte Bevölkerungsbewegungen im Stadtteil

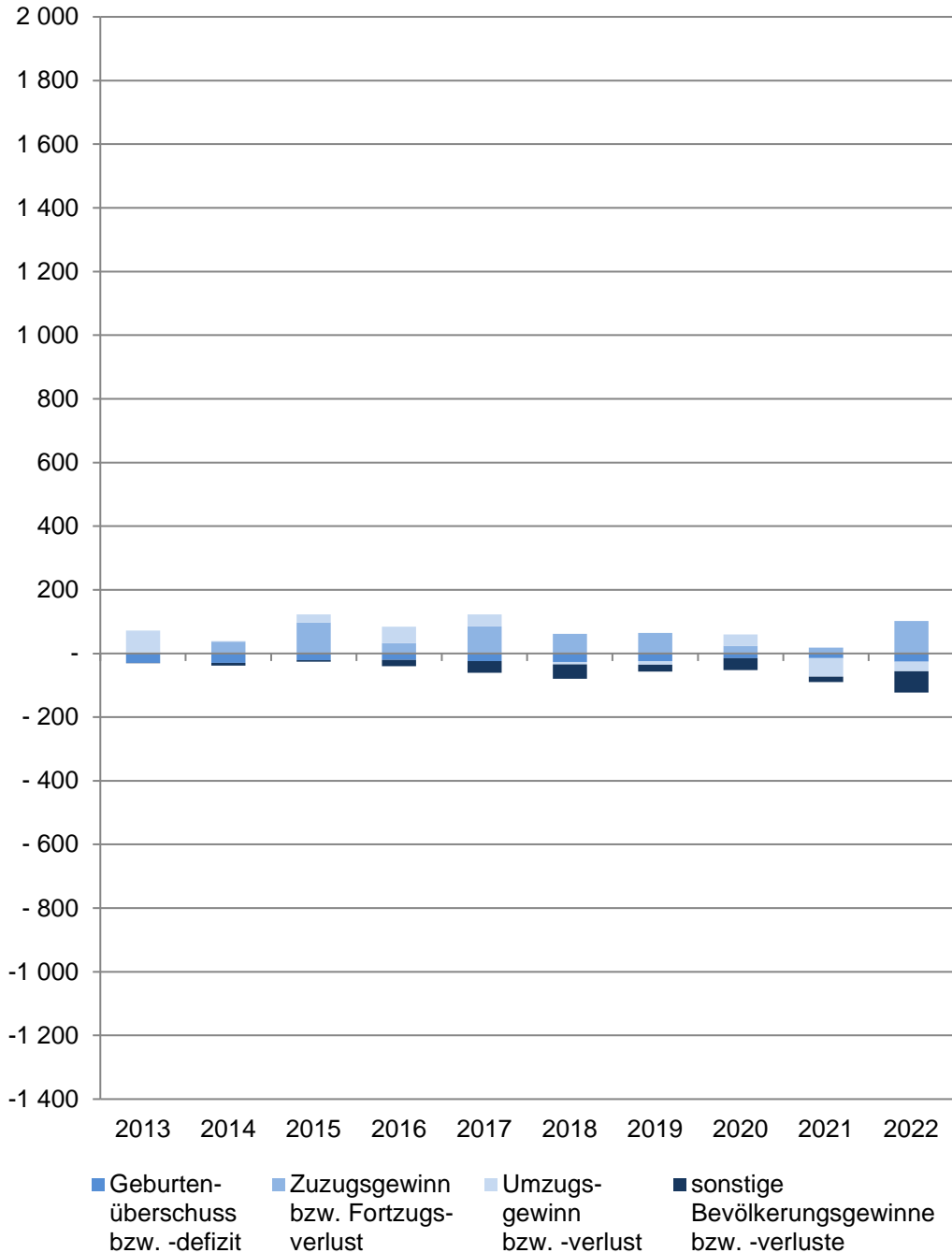

34 Duesberg

Im Jahr	Saldierte Bevölkerungsbewegungen der Wohnberechtigten Bevölkerung im Stadtteil				
	Gesamt	davon			
		Geburtenüberschuss bzw. -defizit	Zuzugsgewinn bzw. Fortzugsverlust	Umzugsgewinn bzw. -verlust	sonstige Bevölkerungsgewinne bzw. -verluste
2013	+ 41	- 30	+ 3	+ 69	- 1
2014	+ 1	- 30	+ 37	+ 2	- 8
2015	+ 97	- 21	+ 97	+ 26	- 5
2016	+ 44	- 20	+ 32	+ 52	- 20
2017	+ 62	- 24	+ 85	+ 38	- 37
2018	- 17	- 27	+ 62	- 7	- 45
2019	+ 7	- 24	+ 64	- 11	- 22
2020	+ 8	- 15	+ 24	+ 36	- 37
2021	- 72	- 15	+ 18	- 58	- 17
2022	- 21	- 26	+ 102	- 30	- 67

Quelle: Stadt Münster
Stadtplanungsamt
Informationsmanagement und Statistikdienststelle

[Definitionen](#)

Wohnberechtigte Bevölkerung

Ab 2011 wird die Wohnberechtigte Bevölkerung durch die Auszählung aller gemeldeten Wohnsitze (Haupt- und Nebenwohnsitze) des Melderegisters der Stadt Münster abgebildet.

Geburtenüberschuss bzw. -defizit

Geburten abzüglich der Sterbefälle

Zuzugsgewinn bzw. Fortzugsverlust

Wanderungen über die Stadtgrenze; Zuzüge abzüglich Fortzüge

Umzugsgewinn bzw. -verlust

Wanderungen innerhalb der Stadtgrenze; Binnenzuzüge abzüglich Binnenfortzüge

sonstige Bevölkerungsgewinne bzw. -verluste

Beispielsweise: Abmeldungen von Amts wegen, Gründung einer weiteren Wohnung in Münster

[zurück zur Internetseite](#)

[Karte der Stadtteile](#)

[Nutzungsbedingungen](#)

Wanderungssalden nach Altersgruppen im Stadtteil

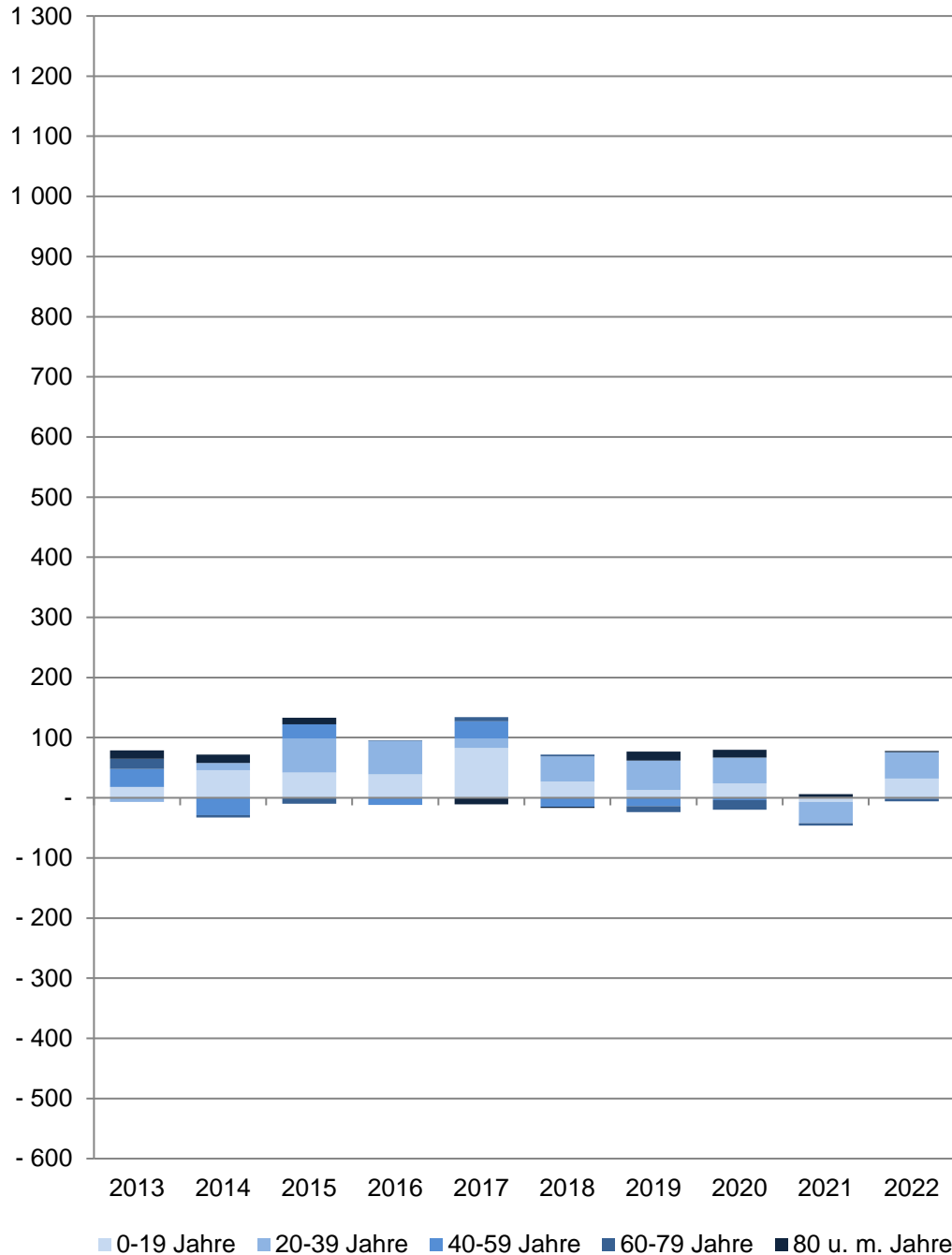

34 Duesberg

Im Jahr	Wanderungssaldo der Wohnberechtigten Bevölkerung im Stadtteil					
	Gesamt	Im Alter von ... Jahren				
		0 - 19	20 - 39	40 - 59	60 - 79	80 und mehr
	Anzahl					
2013	+ 72	+ 18	- 7	+ 30	+ 17	+ 14
2014	+ 39	+ 46	+ 12	- 29	- 4	+ 14
2015	+ 123	+ 42	+ 57	+ 23	- 10	+ 11
2016	+ 84	+ 39	+ 56	- 12	+ 1	-
2017	+ 123	+ 83	+ 16	+ 28	+ 7	- 11
2018	+ 55	+ 27	+ 42	- 15	+ 3	- 2
2019	+ 53	+ 13	+ 49	- 14	- 10	+ 15
2020	+ 60	+ 24	+ 43	- 4	- 16	+ 13
2021	- 40	- 7	- 35	+ 1	- 4	+ 5
2022	+ 72	+ 32	+ 44	- 2	- 4	+ 2

Quelle: Stadt Münster

Stadtplanungsamt

Informationsmanagement und Statistikdienststelle

[Definitionen](#)

Wohnberechtigte Bevölkerung

Ab 2011 wird die Wohnberechtigte Bevölkerung durch die Auszählung aller gemeldeten Wohnsitze (Haupt- und Nebenwohnsitze) des Melderegisters der Stadt Münster abgebildet.

Wanderungen

Zu den Wanderungen zählen: Zu- und Fortzüge über die Stadtgrenze sowie Umzüge innerhalb des Stadtgebietes.

Wanderungssaldo = (Zuzüge + Binnenzuzüge) - (Fortzüge + Binnenfortzüge)

[zurück zur Internetseite](#)

[Karte der Stadtteile](#)

[Nutzungsbedingungen](#)

Arbeitslose im Stadtteil

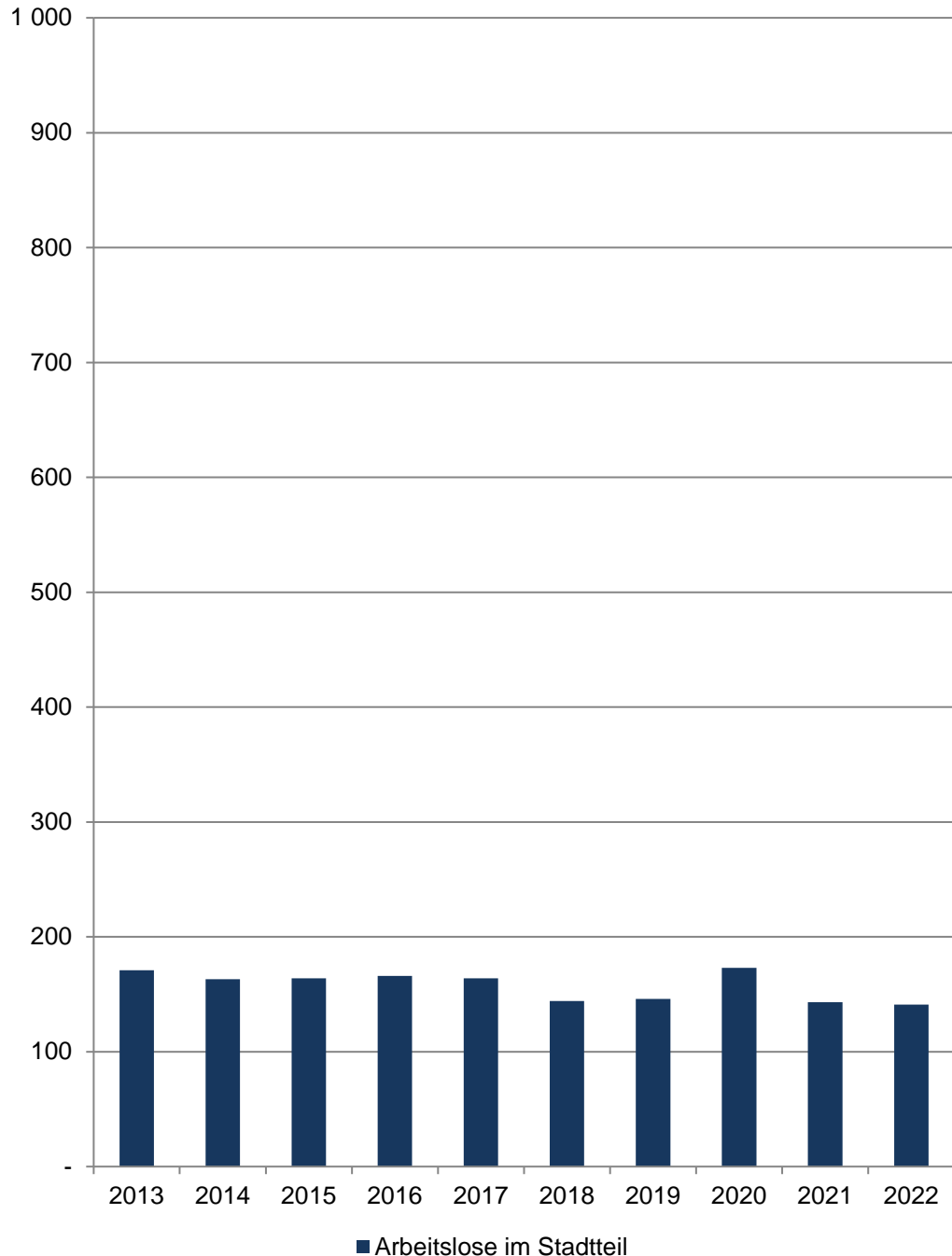

34 Duesberg

Am 15.12.	Arbeitslose im Stadtteil				
	Insgesamt	davon			
		männlich		weiblich	
	Anzahl	in %	Anzahl	in %	
2013	171	103	60,2	68	39,8
2014	163	104	63,8	59	36,2
2015	164	114	69,5	50	30,5
2016	166	122	73,5	44	26,5
2017	164	103	62,8	61	37,2
2018	144	99	68,8	45	31,3
2019	146	101	69,2	45	30,8
2020	173	111	64,2	62	35,8
2021	143	86	60,1	57	39,9
2022	141	88	62,4	53	37,6

Quelle: Statistik der Bundesagentur für Arbeit

[Definitionen](#)

Arbeitslose

Personen, die ...

... vorübergehend nicht in einem Beschäftigungsverhältnis stehen oder nur eine weniger als 15 Stunden wöchentlich umfassende Beschäftigung ausüben,

... eine versicherungspflichtige, mindestens 15 Stunden wöchentlich umfassende Beschäftigung suchen,

... den Vermittlungsbemühungen der Agentur für Arbeit oder des Jobcenters zur Verfügung stehen, also arbeitsfähig und -bereit sind,

... in der Bundesrepublik Deutschland wohnen,

... nicht jünger als 15 Jahre sind und die Altersgrenze für den Renteneintritt noch nicht erreicht haben, und

... sich persönlich bei einer Agentur für Arbeit oder einem Jobcenter arbeitslos gemeldet haben.

Für Hilfebedürftige nach dem SGB II findet nach § 53 a Abs. 1 SGB II die Arbeitslosendefinition des § 16 SGB III sinngemäß Anwendung.

Methodischer Hinweis

Durch die gesetzlichen Änderungen, die ab 1.1.2009 in Kraft traten, sind ältere Daten nur bedingt vergleichbar. Bitte beachten Sie hierzu die Grundlagen der Bundesagentur für Arbeit:

<https://statistik.arbeitsagentur.de/DE/Navigation/Grundlagen/Grundlagen-Nav.html>

Die Arbeitslosenquoten liegen **NICHT** kleinräumig auf Ebene der 45 Stadtteile vor. Die Bezugsbasis „alle zivilen“ bzw. „alle abhängig zivilen Erwerbspersonen“ wird nur gesamtstädtisch von der Bundesagentur für Arbeit ermittelt, daher können keine Arbeitslosenquoten für räumliche Einheiten unterhalb der Stadtgrenze berechnet werden.

[zurück zur Internetseite](#)

[Karte der Stadtteile](#)

Sozialversicherungspflichtig Beschäftigte am Wohnort Münster und im Stadtteil 2013 = 100

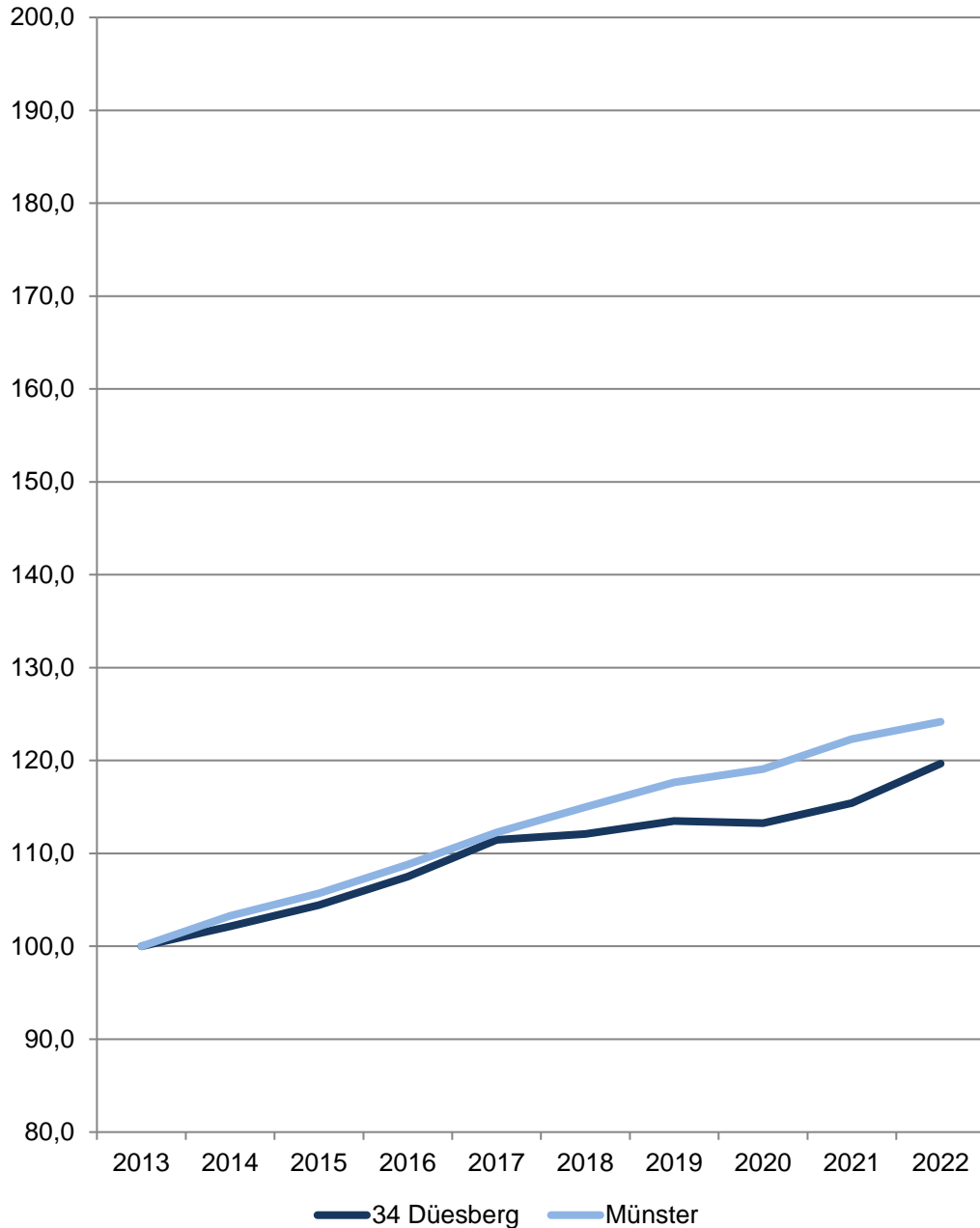

34 Duesberg

Am 31.12.	Sozialversicherungspflichtig Beschäftigte am Wohnort im Stadtteil				
	Insgesamt	davon		davon	
		männlich	weiblich	mit deutscher Staatsangehörigkeit	ohne deutsche Staatsangehörigkeit
Anzahl					
2013	2 537	1 307	1 230	2 418	119
2014	2 591	1 332	1 259	2 456	135
2015	2 650	1 351	1 299	2 514	136
2016	2 727	1 392	1 335	2 564	163
2017	2 828	1 451	1 377	2 668	160
2018	2 844	1 456	1 388	2 683	160
2019	2 879	1 480	1 399	2 666	211
2020	2 873	1 454	1 419	2 657	214
2021	2 928	1 463	1 465	2 676	251
2022	3 036	1 528	1 508	2 709	327

Quelle: Statistik der Bundesagentur für Arbeit

[Definitionen](#)

Sozialversicherungspflichtig Beschäftigte

Zum Personenkreis der sozialversicherungspflichtig Beschäftigten zählen alle Arbeitnehmer einschließlich der zu ihrer Berufsausbildung Beschäftigten, die kranken-, renten-, pflegeversicherungspflichtig und/oder beitragspflichtig sind oder für die von den Arbeitgebern Beitragsanteile zu entrichten sind. Aus dieser Abgrenzung ergibt sich, dass in der Regel alle Arbeiter und Angestellten einschl. Personen in beruflicher Ausbildung von der Sozialversicherungspflicht im Meldeverfahren erfasst werden. Daneben besteht in wenigen Fällen auch für Selbstständige Versicherungspflicht in der Sozialversicherung. Wehr- und Zivildienstleistende gelten nur dann als sozialversicherungspflichtig Beschäftigte, wenn sie ihren Dienst aus einem weiterhin bestehenden Beschäftigungsverhältnis heraus angetreten haben und nur wegen der Ableistung dieser Dienstzeiten kein Entgelt erhalten.

Nicht zu den sozialversicherungspflichtig Beschäftigten zählen dagegen der weitaus überwiegende Teil der Selbstständigen, die mithelfenden Familienangehörigen sowie die Beamten. Ergebnisse zu den ausschließlich geringfügig entlohnten Beschäftigten sowie über Beschäftigungsverläufe sind in der vierteljährlichen Beschäftigtenstatistik nicht enthalten. Diese Ergebnisse sind Gegenstand eigenständiger Statistiken, die bei der Bundesagentur für Arbeit geführt werden.

<http://statistik.arbeitsagentur.de>

[zurück zur Internetseite](#)

[Karte der Stadtteile](#)

Anteil privater Personenkraftwagen an den Personenkraftwagen im Stadtteil und in Münster am 1.1.2023

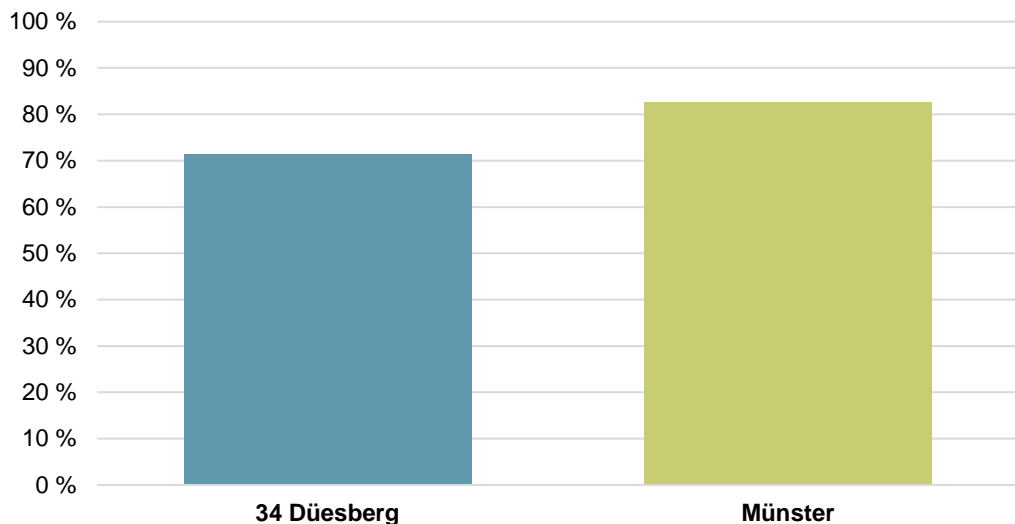

Personenkraftwagen im Stadtteil am 1.1.2023 Anteil nach Antriebsarten

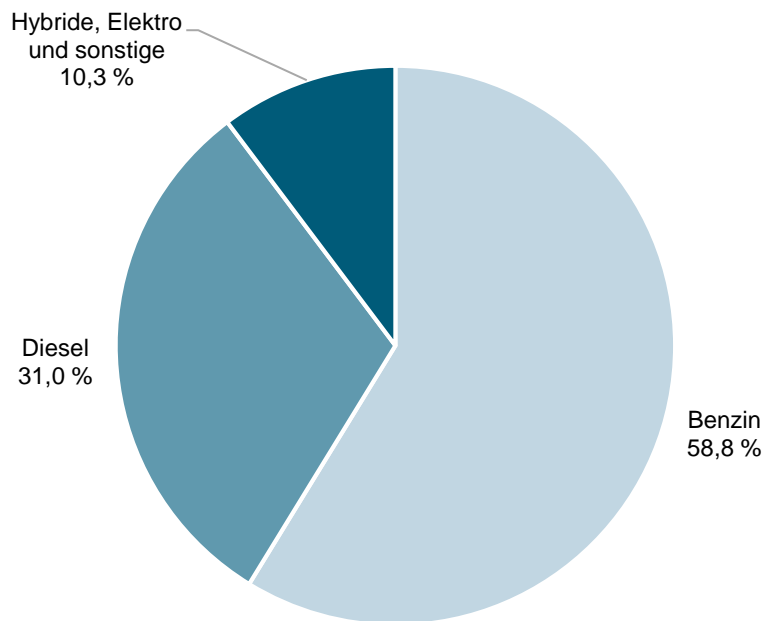

34 Duesberg

Am 1.1.	Zugelassene Kraftfahrzeuge und -anhänger im Stadtteil					
	Kraftfahrzeuge insgesamt	Krafträder	davon Personenkraftwagen		Nutzfahrzeuge	Kraftfahrzeuganhänger
			Ins-gesamt	darunter private		
Anzahl						
2019	5 134	320	4 527	3 167	287	460
2020	5 306	317	4 682	3 172	307	471
2021	5 188	325	4 541	3 237	322	469
2022	5 093	332	4 432	3 218	329	475
2023	5 140	324	4 452	3 178	364	474

Quelle: Kraftfahrt-Bundesamt

[Definitionen](#)

Am 1.1.	Bestand an Personenkraftwagen im Stadtteil					
	Insgesamt	davon nach Antriebsarten				
		Benzin	Diesel	Hybride	Elektro	Sonstige
Anzahl						
2019	4 527	2 659	1 783	26	3	56
2020	4 682	2 811	1 759	53	8	51
2021	4 541	2 786	1 583	106	25	41
2022	4 432	2 716	1 437	163	78	38
2023	4 452	2 616	1 379	254	164	39

Quelle: Kraftfahrt-Bundesamt

[Definitionen](#)

Glossar beim Kraftfahrt-Bundesamt

https://www.kba.de/DE/Service/Glossar/glossar_node.html

Zugelassene Kraftfahrzeuge bzw. Personenkraftwagen je 1.000 Einwohnerinnen und Einwohner der Wohnberechtigten Bevölkerung im Stadtteil

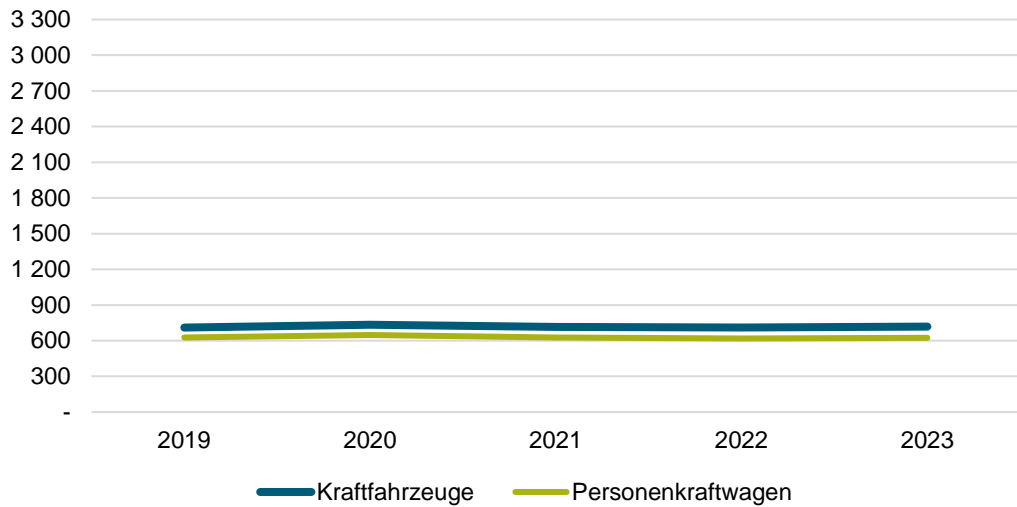

Private Personenkraftwagen je Haushalt im Stadtteil und in Münster am 1.1.2023

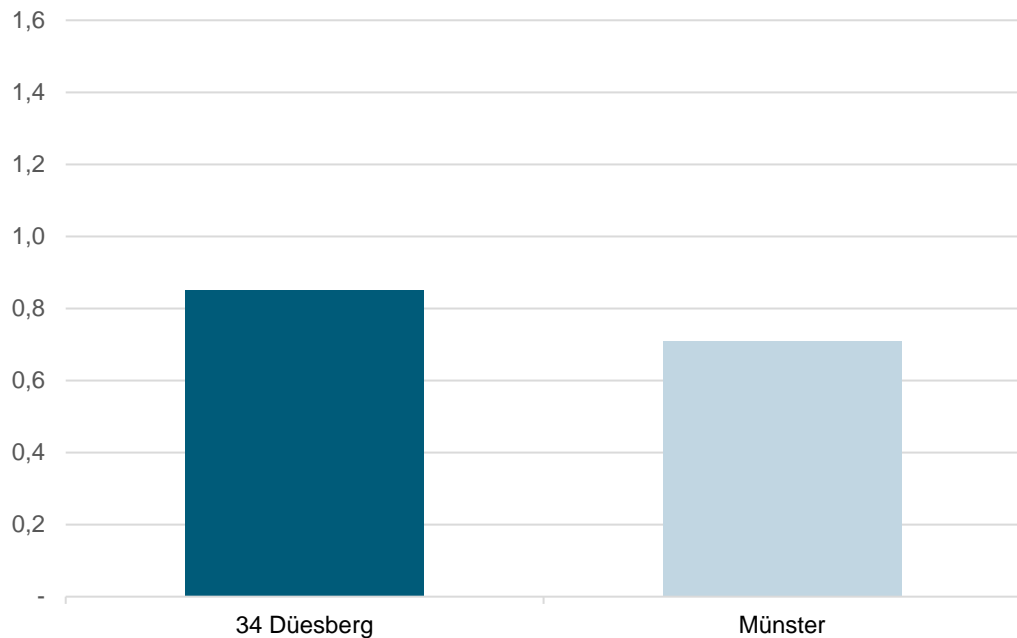

34 Duesberg

Am 1.1.	Zugelassene Kraftfahrzeuge und -anhänger im Stadtteil					
	Kraftfahrzeuge insgesamt	Krafträder	Personenkraftwagen		Nutzfahrzeuge	Kraftfahrzeuganhänger
			Ins-gesamt	darunter private		
	je 1.000 Einwohnerinnen und Einwohner der Wohnberechtigten Bevölkerung am 31.12. des Vorjahres					
2019	710,9	44,3	626,8	438,5	39,7	63,7
2020	734,0	43,9	647,7	438,8	42,5	65,2
2021	716,9	44,9	627,5	447,3	44,5	64,8
2022	710,8	46,3	618,6	449,1	45,9	66,3
2023	719,5	45,4	623,2	444,8	51,0	66,3

Quelle: Stadt Münster - Stadtplanungsamt
Informationsmanagement und Statistikdienststelle

[Definitionen](#)

Am 1.1.	Zugelassene Kraftfahrzeuge und -anhänger im Stadtteil					
	Kraftfahrzeuge insgesamt	Krafträder	Personenkraftwagen		Nutzfahrzeuge	Kraftfahrzeuganhänger
			insgesamt	darunter private je Haushalt		
	je ha			private je Haushalt	je ha	
2019	23,49	1,46	20,71	0,86	1,31	2,10
2020	24,28	1,45	21,42	0,85	1,40	2,15
2021	23,74	1,48	20,78	0,86	1,47	2,14
2022	23,30	1,51	20,28	0,86	1,50	2,17
2023	23,52	1,48	20,37	0,85	1,66	2,16

Quelle: Stadt Münster - Stadtplanungsamt
Informationsmanagement und Statistikdienststelle

[Definitionen](#)

Glossar beim Kraftfahrt-Bundesamt
https://www.kba.de/DE/Service/Glossar/glossar_node.html

[zurück zur Internetseite](#)

[Karte der Stadtteile](#)

Wohnungsveränderungen durch Bautätigkeiten

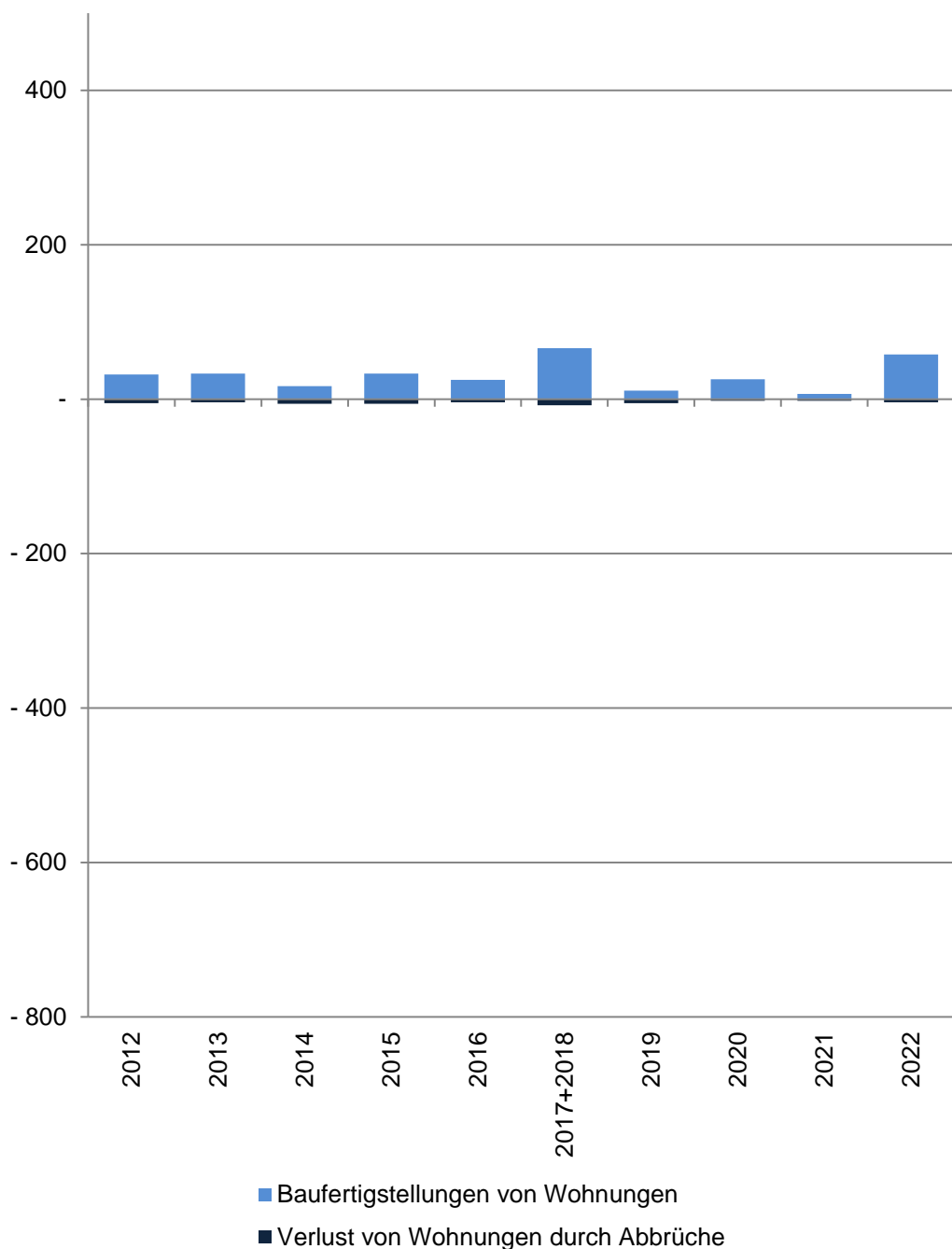

34 Duesberg

Im Jahr/ in den Jahren zusammen	Baufertigstellungen von Wohnungen im Stadtteil					
	Gesamt	davon mit ... Raum bzw. Räumen				
		1	2	3	4	5 und mehr
	Anzahl					
2012	32	1	4	6	2	19
2013	33	-	1	12	8	12
2014	17	-	1	1	5	10
2015	33	-	5	16	8	4
2016	25	-	6	3	7	9
2017+2018	66	29	16	12	4	5
2019	11	1	1	4	-	5
2020	26	1	5	3	4	13
2021	7	-	1	2	-2	6
2022	58	29	10	7	9	3
	Verlust von Wohnungen durch Abbrüche im Stadtteil					
2012	-5	-	-	-	-1	-4
2013	-4	-	-	-	-	-4
2014	-6	-	-	-	-1	-5
2015	-6	-	-1	-1	-	-4
2016	-4	-	-	-	-2	-2
2017+2018	-8	-	-	-	-	-8
2019	-5	-	-	-3	-	-2
2020	-2	-	-	-	-	-2
2021	-2	-	-2	-	-	-
2022	-4	-	-	-	-2	-2

Quelle: Stadt Münster

Stadtplanungsamt

Informationsmanagement und Statistikdienststelle

[Definitionen](#)

Baufertigstellungen

Durch die neuen Erfassungsbögen der Bautätigkeitsstatistik werden ab 2012 auch Änderungen bei Umbautätigkeiten festgehalten, wenn zum Beispiel kleinere Wohnungen zu einer großen Wohnung zusammen gelegt werden. Dadurch können bei der Auswertung negative Werte entstehen, obwohl es sich um Baufertigstellungen handelt.

Abbrüche

Ein Abbruch liegt vor, wenn die Bausubstanz, das heißt die Summe des nutzbaren Bauvolumens, durch Baumaßnahmen oder infolge anderer Ursachen vermindert wird. HINWEIS: Im Jahr 2015 gibt es eine Übererfassung der Abbrüche durch die Änderung des Erfassungsdatums. Es wird durch eine Vorgabe von Information und Technik Nordrhein-Westfalen die Abbruchgenehmigung dem tatsächlichen Abbruch gleich gesetzt.

Hinweis 2017+2018

Die Bautätigkeit für die Jahre 2017 und 2018 kann nur zusammen gefasst ausgewertet werden.

[zurück zur Internetseite](#)

[Karte der Stadtteile](#)

[Nutzungsbedingungen](#)

Impressum

Herausgeberin: Stadt Münster

Stadtplanungsamt

Redaktion: Informationsmanagement und Statistikdienststelle

Januar 2024