

Stadtteilsteckbrief 2022 - 52 Sentrup

Bevölkerungsentwicklung nach Altersgruppen

2013 = 100

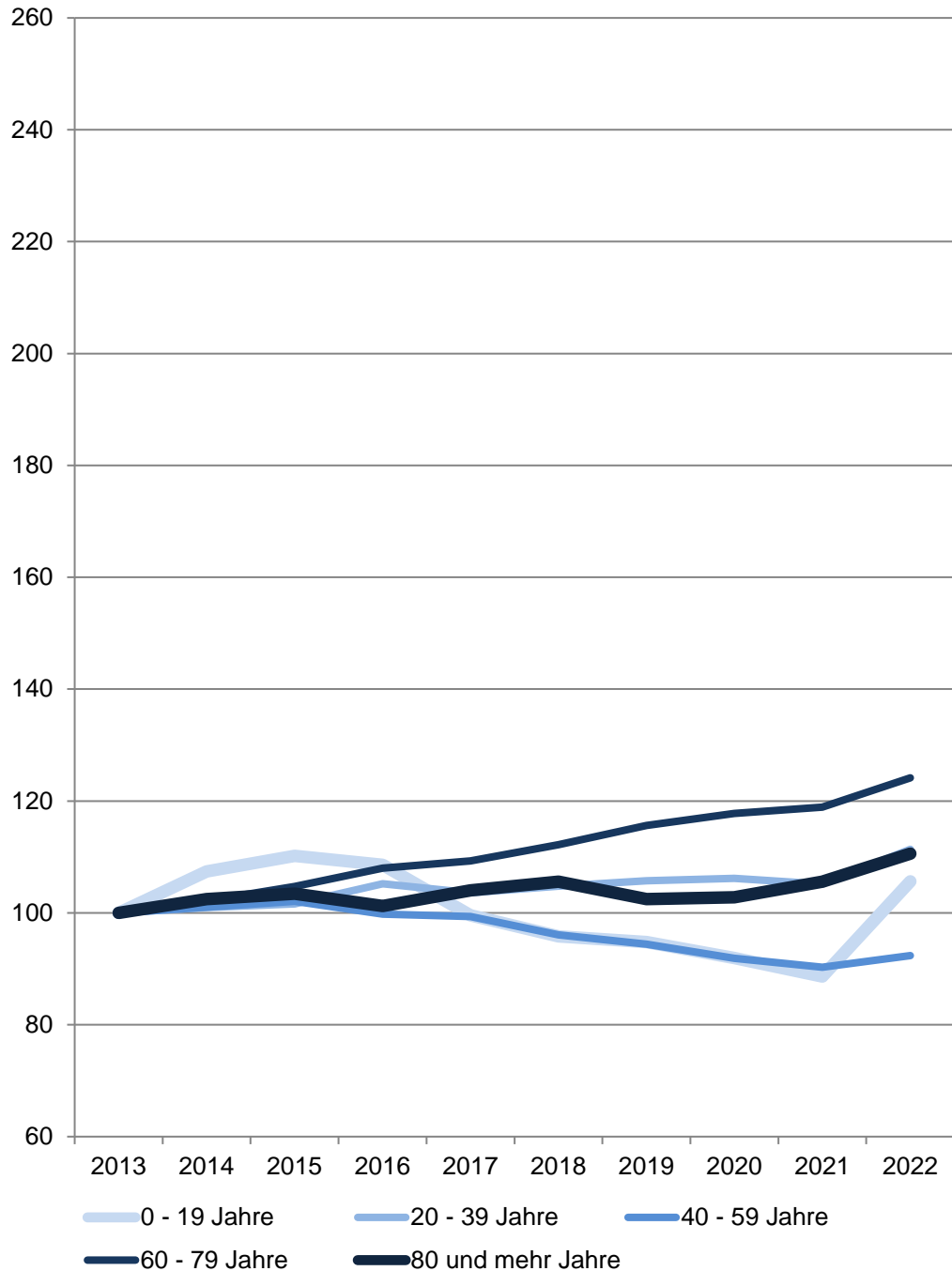

52 Sentrup

Am 31.12.	Wohnberechtigte Bevölkerung im Stadtteil					
	Gesamt	davon im Alter von ... Jahren				
		0 - 19	20 - 39	40 - 59	60 - 79	80 und mehr
	Anzahl					
2013	7 468	1 187	3 773	1 400	787	321
2014	7 631	1 275	3 809	1 414	804	329
2015	7 727	1 308	3 834	1 429	824	332
2016	7 831	1 289	3 970	1 397	850	325
2017	7 676	1 182	3 909	1 391	860	334
2018	7 658	1 137	3 954	1 345	883	339
2019	7 675	1 125	3 989	1 322	910	329
2020	7 640	1 091	4 006	1 286	927	330
2021	7 559	1 052	3 968	1 264	936	339
2022	8 081	1 254	4 202	1 293	977	355
	Anteil in %					
2022	100,0	15,5	52,0	16,0	12,1	4,4

Quelle: Stadt Münster

Stadtplanungsamt

Informationsmanagement und Statistikdienststelle

[Definitionen](#)

Wohnberechtigte Bevölkerung

Die Wohnberechtigte Bevölkerung wird durch die Auszählung aller gemeldeten Wohnsitze (Haupt- und Nebenwohnsitze) des Melderegisters der Stadt Münster abgebildet.

[zurück zur Internetseite](#)

[Karte der Stadtteile](#)

[Nutzungsbedingungen](#)

Bevölkerungsentwicklung insgesamt

2013 = 0 %

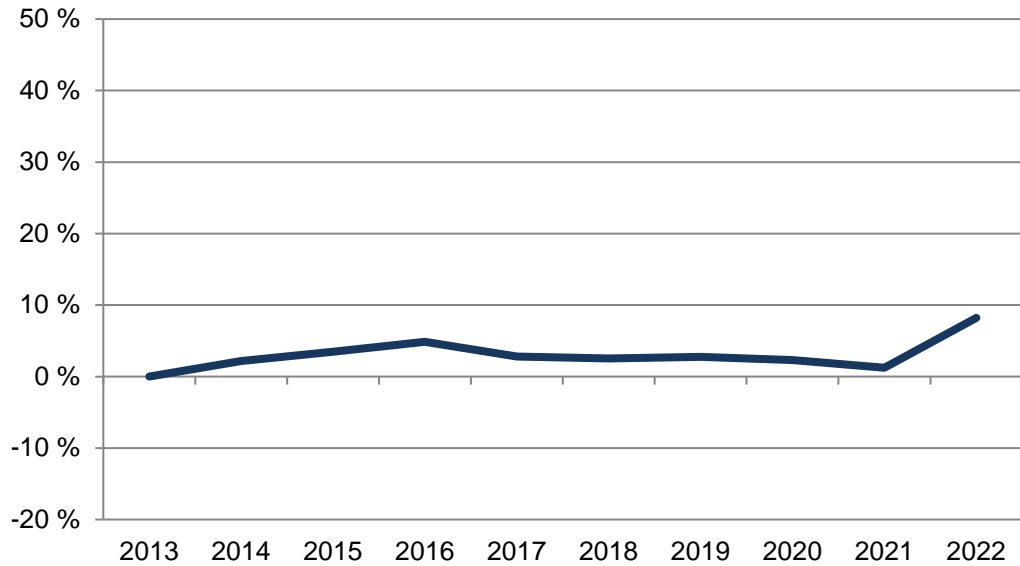

52 Sentrup

Am 31.12.	Wohnberechtigte Bevölkerung im Stadtteil		
	Gesamt	davon nach 1. Staatsangehörigkeit	
		deutsch	nicht deutsch
Anzahl			
2013	7 468	6 869	599
2014	7 631	6 807	824
2015	7 727	6 765	962
2016	7 831	6 877	954
2017	7 676	6 895	781
2018	7 658	6 867	791
2019	7 675	6 820	855
2020	7 640	6 834	806
2021	7 559	6 746	813
2022	8 081	6 964	1 117
Anteil in %			
2022	100,0	86,2	13,8

Quelle: Stadt Münster

Stadtplanungsamt

Informationsmanagement und Statistikdienststelle

[Definitionen](#)

Bevölkerungsentwicklung

Anteile der nicht deutschen Bevölkerung

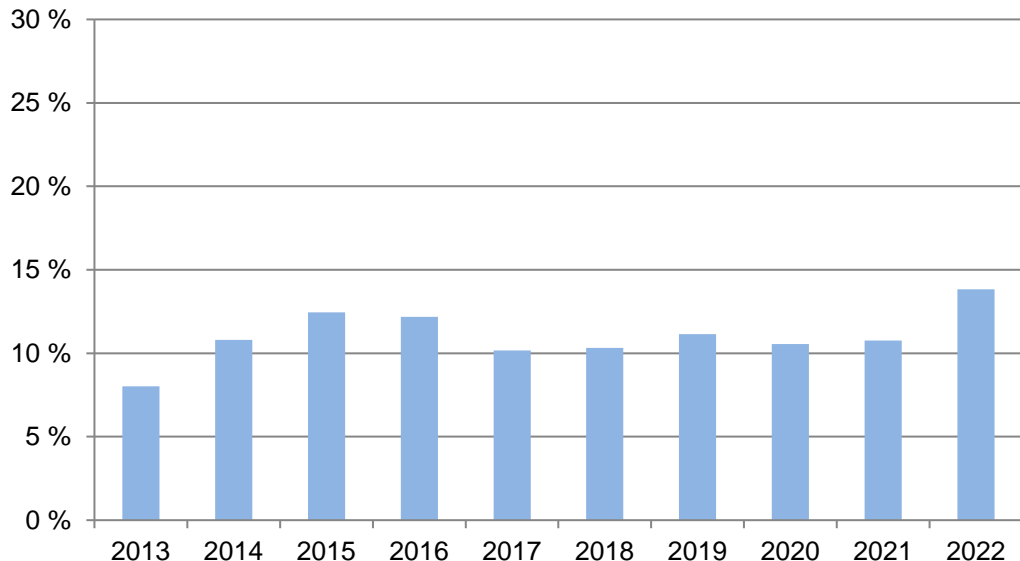

Wohnberechtigte Bevölkerung

Die Wohnberechtigte Bevölkerung wird durch die Auszählung aller gemeldeten Wohnsitze (Haupt- und Nebenwohnsitze) des Melderegisters der Stadt Münster abgebildet.

[zurück zur Internetseite](#)

[Karte der Stadtteile](#)

[Nutzungsbedingungen](#)

Bevölkerungsentwicklung nach Geschlecht

2013 = 100

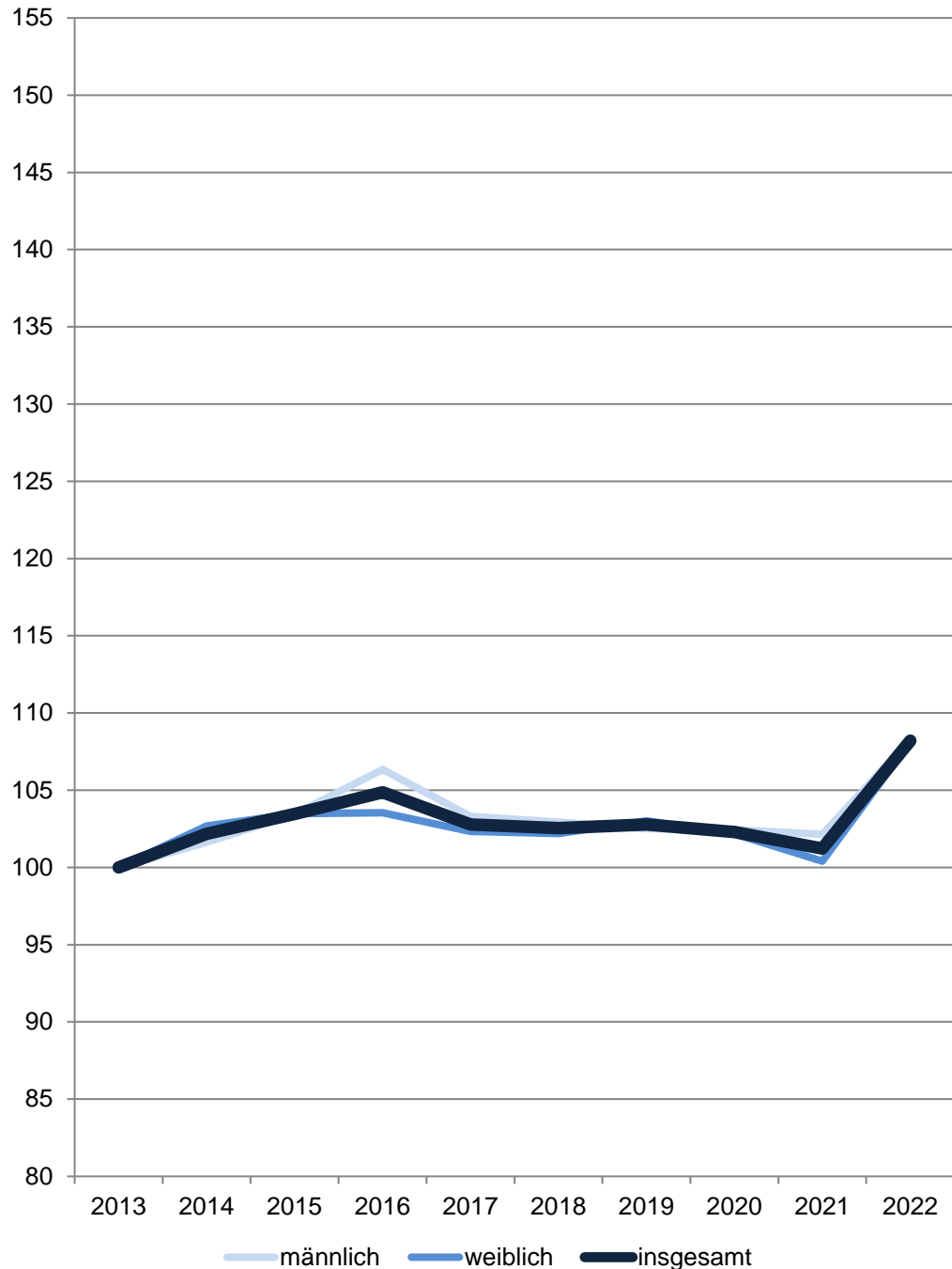

52 Sentrup

Am 31.12.	Wohnberechtigte Bevölkerung im Stadtteil		
	Gesamt	davon	
		männlich	weiblich
Anzahl			
2013	7 468	3 511	3 957
2014	7 631	3 568	4 063
2015	7 727	3 632	4 095
2016	7 831	3 734	4 097
2017	7 676	3 627	4 049
2018	7 658	3 614	4 044
2019	7 675	3 599	4 076
2020	7 640	3 597	4 043
2021	7 559	3 586	3 973
2022	8 081	3 802	4 279
Anteil in %			
2022	100,0	47,0	53,0

Quelle: Stadt Münster

Stadtplanungsamt

Informationsmanagement und Statistikdienststelle

[Definitionen](#)

Wohnberechtigte Bevölkerung

Die Wohnberechtigte Bevölkerung wird durch die Auszählung aller gemeldeten Wohnsitze (Haupt- und Nebenwohnsitze) des Melderegisters der Stadt Münster abgebildet.

[zurück zur Internetseite](#)

[Karte der Stadtteile](#)

[Nutzungsbedingungen](#)

Bevölkerungsindikatoren 2022 für Münster und für den Stadtteil Alter

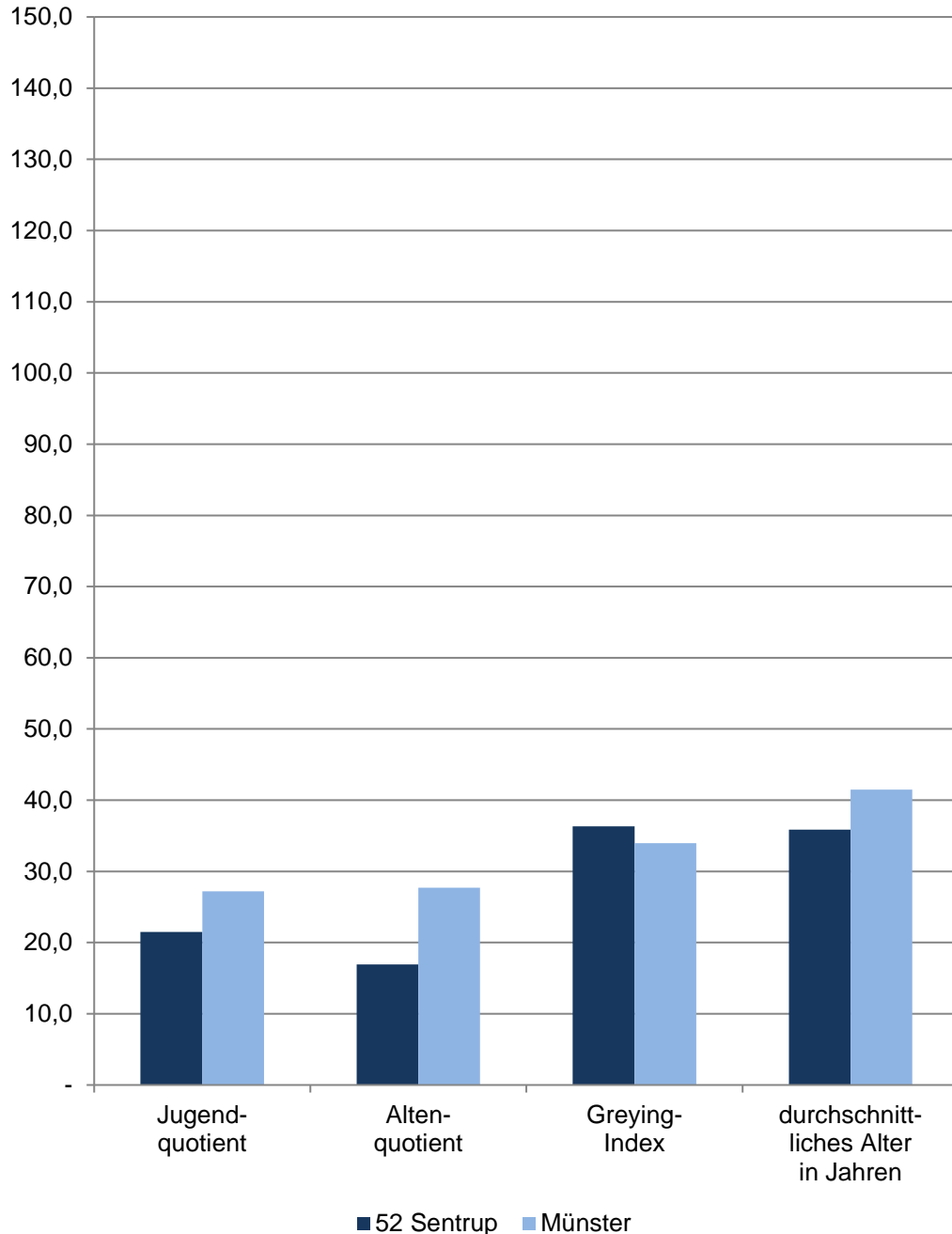

52 Sentrup

Am 31.12.	Indikatoren der Wohnberechtigten Bevölkerung im Stadtteil - Alter -				
	Jugend- quotient	Alten- quotient	Billeter J	Greying- Index	durchschnitt- liches Alter in Jahren
2018	20,39	16,97	-0,25	38,39	36,10
2019	20,10	17,05	-0,27	36,15	36,16
2020	19,51	17,11	-0,27	35,60	36,26
2021	18,98	17,39	-0,28	36,22	36,41
2022	21,48	16,94	-0,25	36,34	35,86
	männlich				
2018	19,76	14,24	-0,23	25,54	35,64
2019	20,15	14,90	-0,24	24,71	35,88
2020	20,27	15,26	-0,25	26,15	35,99
2021	18,99	15,32	-0,26	24,56	36,09
2022	21,32	14,66	-0,23	24,89	35,43
	weiblich				
2018	20,99	19,53	-0,28	49,79	36,50
2019	20,06	19,00	-0,29	46,36	36,41
2020	18,82	18,79	-0,28	43,99	36,50
2021	18,97	19,32	-0,29	47,29	36,69
2022	21,63	19,03	-0,28	46,77	36,23

Quelle: Stadt Münster

[Definitionen](#)

Jugendquotient

Anzahl der Wohnberechtigten Bevölkerung im Alter von 0 - 19 Jahren dividiert durch die Anzahl der Wohnberechtigten Bevölkerung im Alter von 20 - 64 Jahren multipliziert mit 100.

Altenquotient

Anzahl der Wohnberechtigten Bevölkerung im Alter von 65 und mehr Jahren dividiert durch die Anzahl der Wohnberechtigten Bevölkerung im Alter von 20 - 64 Jahren multipliziert mit 100.

Billeter J

Differenz der Wohnberechtigten Bevölkerung im Alter von 0 -14 Jahren abzüglich der Anzahl der Wohnberechtigten Bevölkerung im Alter von 50 und mehr Jahren dividiert durch die Anzahl der Wohnberechtigten Bevölkerung im Alter von 15 - 49 Jahren.

Greying-Index

Anzahl der Wohnberechtigten Bevölkerung im Alter von 80 und mehr Jahren dividiert durch die Anzahl der Wohnberechtigten Bevölkerung im Alter von 60 - 79 Jahren multipliziert mit 100.

Durchschnittliches Alter in Jahren

Das durchschnittliche Alter der Wohnberechtigten Bevölkerung errechnet sich wie folgt:

$$((\text{Altersjahrgang} + 0,5) * \text{Anzahl der Personen des Jahrgangs}) / \text{alle Personen}$$

[zurück zur Internetseite](#)

[Karte der Stadtteile](#)

[Nutzungsbedingungen](#)

Bevölkerungsindikatoren 2022 für Münster und für den Stadtteil Dichte

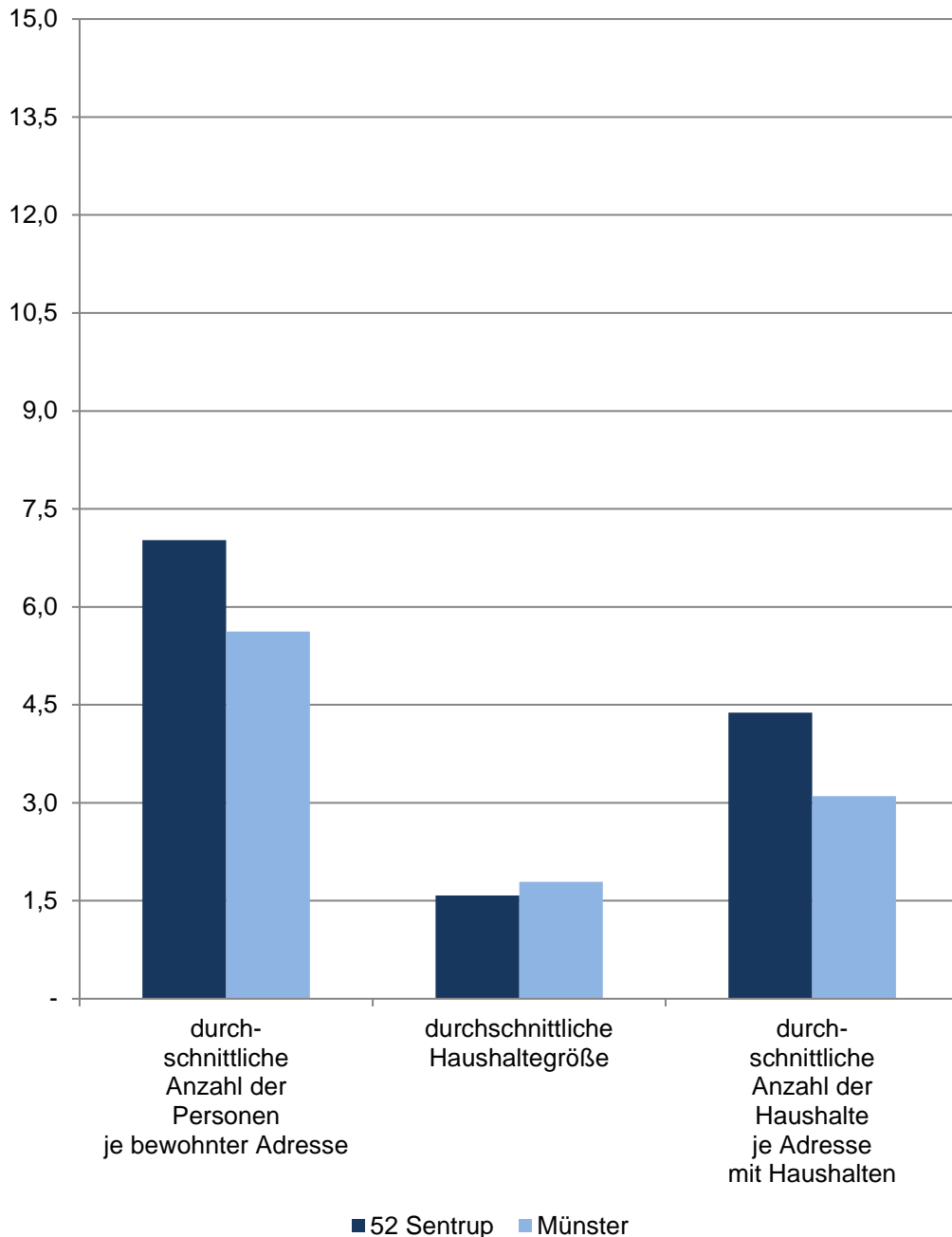

52 Sentrup

Am 31.12.	Indikatoren der Wohnberechtigten Bevölkerung im Stadtteil - Dichte -				
	durchschnittliche Anzahl der Personen je ha	durchschnittliche Anzahl der Personen je km ²	durchschnittliche Anzahl der Personen je bewohnter Adresse	durchschnittliche Haushaltegröße	durchschnittliche Anzahl der Haushalte je Adresse mit Haushalten
	Personen				Haushalte
2018	11,56	1 155,55	6,77	1,61	4,16
2019	11,58	1 158,12	6,74	1,60	4,16
2020	11,53	1 152,84	6,73	1,59	4,18
2021	11,41	1 140,61	6,64	1,57	4,18
2022	12,19	1 219,38	7,02	1,58	4,38
	Indikatoren der männlichen Wohnberechtigten Bevölkerung - Dichte				
2018	5,45	545,33	3,20	x	x
2019	5,43	543,07	3,16	x	x
2020	5,43	542,77	3,17	x	x
2021	5,41	541,11	3,15	x	x
2022	5,74	573,70	3,30	x	x
	Indikatoren der weiblichen Wohnberechtigten Bevölkerung - Dichte				
2018	6,10	610,22	3,58	x	x
2019	6,15	615,05	3,58	x	x
2020	6,10	610,07	3,56	x	x
2021	6,00	599,51	3,49	x	x
2022	6,46	645,68	3,72	x	x

Quelle: Stadt Münster

[Definitionen](#)

Wohnberechtigte Bevölkerung

Ab 2011 wird die Wohnberechtigte Bevölkerung durch die Auszählung aller gemeldeten Wohnsitze (Haupt- und Nebenwohnsitze) des Melderegisters der Stadt Münster abgebildet.

bewohnte Adresse

Straße mit Hausnummer und ggf. mit Hausnummernzusatz, an der Personen gemeldet sind.

Adresse mit Haushalten

Straße mit Hausnr. und ggf. mit Hausnummernzusatz, an der Haushalte generiert wurden.

Haushalte

Der Begriff „Haushalt“ wird hier als „Personen, die aufgrund von Indizien, die aus dem Melderegister gewonnen wurden, zusammen wohnen und leben“ verstanden. Diese so zu Haushalten zusammengeführten Personen entsprechen dem Typ des Wohnhaushaltes. Gemeinsames Wirtschaften kann bei dieser Form der Bildung von Haushalten nicht unterstellt werden.

Bei der vorliegenden Betrachtung werden Personen ohne eigene Haushaltsführung („Personen in Anstalten“) von der Generierung ausgeschlossen.

[zurück zur Internetseite](#)

[Karte der Stadtteile](#)

[Nutzungsbedingungen](#)

Bevölkerungsindikatoren 2022 für Münster und für den Stadtteil Erwerbstätigkeit

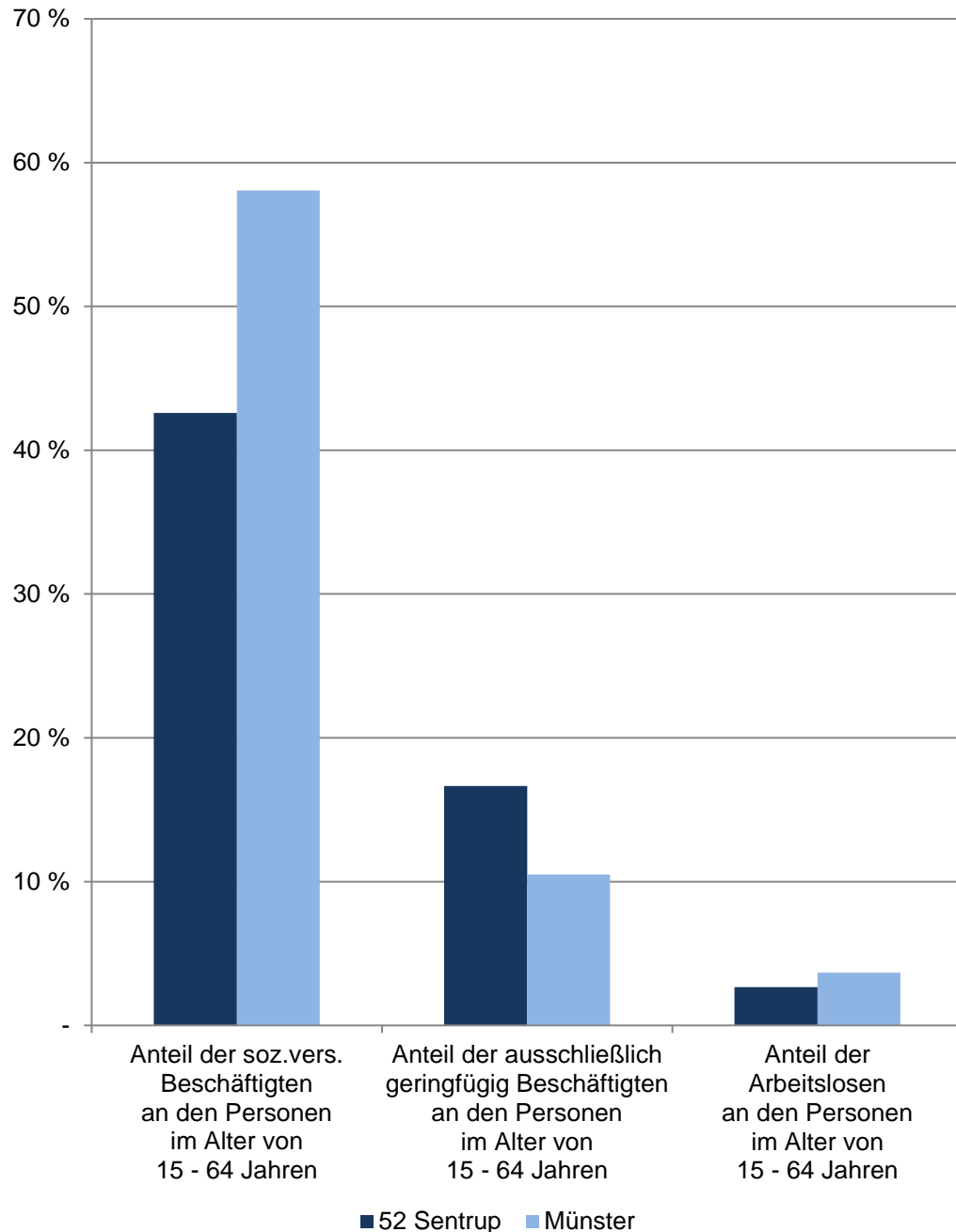

52 Sentrup

De- zem- ber	Indikatoren der Wohnberechtigten Bevölkerung im Stadtteil - Erwerbstätigkeit -				
	Anteil der sozialversicherungspflichtig Beschäftigten an den Personen im Alter von 15 - 64 Jahren	Anteil der ausschließlich geringfügig Beschäftigten an den Personen im Alter von 15 - 64 Jahren	Anteil der Arbeitslosen an den Personen im Alter von 15 - 64 Jahren	Anteil der Arbeitslosen ohne Schulabschluss an allen Arbeitslosen	Anteil der Arbeitslosen ohne Berufsabschluss an allen Arbeitslosen
	in %				
2018	41,16	17,97	1,93	27,59	56,03
2019	42,22	17,42	2,03	26,83	59,35
2020	42,91	15,69	2,38	27,78	53,47
2021	44,59	16,37	1,67	29,00	56,00
2022	42,59	16,65	2,66	34,12	50,00
	Indikatoren der männlichen Wohnberechtigten Bevölkerung - Erwerbstätigkeit				
2018	45,00	x	2,72	x	x
2019	46,21	x	2,60	x	x
2020	46,33	x	3,04	x	x
2021	48,70	x	2,07	x	x
2022	47,26	x	3,01	x	x
	Indikatoren der weiblichen Wohnberechtigten Bevölkerung - Erwerbstätigkeit				
2018	37,66	x	1,21	x	x
2019	38,68	x	1,53	x	x
2020	39,84	x	1,79	x	x
2021	40,83	x	1,31	x	x
2022	38,40	x	2,34	x	x

Quellen:

Stadt Münster - Stadtplanungsamt; Statistik der Bundesagentur für Arbeit

[Definitionen](#)

Wohnberechtigte Bevölkerung

Ab 2011 wird die Wohnberechtigte Bevölkerung durch die Auszählung aller gemeldeten Wohnsitze (Haupt- und Nebenwohnsitze) des Melderegisters der Stadt Münster abgebildet. Stichtag: 31.12.

Sozialversicherungspflichtig Beschäftigte, geringfügig Beschäftigte, Arbeitslose

[Bundesagentur für Arbeit](#)

[zurück zur Internetseite](#)

[Karte der Stadtteile](#)

[Nutzungsbedingungen](#)

Bevölkerungsindikatoren 2022 für Münster und für den Stadtteil Geschlechterverhältnisse

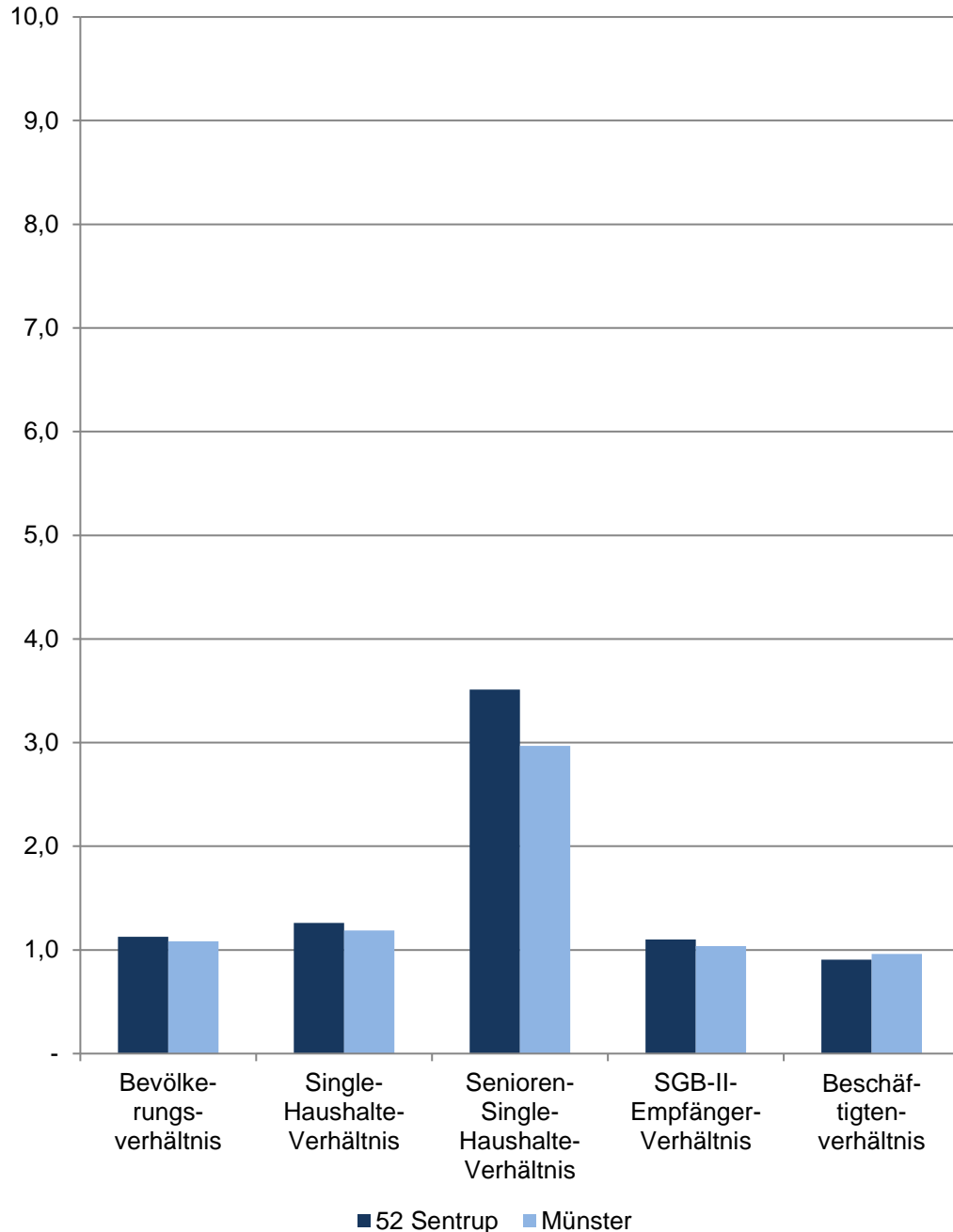

52 Sentrup

Im Dezember	Indikatoren der Wohnberechtigten Bevölkerung im Stadtteil - Geschlechterverhältnisse -				
	Bevölkerungsverhältnis	Single-Haushalte-Verhältnis	Senioren-Single-Haushalte-Verhältnis	SGB-II-Empfänger-Verhältnis	Beschäftigten-verhältnis
2018	1,12	1,27	3,44	0,77	0,92
2019	1,13	1,32	3,53	0,75	0,94
2020	1,12	1,31	3,21	0,71	0,96
2021	1,11	1,27	3,28	0,74	0,92
2022	1,13	1,26	3,51	1,10	0,90

Quellen:

Bevölkerung: Stadt Münster - Stadtplanungsamt

Haushalte: Stadt Münster - Stadtplanungsamt

SGB-II-Empfänger: Statistik der Bundesagentur für Arbeit

Sozialversicherungspflichtig Beschäftigte: Statistik der Bundesagentur für Arbeit

[Definitionen](#)

Geschlechterverhältnis

Rechnerisches Verhältnis; Formel: Anzahl der weiblichen Personen dividiert durch die Anzahl der männlichen Personen.

Ist das Ergebnis...

... kleiner als 1, überwiegen die männlichen Personen.

... genau 1, ist das Verhältnis ausgewogen.

... größer als 1, überwiegen die weiblichen Personen.

Je näher das Ergebnis an 1 ist, desto ausgewogener ist das rechnerische Geschlechterverhältnis.

Bevölkerungsverhältnis

Anzahl der weiblichen Wohnberechtigten Bevölkerung dividiert durch die Anzahl der männlichen Wohnberechtigten Bevölkerung am 31.12.

Single-Haushalte-Verhältnis

Anzahl der weiblichen 1-Personen Haushalte der Wohnberechtigten Bevölkerung dividiert durch die Anzahl der männlichen 1-Personen-Haushalte der Wohnberechtigten Bevölkerung

Senioren-Single-Haushalte-Verhältnis

Anzahl der weiblichen 1-Personen Haushalte der Wohnberechtigten Bevölkerung im Alter von 75 und mehr Jahren dividiert durch die Anzahl der männlichen 1-Personen-Haushalte der Wohnberechtigten Bevölkerung im Alter von 75 und mehr Jahren am 31.12.

SGB-II-Empfängerverhältnis

Anzahl der weiblichen SGB-II-Empfänger dividiert durch die Anzahl der männlichen SGB-II-Empfänger am 15.12.

Beschäftigtenverhältnis

Anzahl der weiblichen sozialversicherungspflichtig Beschäftigten am Wohnort Münster dividiert durch die Anzahl der männlichen sozialversicherungspflichtig Beschäftigten am Wohnort Münster am 31.12.

[zurück zur Internetseite](#)

[Karte der Stadtteile](#)

[Nutzungsbedingungen](#)

Bevölkerungsindikatoren 2022 für Münster und für den Stadtteil Haushalte

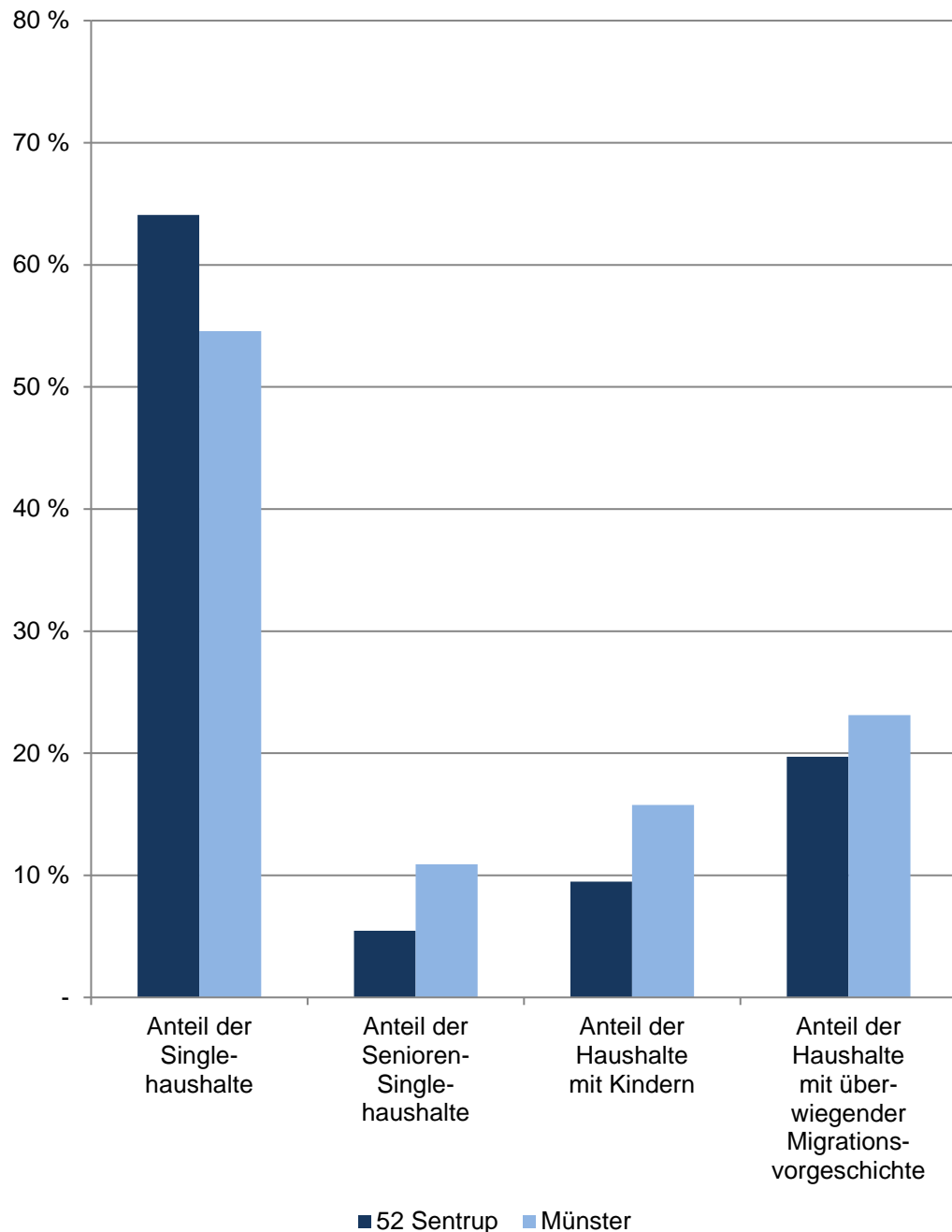

52 Sentrup

Am 31.12.	Indikatoren der Wohnberechtigten Bevölkerung im Stadtteil - Haushalte -				
	Anteil der Single- haushalte	Anteil der Senioren- Single- haushalte	Anteil der Haushalte mit Kindern	Anteil der Haus- halte mit über- wiegender Migrations- vorgeschichte	durch- schnittliche Haushalte- größe
	in %				Personen
2018	64,14	6,07	9,79	16,70	1,61
2019	64,74	5,93	9,76	17,29	1,60
2020	65,01	5,76	9,49	17,42	1,59
2021	65,42	5,51	9,11	17,83	1,57
2022	64,08	5,47	9,49	19,70	1,58

Quelle: Stadt Münster
Stadtplanungsamt
Informationsmanagement und Statistikdienststelle

[Definitionen](#)

Wohnberechtigte Bevölkerung

Ab 2011 wird die Wohnberechtigte Bevölkerung durch die Auszählung aller gemeldeten Wohnsitze (Haupt- und Nebenwohnsitze) des Melderegisters der Stadt Münster abgebildet.

Haushalte

Der Begriff "Haushalt" wird hier als "Personen, die aufgrund von Indizien, die aus dem Melderegister gewonnen wurden, zusammen wohnen und leben" verstanden. Diese so zu Haushalten zusammengeführten Personen entsprechen dem Typ des Wohnhaushaltes. Gemeinsames Wirtschaften kann bei dieser Form der Bildung von Haushalten nicht unterstellt werden.

Bei der vorliegenden Betrachtung werden Personen ohne eigene Haushaltesführung ("Personen in Anstalten") von der Generierung ausgeschlossen.

Anteil der Singlehaushalte

Anteil der 1-Personen-Haushalte an allen Haushalten

Anteil der Senioren-Single-Haushalte

Anteil der 1-Personen-Haushalte im Alter von 75 und mehr Jahren an allen Singlehaushalten

Anteil der Haushalte mit Kindern

Anteil der Haushalte, in denen minderjährige Kinder leben, an allen Haushalten

Anteil der Haushalte mit überwiegender Migrationsvorgeschichte

Anteil der Haushalte, bei denen mindestens 50 % der Haushaltemitglieder eine Migrationsvorgeschichte haben, an allen Haushalten

durchschnittliche Haushaltegröße

Anzahl der Personen, die durchschnittlich einen Haushalt bilden

[zurück zur Internetseite](#)

[Karte der Stadtteile](#)

[Nutzungsbedingungen](#)

Bevölkerungsindikatoren 2022 für Münster und für den Stadtteil Migration

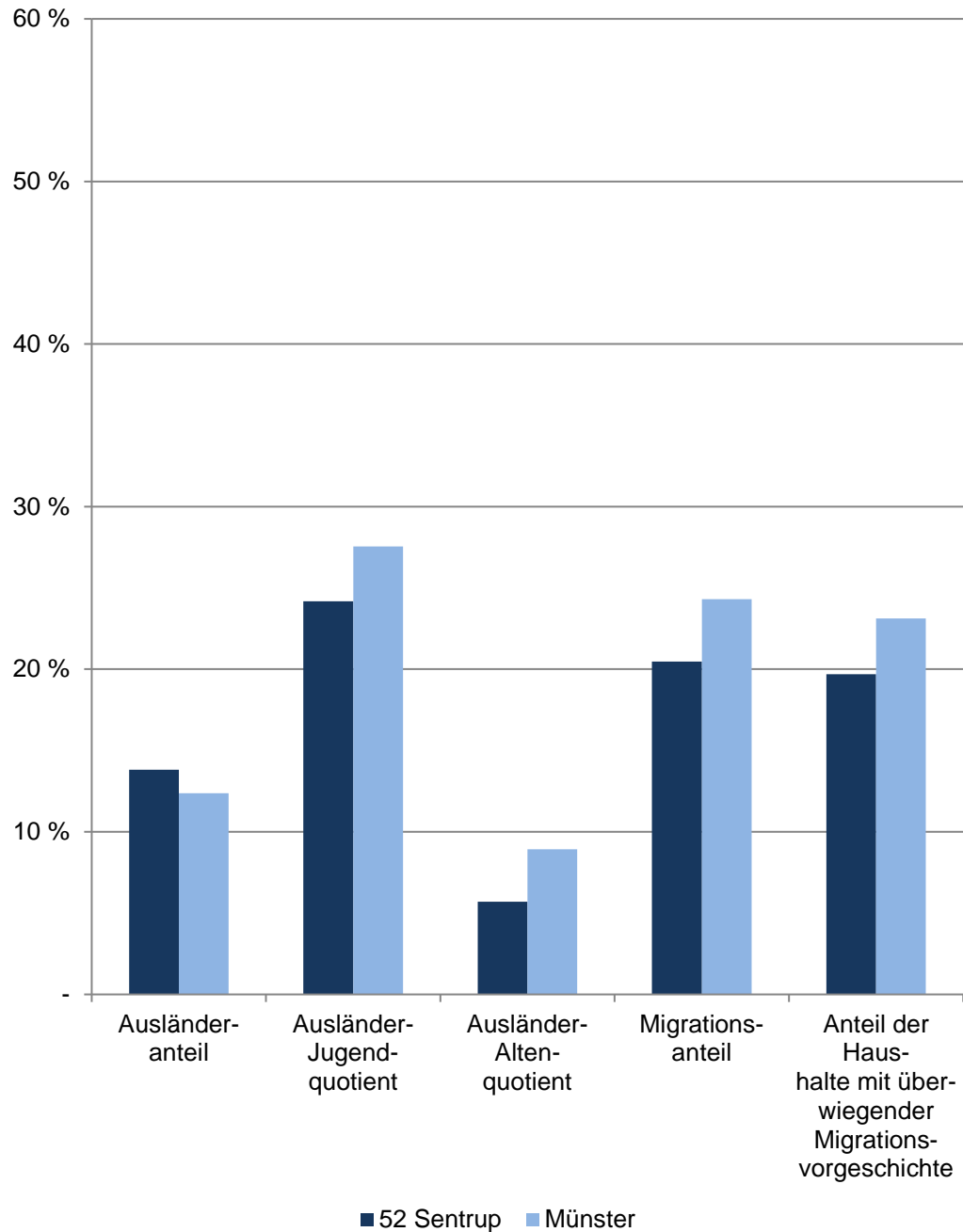

52 Sentrup

Am 31.12.	Indikatoren der Wohnberechtigten Bevölkerung im Stadtteil - Migration -				
	Ausländer- anteil	Ausländer- Jugend- quotient	Ausländer- Alten- quotient	Migrations- anteil	Anteil der Haus- halte mit über- wiegender Migrations- vorgeschichte
	in %				
2018	10,33	20,79	3,78	17,46	16,70
2019	11,14	22,34	4,14	18,05	17,29
2020	10,55	19,54	4,46	17,46	17,42
2021	10,76	18,06	5,31	17,59	17,83
2022	13,82	24,19	5,70	20,48	19,70
Indikatoren der männlichen Wohnberechtigten Bevölkerung im Stadtteil - Migration -					
2018	10,93	22,51	4,50	18,68	x
2019	11,36	22,29	4,33	18,89	x
2020	10,76	20,39	4,85	18,32	x
2021	11,35	18,29	5,79	18,63	x
2022	14,07	24,34	4,58	21,25	x
Indikatoren der weiblichen Wohnberechtigten Bevölkerung im Stadtteil - Migration -					
2018	9,79	19,14	3,09	16,37	x
2019	10,94	22,38	3,97	17,30	x
2020	10,36	18,77	4,11	16,70	x
2021	10,22	17,82	4,83	16,66	x
2022	13,60	24,04	6,74	19,79	x

Quelle: Stadt Münster

Stadtplanungsamt

Informationsmanagement und Statistikdienststelle

[Definitionen](#)

Wohnberechtigte Bevölkerung

Ab 2011 wird die Wohnberechtigte Bevölkerung durch die Auszählung aller gemeldeten Wohnsitze (Haupt- und Nebenwohnsitze) des Melderegisters der Stadt Münster abgebildet.

[zurück zur Internetseite](#)

[Karte der Stadtteile](#)

[Nutzungsbedingungen](#)

Bevölkerungsindikatoren 2022 für Münster und für den Stadtteil Soziales

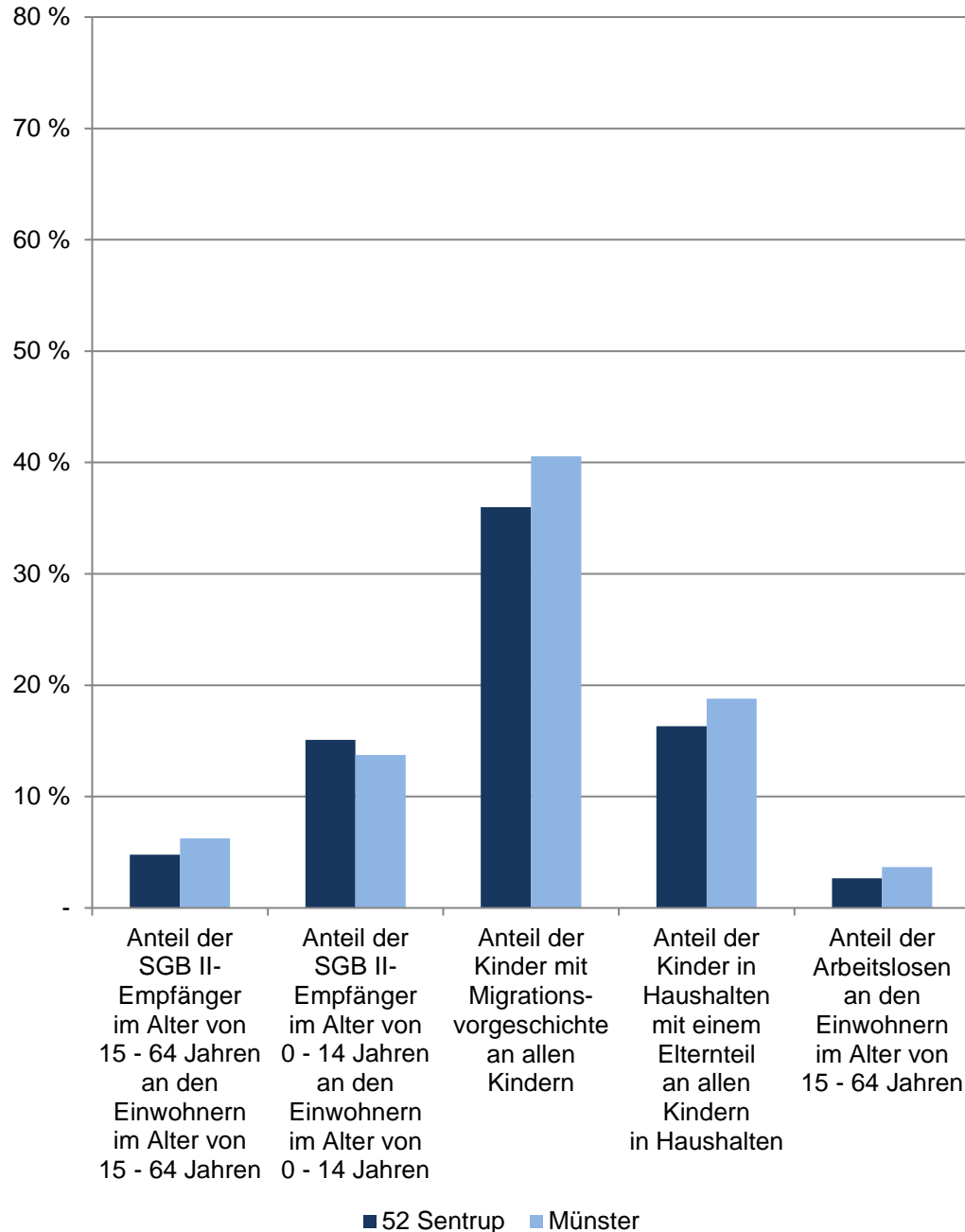

52 Sentrup

Im Dezember	Indikatoren der Wohnberechtigten Bevölkerung im Stadtteil - Soziales -				
	Anteil der SGB II-Empfänger im Alter von 15 - 64 Jahren an den Einwohnern im Alter von 15 - 64 Jahren	Anteil der SGB II-Empfänger im Alter von 0 - 14 Jahren an den Einwohnern im Alter von 0 - 14 Jahren	Anteil der Kinder mit Migrationsvorgeschichte an allen Kindern	Anteil der Kinder in Haushalten mit einem Elternteil an allen Kindern in Haushalten	Anteil der Arbeitslosen an den Einwohnern im Alter von 15 - 64 Jahren
	in %				
2018	3,17	10,40	29,87	11,02	1,93
2019	2,94	8,36	31,82	12,30	2,03
2020	3,00	8,57	30,48	11,94	2,38
2021	2,98	7,79	29,11	10,46	1,67
2022	4,78	15,09	36,00	16,33	2,66
	Indikatoren der männlichen Wohnberechtigten Bevölkerung im Stadtteil - Soziales -				
2018	3,83	10,86	31,19	x	2,72
2019	3,68	7,95	31,46	x	2,60
2020	3,74	9,28	30,05	x	3,04
2021	3,64	8,05	27,76	x	2,07
2022	4,69	14,21	33,84	x	3,01
	Indikatoren der weiblichen Wohnberechtigten Bevölkerung im Stadtteil - Soziales -				
2018	2,57	9,91	28,43	x	1,21
2019	2,28	8,81	32,22	x	1,53
2020	2,32	7,79	30,95	x	1,79
2021	2,37	7,51	30,60	x	1,31
2022	4,84	16,06	38,46	x	2,34

Quellen:

Bevölkerung, Migration, Haushalte: Stadt Münster - Stadtplanungsamt
SGB-II-Empfänger, Arbeitslose: Statistik der Bundesagentur für Arbeit

[Definitionen](#)

Wohnberechtigte Bevölkerung

Ab 2011 wird die Wohnberechtigte Bevölkerung durch die Auszählung aller gemeldeten Wohnsitze (Haupt- und Nebenwohnsitze) des Melderegisters der Stadt Münster abgebildet. Stichtag: 31.12.

**Bevölkerungsindikatoren 2022
für Münster und für den Stadtteil
Anteil der Volljährigen,
die ... Jahr(e) an der Adresse wohnen**

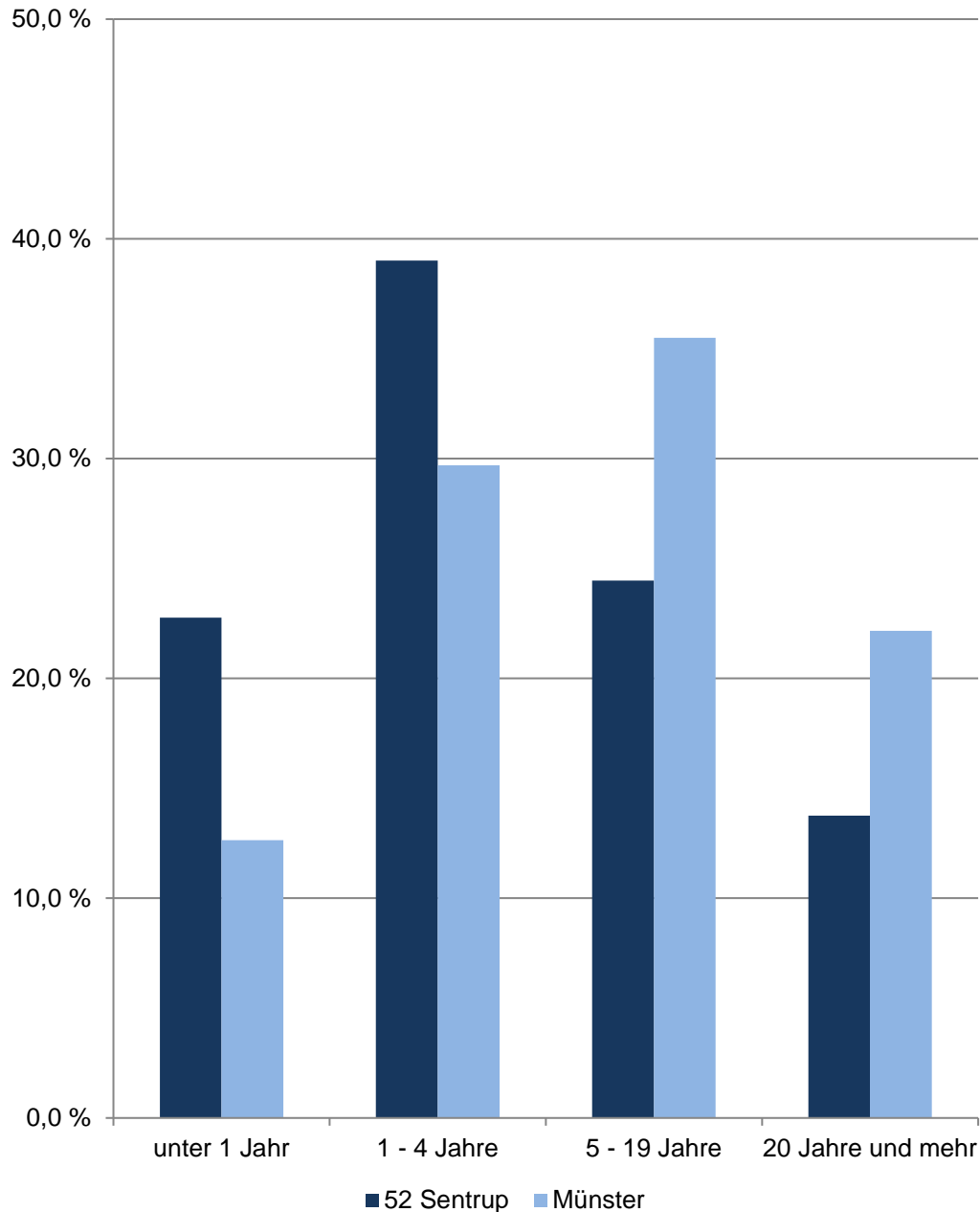

52 Sentrup

Am 31.12.	Indikatoren der Wohnberechtigten Bevölkerung im Alter von 18 und mehr Jahren an der Adresse im Stadtteil - Wohndauer -				
	durch- schnittliche Wohndauer	Anteil derer, die ... Jahr(e) an der Adresse wohnen			
		unter 1	1 - 4	5 - 19	20 und mehr
Jahre	in %				
2018	8,53	19,09	41,18	28,51	11,22
2019	8,55	20,14	40,48	28,25	11,14
2020	8,72	18,95	40,81	28,51	11,73
2021	8,66	18,38	40,86	27,22	13,54
2022	8,35	22,77	39,02	24,46	13,75
Indikatoren der männlichen Wohnberechtigten Bevölkerung - Wohndauer					
2018	8,48	17,97	40,59	30,65	10,79
2019	8,58	19,13	39,39	30,44	11,03
2020	8,80	17,64	39,89	30,78	11,69
2021	8,73	17,36	39,76	29,35	13,53
2022	8,42	20,69	38,73	26,79	13,79
Indikatoren der weiblichen Wohnberechtigten Bevölkerung - Wohndauer					
2018	8,56	20,07	41,70	26,65	11,58
2019	8,53	21,01	41,40	26,36	11,23
2020	8,65	20,08	41,61	26,55	11,76
2021	8,60	19,27	41,84	25,34	13,56
2022	8,29	24,56	39,27	22,45	13,73

Quelle: Stadt Münster

Stadtplanungsamt

Informationsmanagement und Statistikdienststelle

[Definitionen](#)

Wohnberechtigte Bevölkerung

Ab 2011 wird die Wohnberechtigte Bevölkerung durch die Auszählung aller gemeldeten Wohnsitze (Haupt- und Nebenwohnsitze) des Melderegisters der Stadt Münster abgebildet.

[zurück zur Internetseite](#)

[Karte der Stadtteile](#)

[Nutzungsbedingungen](#)

Anteile der Haushaltgrößen 2022 im Stadtteil und in Münster

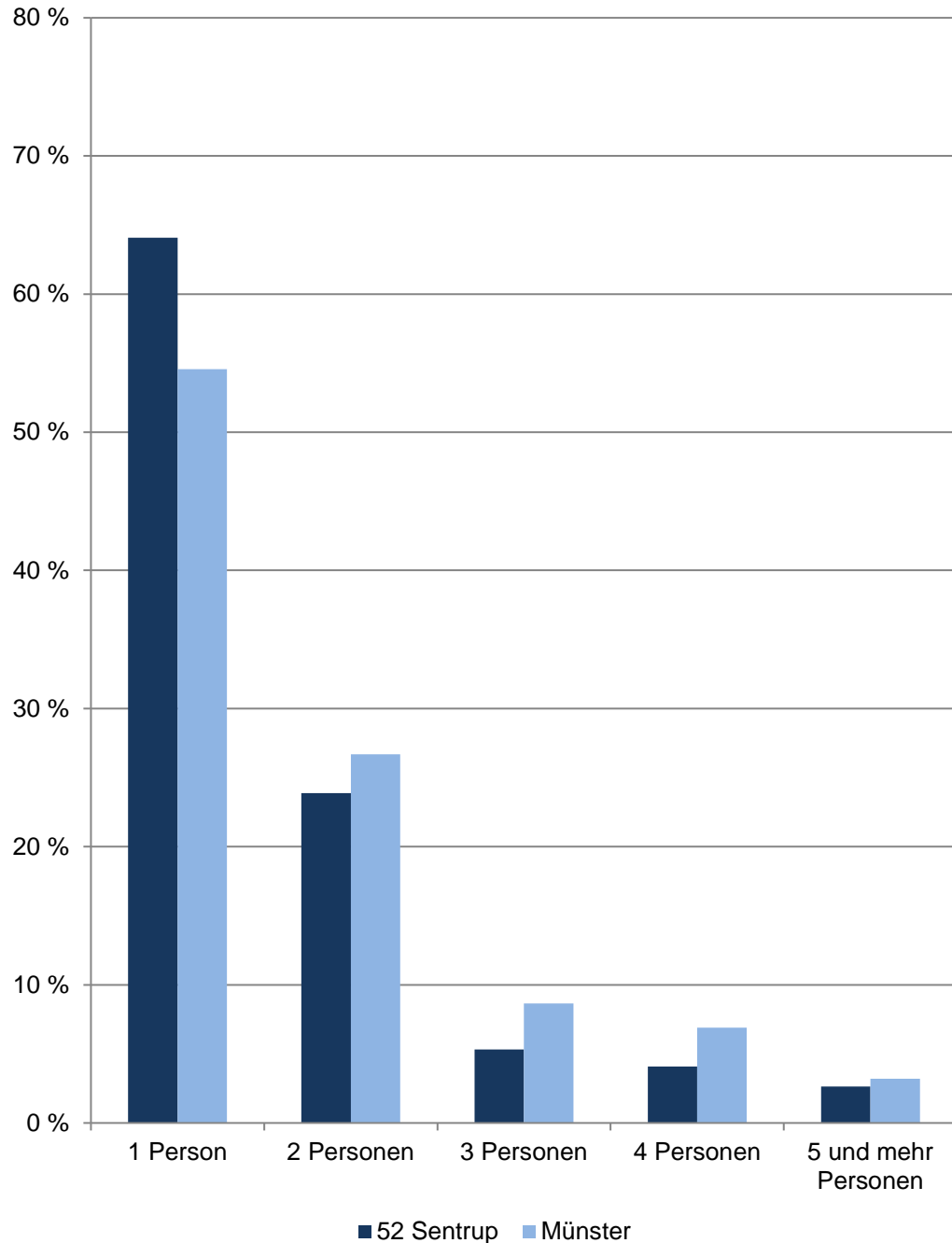

52 Sentrup

Am 31.12.	Haushalte der Wohnberechtigten Bevölkerung im Stadtteil					
	Gesamt	davon mit ... Person(en)				
		1	2	3	4	5 und mehr
	Anzahl					
2013	4 451	2 792	1 017	257	248	137
2014	4 543	2 864	1 025	258	249	147
2015	4 627	2 949	997	287	249	145
2016	4 692	2 966	1 053	277	266	130
2017	4 685	2 993	1 067	266	244	115
2018	4 676	2 999	1 066	245	242	124
2019	4 714	3 052	1 048	260	225	129
2020	4 730	3 075	1 048	260	223	124
2021	4 740	3 101	1 061	256	207	115
2022	5 025	3 220	1 200	267	205	133
	Anteil in %					
2022	100,0	64,1	23,9	5,3	4,1	2,6

Quelle: Stadt Münster

[Definitionen](#)

Stadtplanungsamt

Informationsmanagement und Statistikdienststelle

Wohnberechtigte Bevölkerung

Die Wohnberechtigte Bevölkerung wird durch die Auszählung aller gemeldeten Wohnsitze (Haupt- und Nebenwohnsitze) des Melderegisters der Stadt Münster abgebildet.

Haushalt

Der Begriff „Haushalt“ wird hier als „Personen, die aufgrund von Indizien, die aus dem Melderegister gewonnen wurden, zusammen wohnen und leben“ verstanden. Diese so zu Haushalten zusammengeführten Personen entsprechen dem Typ des Wohnhaushaltes. Gemeinsames Wirtschaften kann bei dieser Form der Bildung von Haushalten nicht unterstellt werden.

Bei der vorliegenden Betrachtung werden Personen ohne eigene Haushaltsführung („Personen in Anstalten“) von der Generierung ausgeschlossen.

[zurück zur Internetseite](#)

[Karte der Stadtteile](#)

[Nutzungsbedingungen](#)

Altersstruktur nach Migrationsvorgeschichte 2022

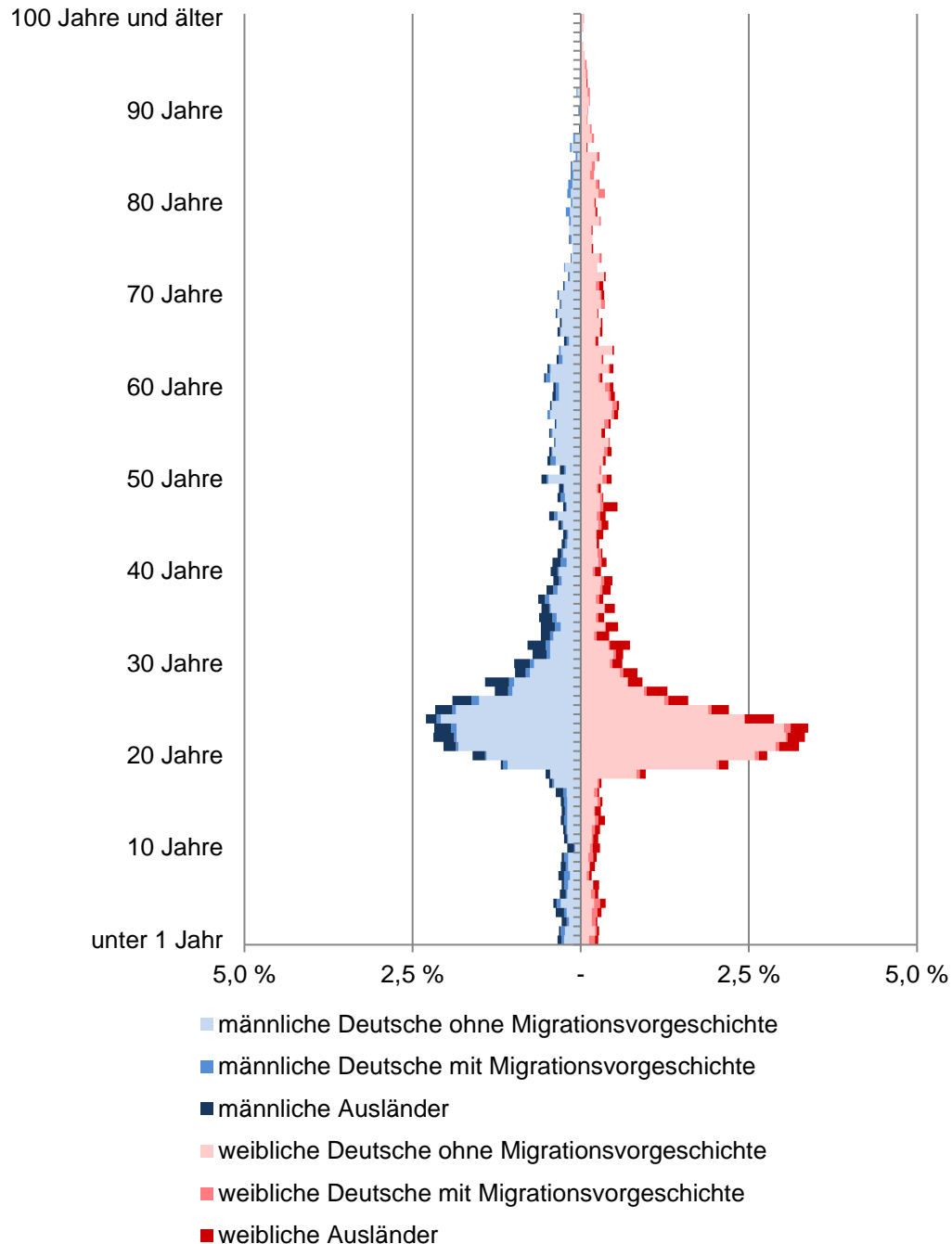

52 Sentrup

Am 31.12.	Wohnberechtigte Bevölkerung im Stadtteil					
	Gesamt	ohne Migrations- vor- geschichte	davon mit Migrationsvorgeschichte			
			Insgesamt	davon		Deutsche mit persönlicher vererbter Migrationsvorgeschichte
				Ausländer		
Anzahl						
2013	7 468	6 270	1 198	599	453	146
2014	7 631	6 205	1 426	824	465	137
2015	7 727	6 215	1 512	962	422	128
2016	7 831	6 305	1 526	954	448	124
2017	7 676	6 325	1 351	781	448	122
2018	7 658	6 321	1 337	791	435	111
2019	7 675	6 290	1 385	855	420	110
2020	7 640	6 306	1 334	806	422	106
2021	7 559	6 229	1 330	813	421	96
2022	8 081	6 426	1 655	1 117	437	101

Quelle: Stadt Münster

Stadtplanungsamt

Informationsmanagement und Statistikdienststelle

[Definitionen](#)

Wohnberechtigte Bevölkerung

Die Wohnberechtigte Bevölkerung wird durch die Auszählung aller gemeldeten Wohnsitze (Haupt- und Nebenwohnsitze) des Melderegisters der Stadt Münster abgebildet.

Ausländer

Als Ausländer gelten die Personen, die eine fremde 1. Staatsangehörigkeit besitzen, staatenlos sind oder deren Staatsangehörigkeit nicht geklärt ist.

Deutsche mit persönlicher Migrationsvorgeschichte

Hierzu gehören Heimatvertriebene, Aussiedler/Spätaussiedler und weitere Eingebürgerte.

Deutsche mit vererbter Migrationsvorgeschichte

Deutsche Kinder ohne persönliche, aber mit vererbter Migrationsvorgeschichte. Kinder, die mit Eltern aus dem definierten Personenkreis (Ausländer, Aussiedler/Spätaussiedler, Heimatvertriebene und weitere Eingebürgerte) im selben Haushalt leben, haben ebenfalls eine Migrationsvorgeschichte. Hierbei reicht es, wenn ein Elternteil eine Migrationsvorgeschichte hat.

[zurück zur Internetseite](#)

[Karte der Stadtteile](#)

[Nutzungsbedingungen](#)

Saldierte Bevölkerungsbewegungen im Stadtteil

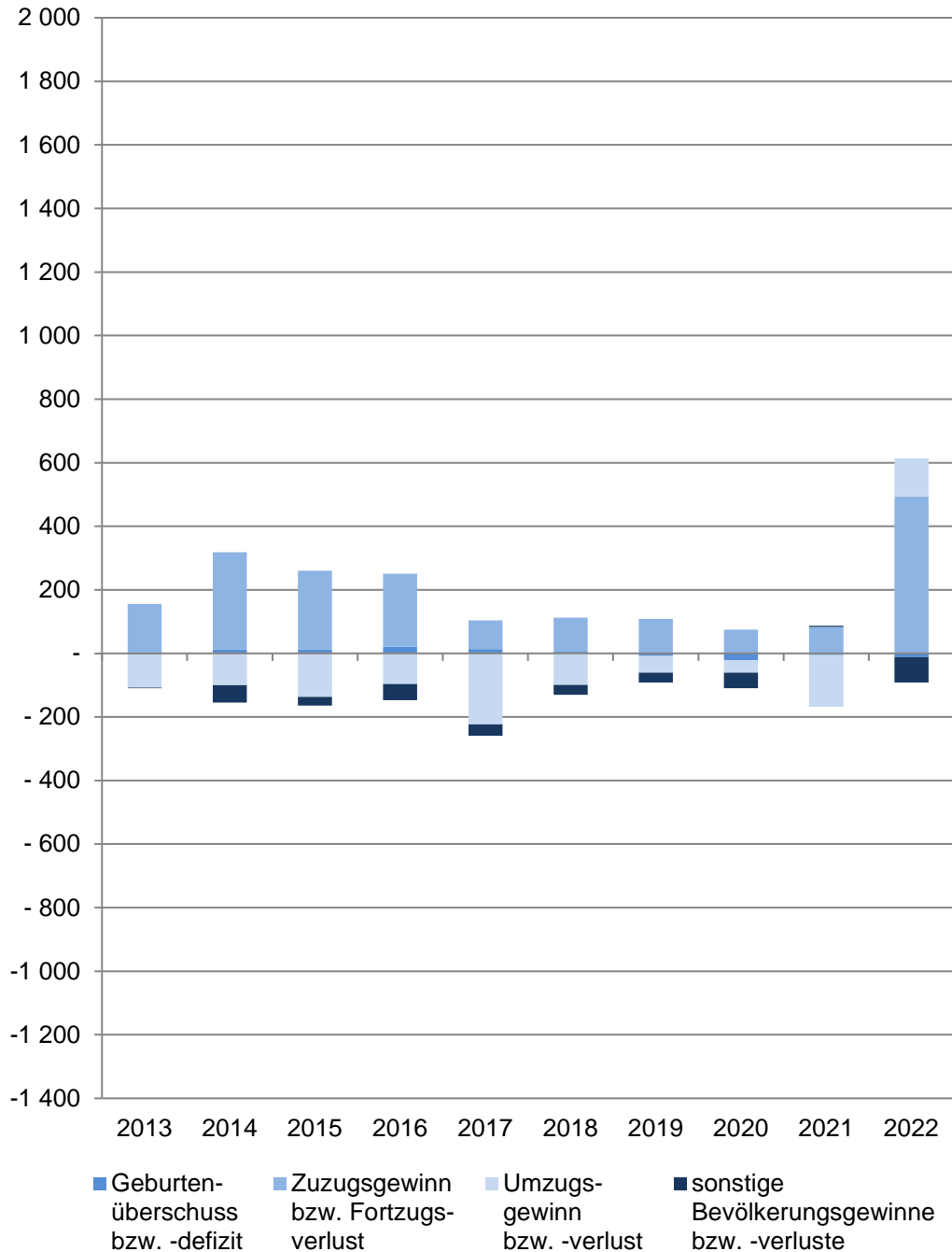

52 Sentrup

Im Jahr	Saldierte Bevölkerungsbewegungen der Wohnberechtigten Bevölkerung im Stadtteil				
	Gesamt	davon			
		Geburtenüberschuss bzw. -defizit	Zuzugsgewinn bzw. Fortzugsverlust	Umzugsgewinn bzw. -verlust	sonstige Bevölkerungsgewinne bzw. -verluste
2013	+ 46	- 4	+ 156	- 104	- 2
2014	+ 163	+ 13	+ 305	- 100	- 55
2015	+ 96	+ 13	+ 247	- 137	- 27
2016	+ 104	+ 21	+ 230	- 96	- 51
2017	- 155	+ 14	+ 90	- 223	- 36
2018	- 18	+ 5	+ 107	- 99	- 31
2019	+ 17	- 8	+ 109	- 53	- 31
2020	- 35	- 22	+ 75	- 39	- 49
2021	- 81	- 5	+ 83	- 163	+ 4
2022	+ 522	- 12	+ 494	+ 120	- 80

Quelle: Stadt Münster
Stadtplanungsamt
Informationsmanagement und Statistikdienststelle

[Definitionen](#)

Wohnberechtigte Bevölkerung

Ab 2011 wird die Wohnberechtigte Bevölkerung durch die Auszählung aller gemeldeten Wohnsitze (Haupt- und Nebenwohnsitze) des Melderegisters der Stadt Münster abgebildet.

Geburtenüberschuss bzw. -defizit

Geburten abzüglich der Sterbefälle

Zuzugsgewinn bzw. Fortzugsverlust

Wanderungen über die Stadtgrenze; Zuzüge abzüglich Fortzüge

Umzugsgewinn bzw. -verlust

Wanderungen innerhalb der Stadtgrenze; Binnenzuzüge abzüglich Binnenfortzüge

sonstige Bevölkerungsgewinne bzw. -verluste

Beispielsweise: Abmeldungen von Amts wegen, Gründung einer weiteren Wohnung in Münster

[zurück zur Internetseite](#)

[Karte der Stadtteile](#)

[Nutzungsbedingungen](#)

Wanderungssalden nach Altersgruppen im Stadtteil

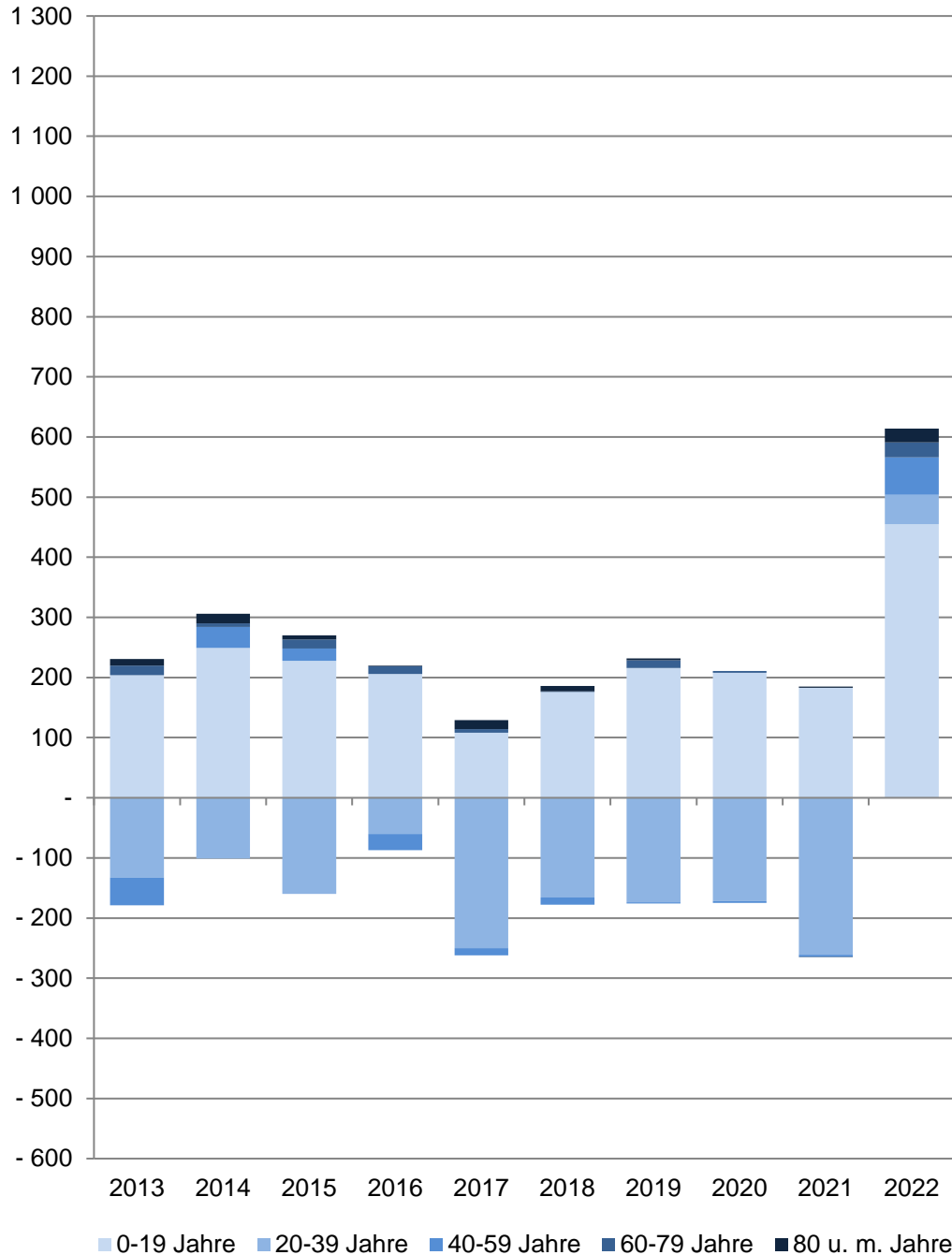

52 Sentrup

Im Jahr	Wanderungssaldo der Wohnberechtigten Bevölkerung im Stadtteil					
	Gesamt	Im Alter von ... Jahren				
		0 - 19	20 - 39	40 - 59	60 - 79	80 und mehr
	Anzahl					
2013	+ 52	+ 204	- 133	- 46	+ 16	+ 11
2014	+ 205	+ 249	- 101	+ 35	+ 6	+ 16
2015	+ 110	+ 228	- 160	+ 20	+ 15	+ 7
2016	+ 133	+ 206	- 60	- 27	+ 13	+ 1
2017	- 133	+ 108	- 250	- 12	+ 6	+ 15
2018	+ 8	+ 176	- 166	- 12	+ 1	+ 9
2019	+ 56	+ 216	- 174	- 2	+ 13	+ 3
2020	+ 36	+ 208	- 172	- 3	+ 3	-
2021	- 80	+ 183	- 261	- 3	- 1	+ 2
2022	+ 614	+ 455	+ 49	+ 62	+ 25	+ 23

Quelle: Stadt Münster

Stadtplanungsamt

Informationsmanagement und Statistikdienststelle

[Definitionen](#)

Wohnberechtigte Bevölkerung

Ab 2011 wird die Wohnberechtigte Bevölkerung durch die Auszählung aller gemeldeten Wohnsitze (Haupt- und Nebenwohnsitze) des Melderegisters der Stadt Münster abgebildet.

Wanderungen

Zu den Wanderungen zählen: Zu- und Fortzüge über die Stadtgrenze sowie Umzüge innerhalb des Stadtgebietes.

Wanderungssaldo = (Zuzüge + Binnenzuzüge) - (Fortzüge + Binnenfortzüge)

Arbeitslose im Stadtteil

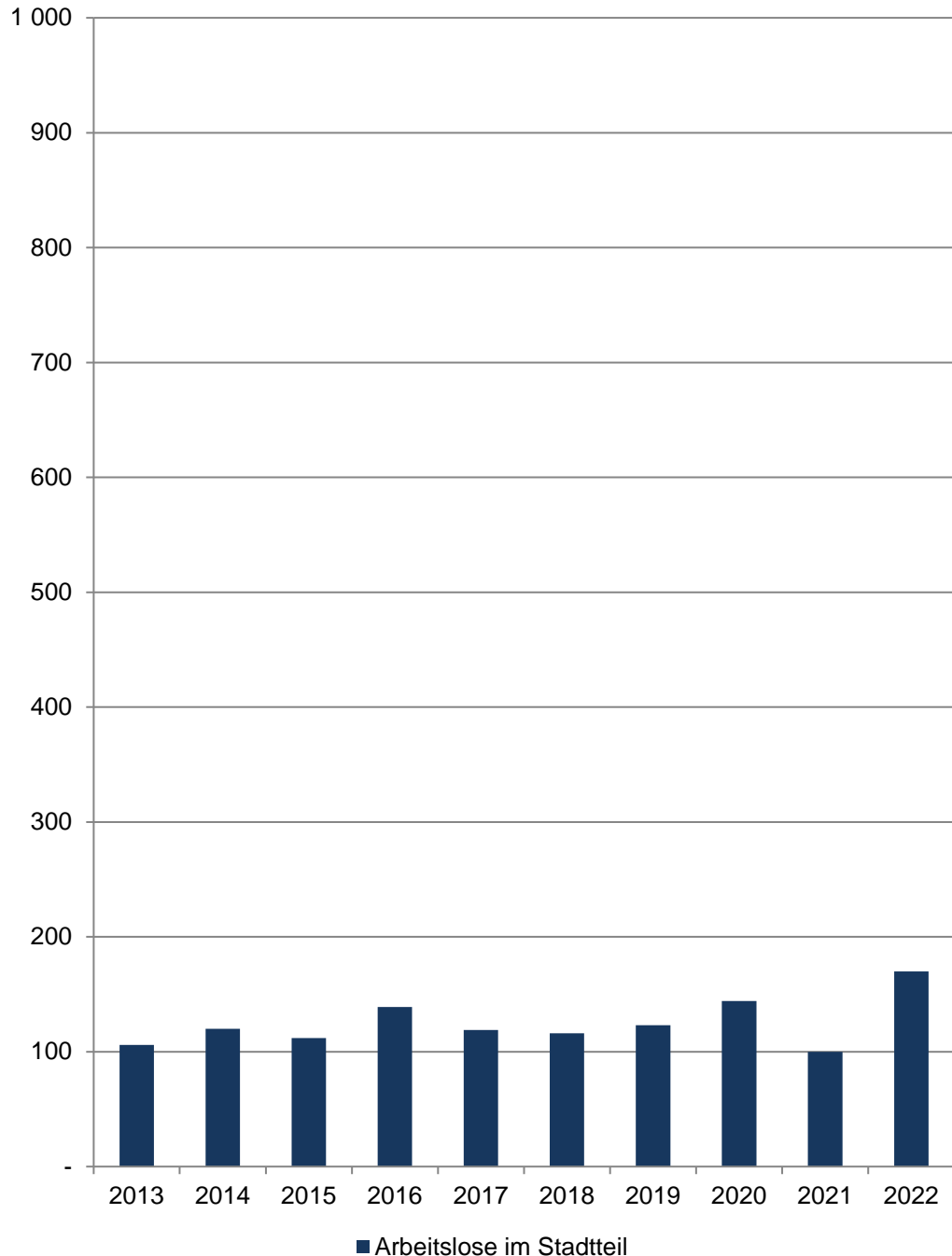

52 Sentrup

Am 15.12.	Arbeitslose im Stadtteil				
	Insgesamt	davon			
		männlich		weiblich	
	Anzahl	in %	Anzahl	in %	
2013	106	61	57,5	45	42,5
2014	120	66	55,0	54	45,0
2015	112	67	59,8	45	40,2
2016	139	88	63,3	51	36,7
2017	119	71	59,7	48	40,3
2018	116	78	67,2	38	32,8
2019	123	74	60,2	49	39,8
2020	144	87	60,4	57	39,6
2021	100	59	59,0	41	41,0
2022	170	91	53,5	79	46,5

Quelle: Statistik der Bundesagentur für Arbeit

[Definitionen](#)

Arbeitslose

Personen, die ...

- ... vorübergehend nicht in einem Beschäftigungsverhältnis stehen oder nur eine weniger als 15 Stunden wöchentlich umfassende Beschäftigung ausüben,
- ... eine versicherungspflichtige, mindestens 15 Stunden wöchentlich umfassende Beschäftigung suchen,
- ... den Vermittlungsbemühungen der Agentur für Arbeit oder des Jobcenters zur Verfügung stehen, also arbeitsfähig und -bereit sind,
- ... in der Bundesrepublik Deutschland wohnen,
- ... nicht jünger als 15 Jahre sind und die Altersgrenze für den Renteneintritt noch nicht erreicht haben, und
- ... sich persönlich bei einer Agentur für Arbeit oder einem Jobcenter arbeitslos gemeldet haben.

Für Hilfebedürftige nach dem SGB II findet nach § 53 a Abs. 1 SGB II die Arbeitslosendefinition des § 16 SGB III sinngemäß Anwendung.

Methodischer Hinweis

Durch die gesetzlichen Änderungen, die ab 1.1.2009 in Kraft traten, sind ältere Daten nur bedingt vergleichbar. Bitte beachten Sie hierzu die Grundlagen der Bundesagentur für Arbeit: <https://statistik.arbeitsagentur.de/DE/Navigation/Grundlagen/Grundlagen-Nav.html>

Die Arbeitslosenquoten liegen **NICHT** kleinräumig auf Ebene der 45 Stadtteile vor. Die Bezugsbasis „alle zivilen“ bzw. „alle abhängig zivilen Erwerbspersonen“ wird nur gesamtstädtisch von der Bundesagentur für Arbeit ermittelt, daher können keine Arbeitslosenquoten für räumliche Einheiten unterhalb der Stadtgrenze berechnet werden.

[zurück zur Internetseite](#)

[Karte der Stadtteile](#)

Sozialversicherungspflichtig Beschäftigte am Wohnort Münster und im Stadtteil 2013 = 100

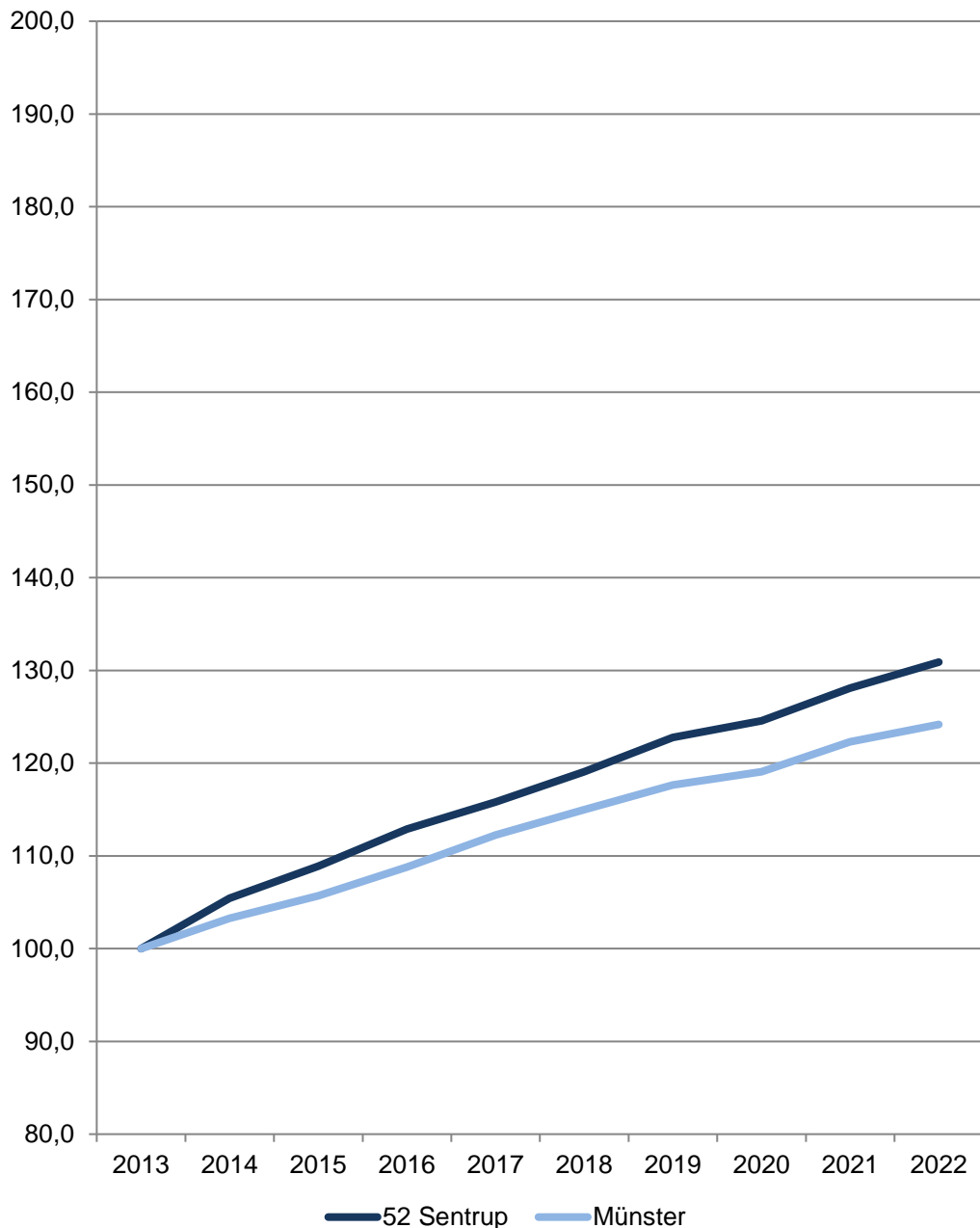

52 Sentrup

Am 31.12.	Sozialversicherungspflichtig Beschäftigte am Wohnort im Stadtteil				
	Insgesamt	davon		davon	
		männlich	weiblich	mit deutscher Staatsangehörigkeit	ohne deutsche Staatsangehörigkeit
Anzahl					
2013	2 081	1 042	1 039	1 905	176
2014	2 194	1 135	1 059	1 989	205
2015	2 266	1 166	1 100	2 036	230
2016	2 349	1 194	1 155	2 068	281
2017	2 410	1 236	1 174	2 093	316
2018	2 478	1 292	1 186	2 193	284
2019	2 555	1 317	1 238	2 252	300
2020	2 592	1 324	1 268	2 283	305
2021	2 666	1 390	1 276	2 340	326
2022	2 724	1 430	1 294	2 379	345

Quelle: Statistik der Bundesagentur für Arbeit

[Definitionen](#)

Sozialversicherungspflichtig Beschäftigte

Zum Personenkreis der sozialversicherungspflichtig Beschäftigten zählen alle Arbeitnehmer einschließlich der zu ihrer Berufsausbildung Beschäftigten, die kranken-, renten-, pflegeversicherungspflichtig und/oder beitragspflichtig sind oder für die von den Arbeitgebern Beitragsanteile zu entrichten sind. Aus dieser Abgrenzung ergibt sich, dass in der Regel alle Arbeiter und Angestellten einschl. Personen in beruflicher Ausbildung von der Sozialversicherungspflicht im Meldeverfahren erfasst werden. Daneben besteht in wenigen Fällen auch für Selbstständige Versicherungspflicht in der Sozialversicherung. Wehr- und Zivildienstleistende gelten nur dann als sozialversicherungspflichtig Beschäftigte, wenn sie ihren Dienst aus einem weiterhin bestehenden Beschäftigungsverhältnis heraus angetreten haben und nur wegen der Ableistung dieser Dienstzeiten kein Entgelt erhalten.

Nicht zu den sozialversicherungspflichtig Beschäftigten zählen dagegen der weitaus überwiegende Teil der Selbstständigen, die mithelfenden Familienangehörigen sowie die Beamten. Ergebnisse zu den ausschließlich geringfügig entlohnten Beschäftigten sowie über Beschäftigungsverläufe sind in der vierteljährlichen Beschäftigtenstatistik nicht enthalten. Diese Ergebnisse sind Gegenstand eigenständiger Statistiken, die bei der Bundesagentur für Arbeit geführt werden.

<http://statistik.arbeitsagentur.de>

[zurück zur Internetseite](#)

[Karte der Stadtteile](#)

Anteil privater Personenkraftwagen an den Personenkraftwagen im Stadtteil und in Münster am 1.1.2023

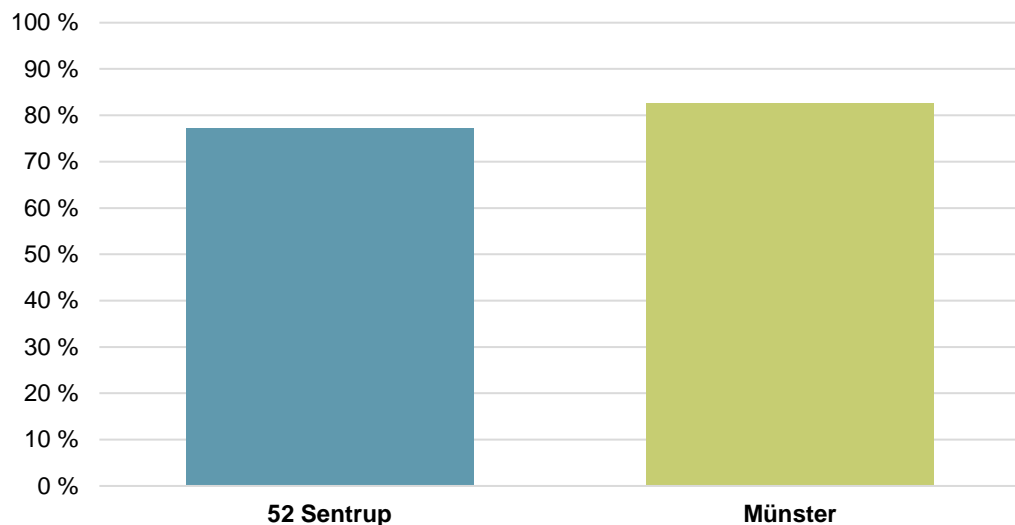

Personenkraftwagen im Stadtteil am 1.1.2023 Anteil nach Antriebsarten

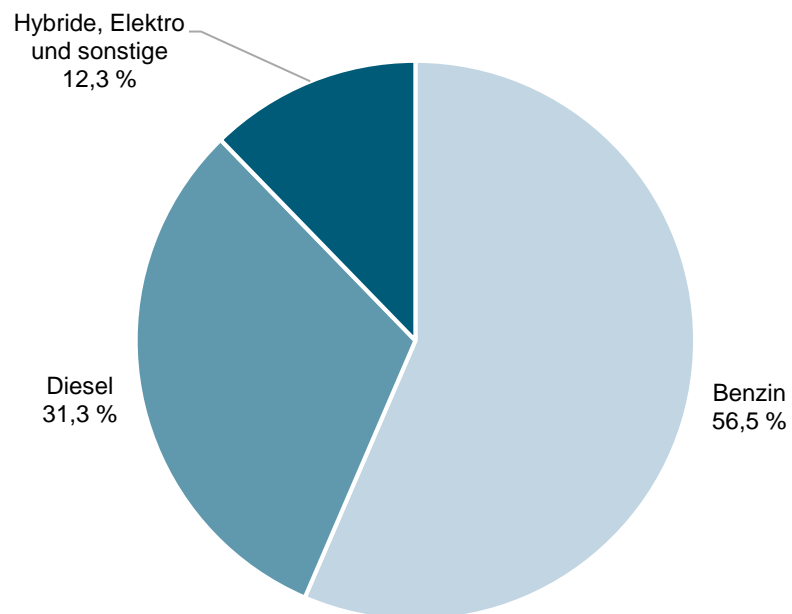

52 Sentrup

Am 1.1.	Zugelassene Kraftfahrzeuge und -anhänger im Stadtteil					
	Kraftfahrzeuge insgesamt	Krafträder	davon Personenkraftwagen		Nutzfahrzeuge	Kraftfahrzeuganhänger
			Ins-gesamt	darunter private		
Anzahl						
2019	3 169	159	2 774	2 251	236	218
2020	3 242	160	2 814	2 244	268	221
2021	3 195	153	2 893	2 304	149	229
2022	3 241	155	2 927	2 290	159	226
2023	3 265	152	2 952	2 279	161	222

Quelle: Kraftfahrt-Bundesamt

[Definitionen](#)

Am 1.1.	Bestand an Personenkraftwagen im Stadtteil					
	Insgesamt	davon nach Antriebsarten				
		Benzin	Diesel	Hybride	Elektro	Sonstige
Anzahl						
2019	2 774	1 681	1 041	24	9	19
2020	2 814	1 732	1 004	35	18	25
2021	2 893	1 780	977	80	33	23
2022	2 927	1 756	937	141	69	24
2023	2 952	1 667	923	196	134	32

Quelle: Kraftfahrt-Bundesamt

[Definitionen](#)

Glossar beim Kraftfahrt-Bundesamt

https://www.kba.de/DE/Service/Glossar/glossar_node.html

Zugelassene Kraftfahrzeuge bzw. Personenkraftwagen je 1.000 Einwohnerinnen und Einwohner der Wohnberechtigten Bevölkerung im Stadtteil

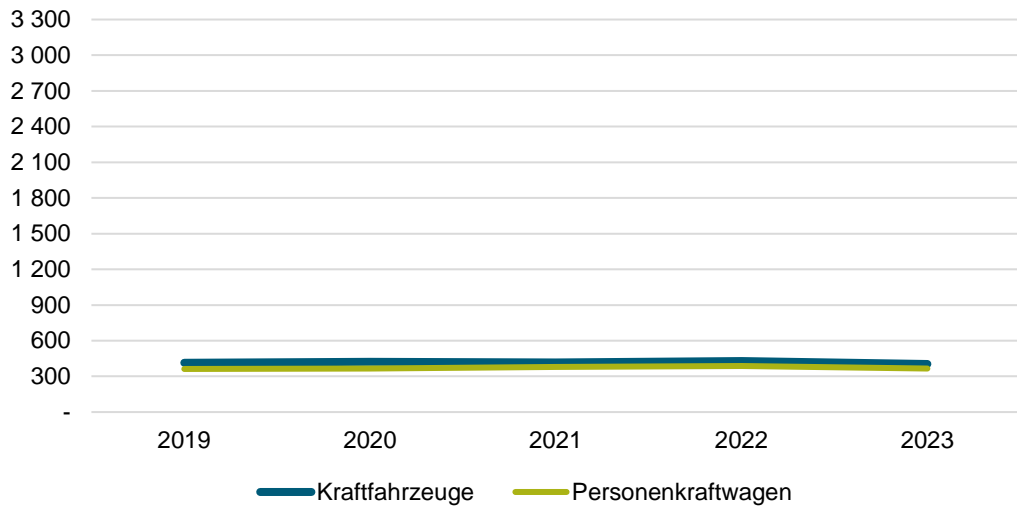

Private Personenkraftwagen je Haushalt im Stadtteil und in Münster am 1.1.2023

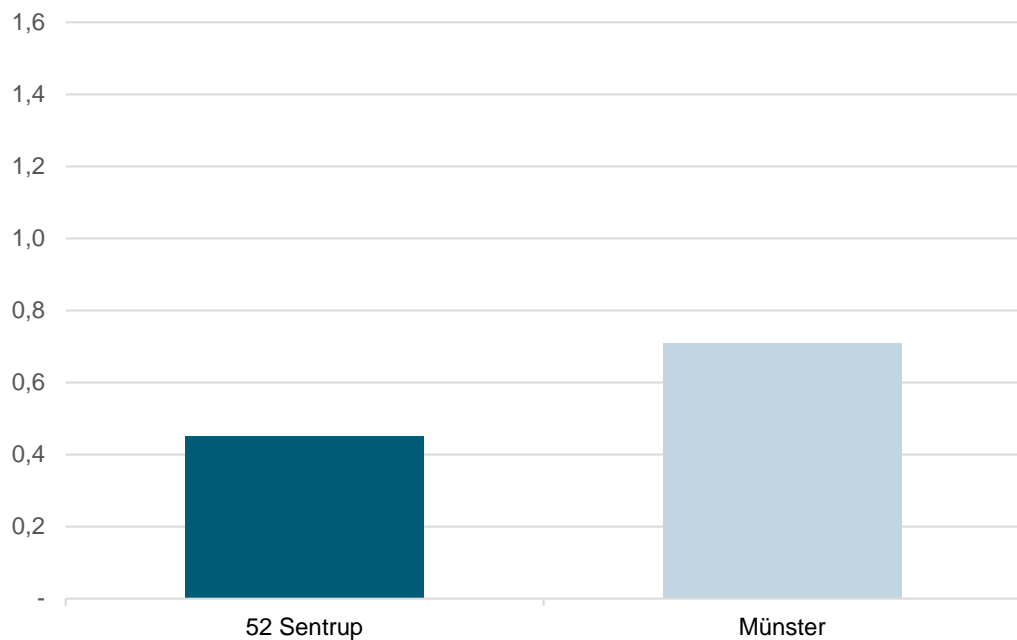

52 Sentrup

Am 1.1.	Zugelassene Kraftfahrzeuge und -anhänger im Stadtteil					
	Kraftfahrzeuge insgesamt	Krafträder	davon Personenkraftwagen		Nutzfahrzeuge	Kraftfahrzeuganhänger
			Ins-gesamt	darunter private		
je 1.000 Einwohnerinnen und Einwohner der Wohnberechtigten Bevölkerung am 31.12. des Vorjahres						
2019	413,8	20,8	362,2	293,9	30,8	28,5
2020	422,4	20,8	366,6	292,4	34,9	28,8
2021	418,2	20,0	378,7	301,6	19,5	30,0
2022	428,8	20,5	387,2	303,0	21,0	29,9
2023	404,0	18,8	365,3	282,0	19,9	27,5

Quelle: Stadt Münster - Stadtplanungsamt
Informationsmanagement und Statistikdienststelle

[Definitionen](#)

Am 1.1.	Zugelassene Kraftfahrzeuge und -anhänger im Stadtteil					
	Kraftfahrzeuge insgesamt	Krafträder	Personenkraftwagen		Nutzfahrzeuge	Kraftfahrzeuganhänger
			insgesamt	darunter private je Haushalt		
je ha			private je Haushalt		je ha	
2019	4,78	0,23	4,18	0,48	0,35	0,32
2020	4,89	0,24	4,24	0,47	0,40	0,33
2021	4,82	0,23	4,36	0,48	0,22	0,34
2022	4,89	0,23	4,41	0,48	0,23	0,34
2023	4,92	0,22	4,45	0,45	0,24	0,33

Quelle: Stadt Münster - Stadtplanungsamt
Informationsmanagement und Statistikdienststelle

[Definitionen](#)

Glossar beim Kraftfahrt-Bundesamt
https://www.kba.de/DE/Service/Glossar/glossar_node.html

[zurück zur Internetseite](#)

[Karte der Stadtteile](#)

Wohnungsveränderungen durch Bautätigkeiten

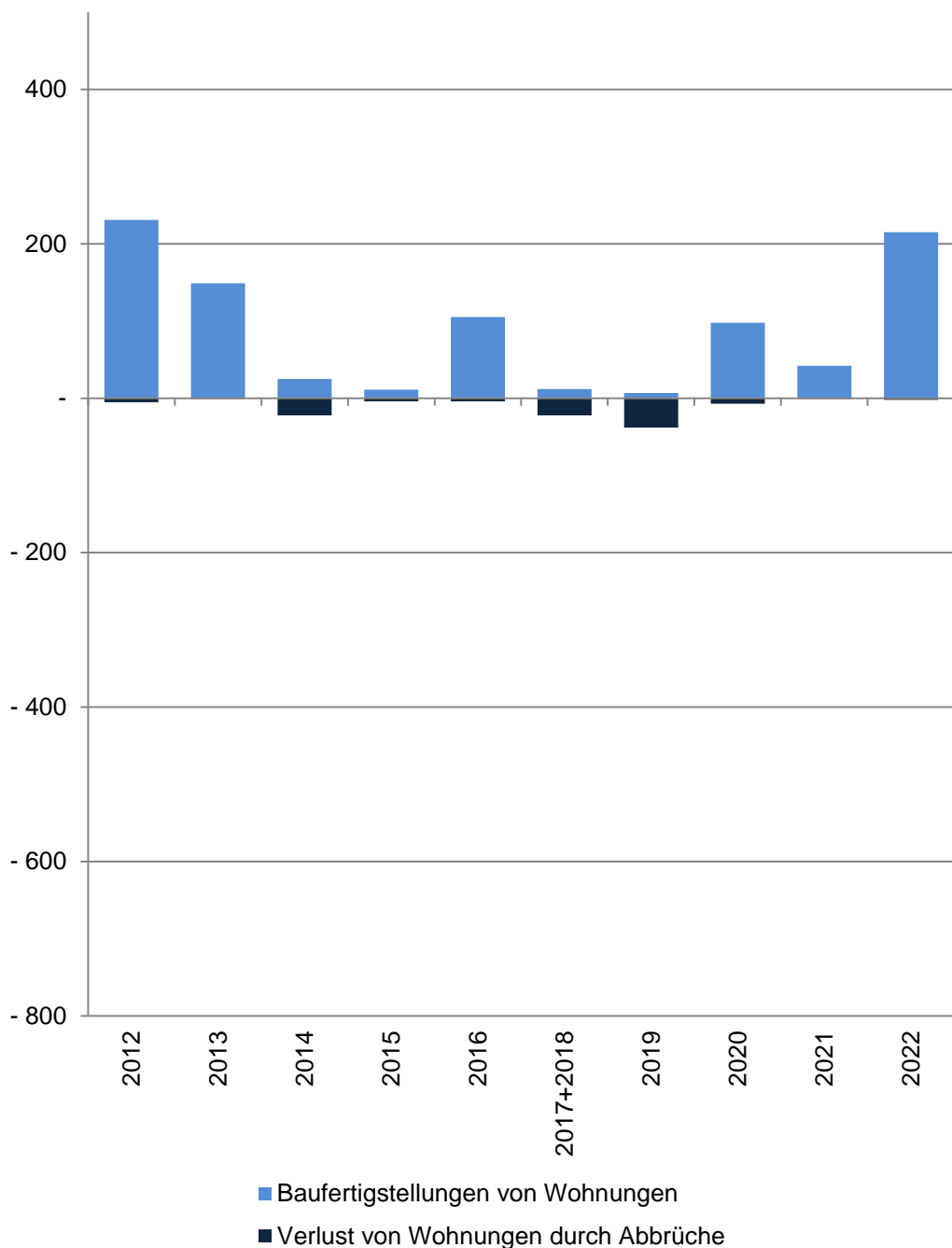

52 Sentrup

Im Jahr/ in den Jahren zusammen	Baufertigstellungen von Wohnungen im Stadtteil					
	Gesamt	davon mit ... Raum bzw. Räumen				
		1	2	3	4	5 und mehr
	Anzahl					
2012	231	189	29	6	-	7
2013	149	120	16	5	1	7
2014	25	6	2	8	4	5
2015	11	-	-	3	3	5
2016	105	68	21	4	10	2
2017+2018	12	1	-	1	1	9
2019	7	-	-	2	1	4
2020	98	51	1	41	3	2
2021	42	25	12	1	2	2
2022	215	202	2	4	-	7
	Verlust von Wohnungen durch Abbrüche im Stadtteil					
2012	-5	-	-	-	-2	-3
2013	-1	-	-	-	-	-1
2014	-22	-	-1	-2	-16	-3
2015	-4	-	-	-1	-1	-2
2016	-4	-	-	-	-2	-2
2017+2018	-22	-	-4	-2	-3	-13
2019	-38	-35	-	-	-	-3
2020	-7	-	-	-1	-	-6
2021	-1	-	-	-	-	-1
2022	-2	-	-	-	-	-2

Quelle: Stadt Münster

Stadtplanungsamt

Informationsmanagement und Statistikdienststelle

[Definitionen](#)

Baufertigstellungen

Durch die neuen Erfassungsbögen der Bautätigkeitsstatistik werden ab 2012 auch Änderungen bei Umbautätigkeiten festgehalten, wenn zum Beispiel kleinere Wohnungen zu einer großen Wohnung zusammen gelegt werden. Dadurch können bei der Auswertung negative Werte entstehen, obwohl es sich um Baufertigstellungen handelt.

Abbrüche

Ein Abbruch liegt vor, wenn die Bausubstanz, das heißt die Summe des nutzbaren Bauvolumens, durch Baumaßnahmen oder infolge anderer Ursachen vermindert wird. HINWEIS: Im Jahr 2015 gibt es eine Übererfassung der Abbrüche durch die Änderung des Erfassungsdatums. Es wird durch eine Vorgabe von Information und Technik Nordrhein-Westfalen die Abbruchgenehmigung dem tatsächlichen Abbruch gleich gesetzt.

Hinweis 2017+2018

Die Bautätigkeit für die Jahre 2017 und 2018 kann nur zusammen gefasst ausgewertet werden.

[zurück zur Internetseite](#)

[Karte der Stadtteile](#)

[Nutzungsbedingungen](#)

Impressum

Herausgeberin: Stadt Münster

Stadtplanungsamt

Redaktion: Informationsmanagement und Statistikdienststelle

Januar 2024